

**Estudio Socioeconómico e Indicadores de Línea Base del Municipio de
Virginia Lempira**
(En el marco de los ODM y la ERP)

Levantados y Preparados
Con el apoyo técnico de la **Secretaría del Interior y Población (SEIP)** y la
Agencia de Cooperación Internacional del Japón (JICA)
Financiado por la **Municipalidad**

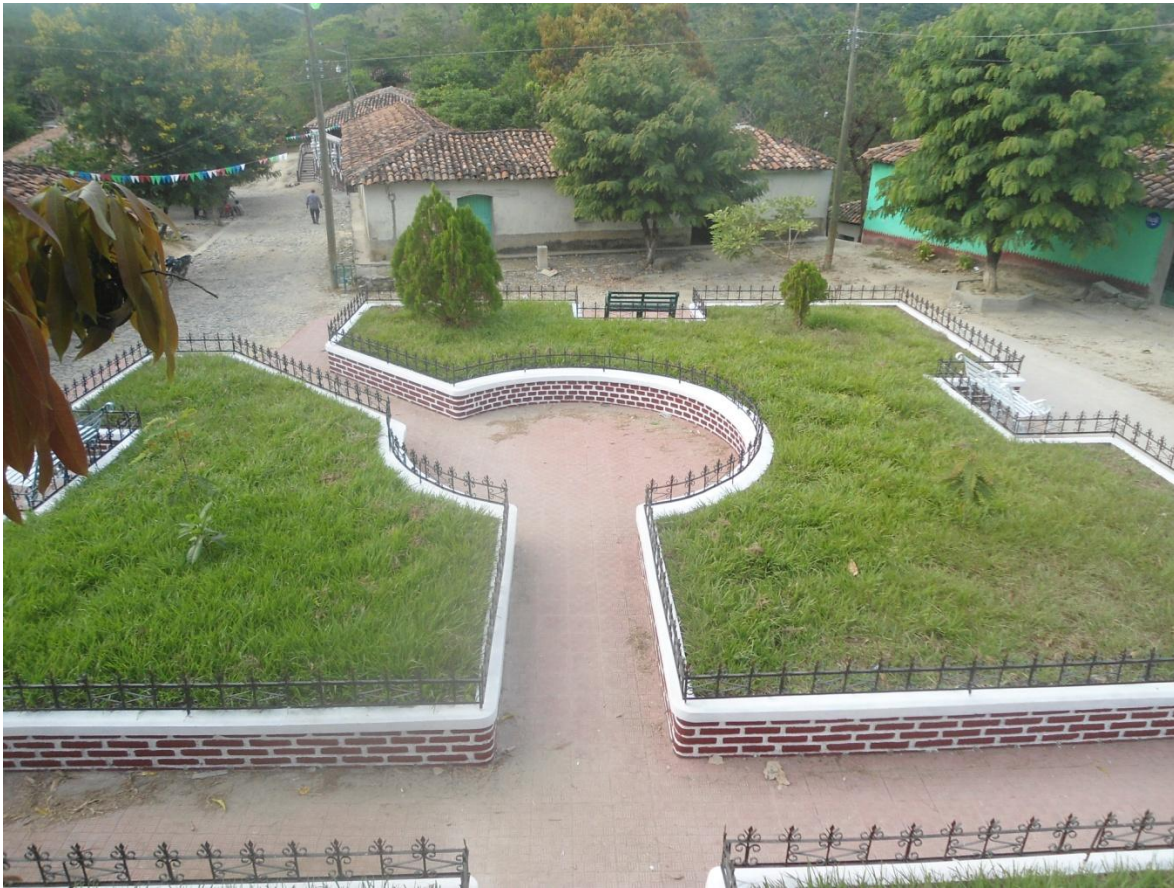

VIRGINIA LEMPIRA AÑO 2013

Contenido

Presentación.....	4
Introducción.....	5
Resumen Ejecutivo.....	7
I. Marco de Referencia	
1.1 Antecedentes y justificación del proceso.....	9
II. Contexto biofísico y socioeconómico	
2.1 Antecedentes históricos del municipio	10
2.2 Característica Geográfica del Municipio.....	12
2.3 Características físicas.....	12
2.4 Características biológicas.....	12
2.5 mapa del municipio	15
2.6 Características sociales.....	16
III. Infraestructura Básica	
3.1 Vial.....	18
3.2 Electricidad.....	18
3.3 Telecomunicaciones.....	18
3.4 Social.....	19
3.5 Salud.....	19
3.6 Educativa.....	19
3.7 Productiva.....	19
IV. Institucionalidad e Inversión para el Desarrollo	
4.1 Desempeño Municipal.....	19
4.2 Presencia Institucional en el Municipio.....	20
4.3 Sociedad Civil.....	20
V. Análisis de los Principales Indicadores Socioeconómicos	
5.1 Población.....	22
5.2 Salud.....	23
5.3 Servicios Básicos.....	25
5.4 Vivienda	25
5.5 Educación.....	29
5.6 Igualdad entre los Sexos a nivel educativo.....	33
5.7 Economía.....	34

VI. Principales Indicadores Socioeconómicos en el Marco de los ODM y PN 37.....	37
--	-----------

Bibliografía	38
---------------------------	-----------

Anexos

1. Listado de Comunidades del Municipio de Virginia, y sus respectivos caseríos.....	40
2. Centros Educativos de Educación Escolar.....	41
3. Comunidades, distancia a la cabecera, tipo de acceso terrestre y su estado.....	42
4. Presencia Institucional por comunidades del municipio de Virginia Lempira.....	43
5. Infraestructura básica social existente en el municipio de Virginia Lempira.....	44
6. Infraestructura básica Educacion existente en el municipio por comunidad.....	45
7. Principales rubros productivos y sus rendimientos por comunidad.....	46
8. Matriz de indicadores socioeconómico del municipio de Virginia Lempira, en el marco de los ODM.....	47
9. Organigrama de Municipalidad de Virginia.....	56
10. Listado de Jefes de Familia por Comunidad.....	62
11. Croquis censales por comunidad.....	79
12. Fotografías.....	87

Listado de personas involucradas en el levantamiento de indicadores de línea de base del municipio de Virginia Lempira

DIRECTOR DEL PROYECTO FOCAL II/ SEIP
 JEFE ASESOR PROYECTO FOCAL/JICA:
 GERENTE DEL PROYECTO FOCAL II/ SEIP
 COORDINADOR PROYECTO FOCAL II/SEIP
 COODINADOR DE LA ZONA FOCAL II / SEIP
 TECNICO ESPECIALISTA FOCAL II/ SEIP
 GERENTE DE LA MANCOMUNIDA DE SOL
 TECNICOS DEL MUNICIPIO DE VIRGINIA

DRA. ESTELA CARDONA
 MINORU ARIMOTO
 LIC. LEONARDO MARTINEZ
 MS. RAMON TORRES
 BACH. SAMUEL MADRID
 ING. VANESSA BLANCO
 LIC. INGRID NUÑEZ
 BACH. CESAR LARREINAGA
 BACH. DOMINGO ZELAYA

LIDERES PARTICIPANTES EN EL LEVANTAMIENTO DE LINEA BASE

Nombre /Comunidad	Líder Responsable
Guaquincora	<ul style="list-style-type: none"> ➤ Elvis Adonis Díaz ➤ Enemecia Laínez
Agua Zarca	<ul style="list-style-type: none"> ➤ Antonia Laínez ➤ Juan Carlos Núñez ➤ Maricela Pineda ➤ Marleni Aidé Laínez
Virginia	<ul style="list-style-type: none"> ➤ Esmeralda Vásquez ➤ Gladis Orellana ➤ Enemecia Torres
Llano Grande	<ul style="list-style-type: none"> ➤ Saúl Meléndez ➤ Margarita Vásquez
El Coyolar	<ul style="list-style-type: none"> ➤ Eleuterio Laínez ➤ Cecilia Díaz
El Rodeo	<ul style="list-style-type: none"> ➤ Santos Yonis Alfaro ➤ Dunia Rodríguez ➤ Jesús Elizabeth Alfaro
Celilac	<ul style="list-style-type: none"> ➤ Fidel Navarrete ➤ Juan José Cruz

PRESENTACION

La Municipalidad de Virginia Departamento de Lempira con mucho júbilo pone a su entera disposición de la población del municipio, representantes de organizaciones no gubernamentales, organizaciones privadas de desarrollo, instituciones públicas y proyectos, el presente estudio socioeconómico del municipio para que sirva de consulta en la formulación de políticas, estrategias, planes, programas, proyectos, y análisis específicos orientados a contribuir al desarrollo del municipio.

La realización de este estudio implicó la concertación entre la Corporación Municipal y JICA, lo cual conllevó a nombrar 2 facilitadores, bajo la coordinación, la identificación y capacitación de 18 líderes comunitarios de los cuales 18 participaron directamente en el proceso de levantamiento; en conjunto el equipo fue responsable de seleccionar a los líderes comunitarios, capacitar, realizar visitas periódicas a nivel de cada comunidad, corrección, codificación, digitación de las boletas, conformación de la base de datos y la preparación del informe final, cuadros de salida y recolección de información secundaria.

Con este trabajo se pretende dar una mejor atención a los ciudadanos del municipio de Virginia Lempira, y continuar con el trabajo organizado y transparente en la ejecución de proyectos que impulsen el desarrollo comunitario y municipal, la Honorable Corporación Municipal con asesoría de la Secretaria del Interior y Población (SEIP) y la Agencia de Cooperación Internacional del Japón (JICA). Por lo que esperamos que este documento sea un instrumento que nos permita orientar el proceso de desarrollo de nuestro Municipio y lo ponemos a disposición de los entes que deseen invertir o apoyar en la ejecución de los proyectos según las necesidades aquí encontradas.

La Honorable Corporación Municipal de Virginia, Lempira, tiene la satisfacción de presentar a los vecinos de este municipio el Informe del Levantamiento de Línea Base como resultado del proceso realizado en el periodo de los meses de Marzo a Abril del año 2013 cuyo Levantamiento de línea base se hizo con la participación de líderes comunitarios de diferentes comunidades del Municipio que son quienes conocen realmente las condiciones del sistema de vida y la problemática de su población. con el deseo y la esperanza de establecer un camino hacia mejores horizontes para alcanzar el bienestar de la población.

Carlos Leonardo Argueta Cuellar
Alcalde Municipal
Periodo 2010-2013

Introducción

El desarrollo de este proyecto de línea base se debe al apoyo brindado por la Secretaría del Interior y Población (SEIP) y la Agencia de Cooperación Internacional del Japón (JICA), para lo cual se trató de realizarla en nuestro municipio de Virginia departamento de Lempira: en el marco de los Objetivos de Desarrollo del Milenio (ODM) y de las metas de la Estrategia de Reducción de la Pobreza (ERP)

El presente documento da a conocer los hallazgos encontrados durante el proceso realizado en el levantamiento de línea base el cual incluye los datos cuantitativos y el análisis cualitativo de los indicadores socioeconómicos levantados a nivel censal en cada Comunidad, con participación social, en el municipio de Virginia Departamento de Lempira información levantada durante los meses antes mencionados, y que representan la base para poder continuar, medir y buscar soluciones a los diversos factores sociales de nuestro Municipio.

El contenido de este documento incluye una introducción, el resumen ejecutivo y seis capítulos; el primero trata sobre el marco de referencia que incorpora la justificación y la metodología utilizada en el proceso de construcción de los indicadores; el segundo, desarrolla el contexto biofísico y socioeconómico, que incluye los antecedentes históricos del municipio, su ubicación geográfica y la caracterización del municipio a nivel físico, biológico y social.

El capítulo tercero describe en síntesis la infraestructura básica existente en el municipio en cuanto a los aspectos viales, salud, educativa, productiva e infraestructura social, con el propósito de tener una idea general de las disponibilidades existentes en este campo, y por ende de las carencias o deficiencias que repercuten en la cobertura de los sectores analizados.

El capítulo cuarto corresponde a un breve análisis sobre la institucionalidad existente y la inversión para el desarrollo, tomando en consideración la situación del desempeño de la municipalidad, la presencia institucional en el municipio, el nivel de organización de la sociedad civil y la inversión social ejecutada en el municipio durante el 2011.

Dentro del capítulo quinto se analiza los principales indicadores socioeconómicos recolectados censalmente, en las variables de población, salud, servicios básicos, vivienda, educación, igualdad entre los sexos a nivel educativo, economía y participación social y ciudadana, los cuales representan el conjunto de indicadores bases para medir los avances en desarrollo.

En el capítulo sexto se resume las principales conclusiones de los resultados del trabajo censal que muestra la actual situación del municipio a la luz de los ODM y la ERP, y finalmente se agregan como anexos los cuadros que muestran la presencia institucional, la existencia de organizaciones de la sociedad civil, inversión social realizadas durante el 2011, infraestructura básica y viviendas existentes, la frecuencia simple del censo y la matriz de los principales indicadores en el marco de los ODM y la ERP.

Finalmente, los miembros de la Corporación Municipal de Virginia expresamos nuestro convencimiento de que el presente estudio es un instrumento valioso para proponer y medir hacia el futuro el desarrollo de nuestro municipio.

Resumen Ejecutivo

El Municipio cuenta con una población de 2,541 habitantes, distribuidos en 1 Cabecera municipal 7 aldeas, 3 barrios, 13 colonias y 13 barrios, en 492 viviendas.

Del total, 1,319 son mujeres y 1,222 hombres. Existe un promedio de 5.2 personas por vivienda.

La población menor o igual a 18 años es de 47.70% del total de la población, lo que muestra una población relativamente joven, que en los próximos años estará presionando por nuevas fuentes de trabajo y nuevos servicios públicos, entre otros aspectos.

La natalidad para el año 2011, fue de 91 nin@s, lo que significa una tasa de natalidad de 35.81 por cada mil habitantes.

Existen 169 madres solteras.

Entre las enfermedades de mayor incidencia en la población están las infecciones respiratorias agudas (IRAS) con un 50.86% dengue clásico 3.78%, diarreas 25.09%, enfermedades de la piel 8.59%, dengue hemorrágico 1.37%.

El 95.93% de la población recibe el servicio de agua, del cual el 43.90% es a través de acueducto, un 21.14% mediante agua domiciliar de pozo y un 30.89% acarrea agua de quebrada.

La cobertura en disposición de excretas es del 96.34%, distribuido en servicio de alcantarillado con 11.59% de la población, 84.76% con letrinas.

La cobertura del servicio de energía eléctrica es de 90.65%.

En cuanto a la tenencia de la vivienda el 93.08% de las familias poseen viviendas propias totalmente pagadas, un 3.87% está alquilando, un 2.85% la ocupan en forma prestada y el 0.20% posee vivienda propia, pero la está pagando.

1,196 niños y jóvenes se encuentran en edad escolar, 47.15% del total de la población, de estos el 51.42% son varones, el 48.58% son mujeres, de los cuales el 58.35% esta estudiando.

La tasa de analfabetismo es de 16.98 en población mayor o igual a 7 años.

Población en edad de trabajar (PET) del municipio representa el 42.35% del total de la población; la población económicamente activa (PEA) es el 89.31% ocupada y la población económicamente inactiva (PEI) es el 10.69% de la PET.

66.32% de los hogares tienen ingresos menores de mil lempiras y para el 82.32% es menor de los cuatro mil.

41.67% de los hogares reciben remesas del exterior, que en un 85.37% son menores a 2,000.00 Lempiras.

78.00% de los hogares algún miembro trabaja por cuenta propia la tierra, de este total en el 69.76% de estos los miembros que trabajan la tierra oscila entre uno y dos.

50.71% de los hogares que la trabajan poseen tierra propia totalmente pagada, un 0.20% la están pagando, un 21.18% la alquila, un 3.67% trabaja con tierra prestada, un 24.24%.

101.31% de los que trabajan la tierra producen alimentos; y de estos el 95.36% les es suficiente para autoconsumo.

56.10% de los hogares del municipio los hombres no participan con ninguna organización y en el 42.89% de los mismos las mujeres no participan con ninguna organización.

I Marco de Referencia

1.1 Antecedentes Justificación

Durante el año 2001, el gobierno de Honduras elaboró la Estrategia de Reducción de la Pobreza (ERP), como compromiso ante la Iniciativa de Países Pobres Altamente Endeudados (HIPC), que contempla, entre otras, metas para reducir la pobreza en 24 puntos porcentuales, mediante mejoramiento en los niveles de salud, educación, saneamiento básico, etc. Tanto los ODM como la ERP son instrumentos orientadores para ayudar a mejorar las condiciones de vida de la población.

En el año 2010 el PNUD realizó una encuesta a nivel de municipio así como un análisis con líderes de las comunidades y autoridades locales los cuales participaron en talleres de análisis. Estas propuestas han servido para buscar un bienestar común lo cual está plasmado en los objetivos de Desarrollo del Milenio (ODM), la estrategia para la reducción de la pobreza (ERP) y los Planes Municipales de Desarrollo (PDM).

El Levantamiento de línea Base se inició a través de una invitación que hizo la Secretaria del Interior y Población (SEIP) por medio de la Agencia de Cooperación Internacional del Japón (JICA) a todos los Municipios del sur de Lempira entre ellos el Municipio de Virginia para participar en el proceso por lo cual a través de una carta de compromiso de la Corporación Municipal y la Cooperación Internacional del Japón JICA.

Tomaron la decisión de dar inicio a la ejecución de un Proyecto de Fortalecimiento de Capacidades Locales (FOCAL II); la cual comenzó con el levantamiento de línea base en todo el municipio la cual muestra un análisis cuantitativo y cualitativo de los diferentes aspectos.

Uno de los aspectos es la necesidad de contar con información que sea verídica que nos permita conocer la condiciones socioeconómicas y demográficas del Municipio que sirva como base para la priorización y formulación de proyectos para el cumplimiento de los ODM y la ERP, a la vez contar con una base de datos para la planificación y elaboración del nuevo PDM del Municipio.

II Contexto Biofísico y Socioeconómico

2.1 Antecedentes Históricos del Municipio

Historia del Municipio de Virginia

El municipio de Virginia fue creado en el año de 1,864 tiene una extensión de 41.08 kilómetros cuadrados, el territorio es quebrado, el patrimonio de los habitantes es la agricultura y ganadería, antes era un territorio montañoso no habían habitantes solamente viva el señor José de Alba de nacionalidad Española, vivan en una casa de bahareque con su familia poseían bestias de trabajo esto fue en el año 1,810 empezó a trabajar su patrimonio era sembrar jiquilito sembrando en grandes cantidades sacando como provecho la fabricación de tinta para escribir con plumilla y pintar tela el comercio de dicho producto era en la República de el Salvador, amontono mucho dinero entre plata y esterlinas hizo un capital que cargo siete bestias de plata, abandono el territorio y se fue para un lugar de Santa Bárbara esto fue en el año de 1,840. antes de emigrar dono la tierra a la Virgen de Concepción del Municipio de Gualcinse en este mismo departamento de Lempira, la tomo la Iglesia y autoridades de este tiempo, en años después las autoridades de Gualcinse la notificaron en sitios para cobrar impuesto a los inquilinos, siendo Alcalde primero de este Municipio I señor Eustaquio Cantarero, vinieron comisiones Españoles enseñando tradiciones de imágenes ya había una población de 400 habitantes se profesaba la religión católica esto fue en el año de 1,870, la casa de oración católica de este municipio la diseñaron los españoles con un grosor de dos adobes en las paredes, la construcción del artesón 4 católica de este municipio la diseñaron los españoles con un grosor de dos adobes en las paredes, la construcción del artesón fue de madera calificada, posteriormente fue reconstruido encontrándose actualmente en buen estado de servicio. Con instrucciones de los Españoles los feligreses mandaron a confeccionar de madera la Virgen de Santa Lucia convirtiéndola en Patrona para celebrar su feria patronal que es el 13 de Diciembre de cada año, esto sucedió en el año 1,880, en este mismo año se construyo un edificio para escuela en el centro urbano con el esfuerzo de los vecinos trabajando adhonoren, esta historia que antes se ha descrito fue elaborada por el Secretario Municipal de este entonces señor Salvador Tenorio en el año 1,895 según informaciones obtenidas al respecto. El nombre de Virginia significa Virginitad. En el año 1,950, siendo Alcalde Municipal el señor J. Encarnación Delcid, Secretario Municipal Ramón Darío Sánchez y demás fuerzas vivas del Municipio vieron la necesidad de tratar ante las autoridades correspondientes, como ser el INA, hacer los trámites correspondientes para independizar el municipio de Gualcinse, la hacienda de Guaquincora que así se llamaba para que la gobernara la municipalidad de este municipio consistente en 40 caballerías y fracción de cuerdas, lo cual se consiguió y así se obtuvo el titulo de las tierras a favor de Virginia. Seguidamente siendo el Alcalde Municipal el señor Ciriaco Alfaro se construyeron tres aulas anexas a la

escuela general Francisco Morazán de esta cabecera municipal, seguidamente el señor Alcalde Municipal verificó la reconstrucción del edificio municipal con un costo de 14,000 lempiras subsidio del estado, la mano de obra no calificada la proporcionó la comunidad. En la administración municipal don J. Agustín Delcid se construyó el muro de cemento y piedra frente a la alcaldía municipal tapial del recinto municipal y de la escuela urbana mixta General Francisco Morazán. El señor Francisco Argueta Martínez como Alcalde Municipal en su periodo realizó los siguientes proyectos: construcción del edificio para el jardín de niños del centro urbano con una matrícula de 35 alumnos, construcción del centro comunal de Aldea Agua Zarca periodo alcaldesa señora Cristina Delcid, construyó el centro comunal en su propio terreno, también la construcción del centro básico de la cabecera municipal, también se compró el terreno para la construcción de nueva escuela en aldea El Rodeo, las construcciones fueron hechas por el FHIS. En el periodo del señor Jorge Abilio Argueta Martínez se realizaron los siguientes proyectos, dos hamacas en el río Pichigual, Linderos con el Municipio de Piraera y otro en el río Chayel. En el periodo la profesora Martha Iris García en su condición de alcaldesa construyó 85 mts² de empedrado en las principales calles de Agua Zarca. construcción de una plancha en la quebrada Chayel que conduce a la ciudad de los Llanos cerca de la escuela de la misma comunidad, compra de terreno para escuela en la comunidad del Coyolar con CRS. Cocepradil y municipalidad, se construyó puente vehicular, caja puente en el río Chayel, reparación de la carretera a nivel de municipio, cerca exterior del palacio municipal, construcción de una sala nexa el palacio municipal.

Proyectos del señor Alcalde municipal José María Argueta Martínez:

- Construcción del parque municipal de Virginia
- Apertura de la carretera del casco urbano al caserío Los Linderos,
- se construyó puente sobre río Pichigual, paso Los Quinteros, sobre río Chayel y sobre río pichigual paso la Junta,
- se construyó de kínder en las aldeas de Agua Zarca, Guaquincora y Llano Grande.
- Construcción de la energía eléctrica de los caseríos El Cerrón y Los Bonillas.
- Mejoramiento de vivienda a nivel municipal.
- Proyecto de núcleo de intercambio tecnológico.
- Proyecto de captación de aguas lluvias a nivel municipal.
- Construcción de aula de computación en la aldea de Agua Zarca.
- Balastro, ampliación y alcantarillado de carretera de Mapulaca a Guaquincora.
- Apertura de carretera de Brisas del Río, El Rincón, El Cerrón, Los Bonillas, Huertas Delicias, coyolar y las comunidades de Celilac y Llano Grande.
- Compra de terreno y construcción de cancha de fútbol de Virginia.
- Mejoramiento de cancha de fútbol de Agua Zarca.
- Apoyo económico a la construcción del nuevo proyecto de Congolon.
- Construcción de letrinas a nivel municipal.
- Enchape en la carretera en los pasos más malos a nivel municipal.

- Apoyo a los ganaderos en la construcción de galeras, captación de aguas lluvias y semilla de pasto.
 - Apoyo al área de salud.
 - Apoyo a la Mancomunidad Mocalempa
 - Construcción de energía eléctrica en las comunidades Llano Grande, Coyolar, Celilac y El Rodeo.
 - Mejoramiento de carretera en todo el municipio.
 - Apoyo de la educación del municipio contratando profesionales para impartir clases.
 - Construcción de escuela la Democracia y casa comunal en la aldea El Rodeo.
 - Construcción de un empedrado en Virginia Centro y El Llano Grande
- De lo anterior damos por finalizado esta pequeña historia del municipio y actualización de sus gobernantes.

2.2 Características Geográficas del Municipio

Límites y extensión geográfica del Municipio de Virginia Lempira

Geográficamente el municipio de Virginia se encuentra ubicado en la parte sur del departamento de Lempira, a unos 134 kilómetros de Gracias la cabecera departamental, cuenta con una extensión territorial de 41.08 kilómetros cuadrados.

Al norte, con el municipio de Candelaria
 Al sur, con la república del Salvador
 Al este, con el municipio de Mapulaca
 Al oeste, con el municipio de Piraera

2.3 Características Físicas

Topografía

La topografía del municipio de Virginia es quebrada y accidentada, el acceso al municipio es a través de una carretera de segundo grado, en buen estado y con vías de acceso a sus Aldeas.

2.4 Características Biológicas

Hidrografía

Virginia cuenta con dos ríos que lo rodean que son río Lempa y río Pichigual y pequeñas fuentes de agua.

Suelos

El tipo de suelo que predomina en el municipio es un franco arcilloso, apto para el cultivo de granos básicos, que es a lo que se dedica la mayoría de la población para el autoconsumo.

Tenencia de la Tierra

La mayoría de la tierra del municipio está en pocas manos bajo un título de propiedad, con dominio pleno (utilizándola para agricultura y ganadería); pero la gran mayoría cuenta con pequeñas parcelas para la producción de granos básicos bajo dominio útil.

Tenencia Única y Mixta

La tenencia de la tierra en materia de legitimidad se encuentra como ejidales municipales en su mayoría, privadas con dominio pleno y/o escritura pública y títulos extendidos por el INA.

Recurso agua

En el municipio no hay una fuente de agua que de abasto a toda la población del municipio de Virginia por eso el agua que se tiene viene desde el Congolon a unos 96 KMS de distancia y la tubería ya dio su vida útil por lo que el proyecto tiene ya unos 25 años de construcción por eso el primer problema principal del municipio es la sequía.

101 Familias cuenta con el servicio de recolección de aguas lluvias fondos fueron ejecutados por el Vid Nacional, ASONOG y la Municipalidad.

216 familias cuenta con agua entubada del Congolon dicho proyecto ya dio su vida útil este proyecto fue ejecutado CRS, COCEPADIL y las comunidades beneficiadas este servicio de agua se recibe dos veces a la semana.

Recurso Bosque

La poca vegetación con que cuenta el municipio es un bosque latifoliado y de hoja ancha, las quemadas y la agricultura migratoria han sido determinantes para el deterioro de los recursos; sin embargo desde hace unos 10 años se ha promovido en la zona el manejo racional de los recursos naturales y especialmente la no quema a través de las charlas y capacitaciones a la población en coordinación con organizaciones de base, Iglesia, instituciones y gobierno local, logrando un impacto positivo en toda la población, permitiendo la regeneración natural del bosque.

Recurso Aire

Este recurso aún se puede sentir como aire puro tal vez no en su totalidad, por algunos factores tales como: tala de los bosques, para cultivo de granos básicos, para usos de combustible de cocina, para el cuidado de ganado extensivo, otro

factor es el poco uso de las letrinas sanitarias principalmente en las zonas rurales, la quema de potreros y zonas agrícolas, todo esto contribuye con la degradación del oxígeno elemento indispensables para la sobrevivencia de los seres vivos.

Clima

El clima imperante en el municipio es caliente con temperaturas que van desde 30 a 38 grados centígrados influenciado por su ubicación a 140 metros sobre el nivel del mar.

Patrimonio

El patrimonio principal de los pobladores de Virginia es la producción de granos básicos: maíz, maicillo y frijol en pequeña y mediana escala, así como el comercio en pequeña y mediana escala y la ganadería reconocida en la zona por la fabricación de queso seco.

2.5 Mapa del Municipio de Virginia

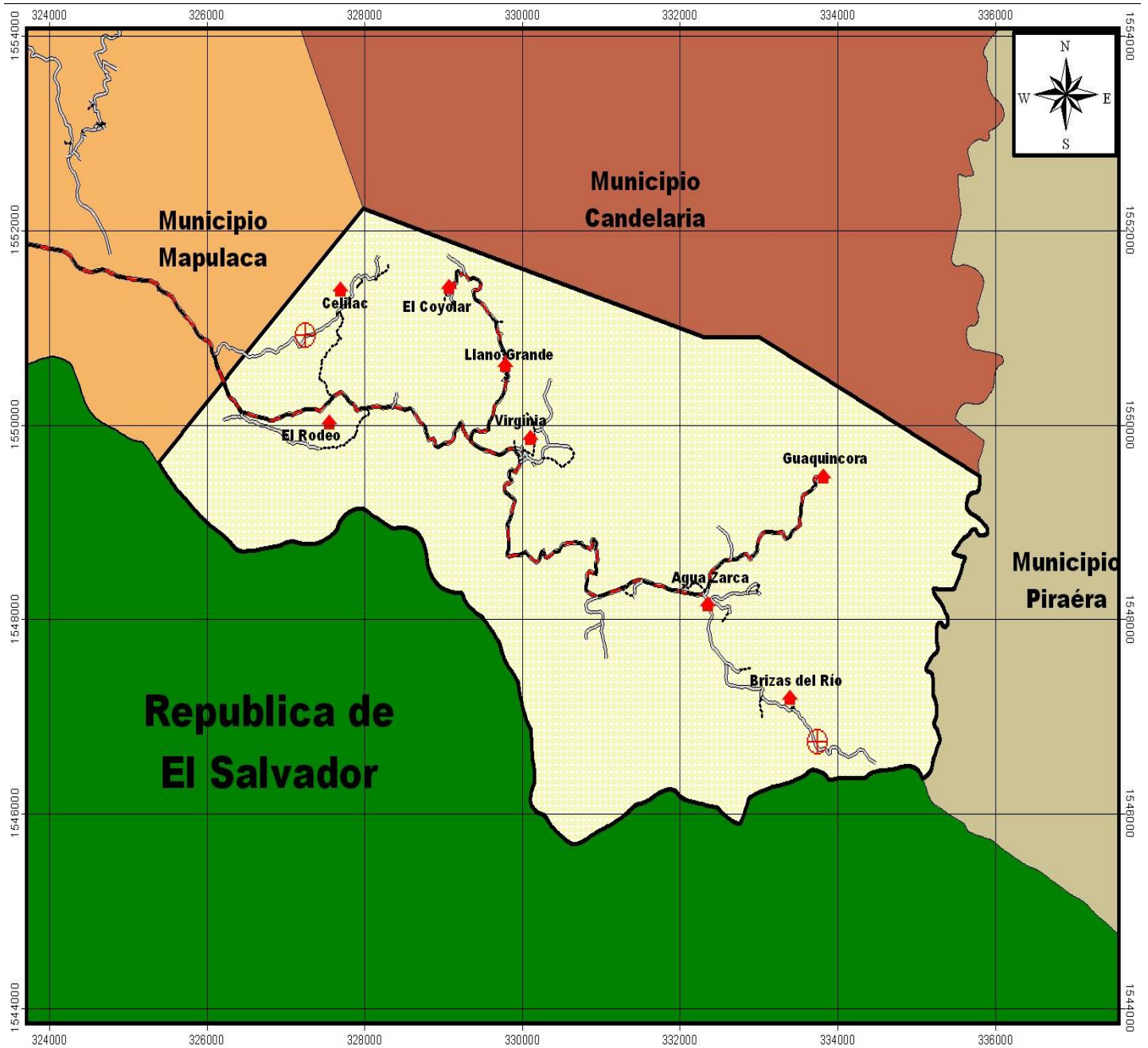

2.6. Características Sociales

Patrimonio Cultural del Municipio de Virginia

Los habitantes del Municipio de Virginia son de raza mestiza, y descendientes de la cultura indígena Lenca. En la actualidad pocos son los rasgos culturales y étnicos que se conservan en el municipio, sobre todo en el casco urbano, mientras que en las aldeas la actividad cultural se enfoca hacia la producción del cultivo de maíz, frijoles, maicillo, y en menor escala a la ganadería.

Feria Patronal del Municipio de Virginia

La feria del municipio de Virginia es celebrada del 11 al 13 de diciembre de todos los años en honor a la Virgen de santa Lucia, otras actividades que se realizan son: quema de pólvora, procesión de la Virgen antes de la misa, carreras de cinta, encuentros deportivos, mota de toro, coronación de la reina, fiestas bailables, venta de achinerías, entre otros.

La feria de la comunidad de agua Zarca es celebrada del 11 al 15 de enero de todos los años en honor al Cristo negro actividades desarrolladas profesión con el Cristo negro, misa, coronación de reina, fiesta bailable, encuentros deportivos, mota de toros entre otros.

Feria de la comunidad de Guaquincora es celebrada del 12 al 15 de mayo en honor a Isidro Labrador actividades a desarrollar misa, coronación de la reina, encuentros deportivos, fiesta bailable, noche cultural, monta de toros.

Otras Actividades Tradicionales de Importancia

Las actividades de mayor celebración en el municipio después de la feria patronal son:

El 15 de Septiembre, donde se realizan actos cívicos en las principales instituciones educativas del municipio acompañados de actividades tales como: la elección de la señorita independencia, la carrera de cintas 3 de mayo día de la cruz (adornar cruces, colocarlas en los patios y casas.

- Rezo de la Virgen María todo el mes de mayo .
- Posadas en navidad, rezos todos los días
- El 20 de julio, día de Lempira en esta fecha las autoridades municipales, educativas, sociedad civil en general realizan un programa que contempla actividades cívicas, socio- culturales y recreativas en la cabecera municipal, además la plaza principal es abarrotada por casetas, las cuales son de material típico y donde se promueven las ventas de comidas típicas del municipio y del departamento. Cabe destacar que uno de los principales actos acostumbrados dentro del programa es la dramatización de la vida y la muerte de Lempira
- Las trancas de las puertas encima de las personas cuando están dormidas, otra es que no se debe comer carne en tiempo de cuaresma,

- Costumbres: hacer tortas en semana santa, cenas de fin de año, llevar flores a la iglesia el mes de mayo, ir a lempa para la semana santa, sembrar maíz en el mes de mayo, hacer jocotes y mangos en miel, guardar maíz en cocina, aporiar amancillo

Creencias del Municipio de Virginia

- No cortar maderas ni frutas ni sembrar en luna tierna
- Después de la muerte hay otra vida
- Regar agua bendita con ruda para espantar los malos espíritus
- Colocar ajos, ruda, herrajes, detrás de las puertas /buena suerte
- Mariposas grandes negras en las paredes, habrá muerte en la familia
- Los muertos se despiden de la familia
- Las primerizas curan empachos al sobar
- Personas de vista fuerte hacen ojos a los niños recién nacidos Maleficios, hechicerías.
- Hechar leche materna para quitar lo rojo de la vista
- Quemar flores de mayo para detener los vientos fuertes.
- Cuando no llueve en mayo llevar a san Isidro Labrador hacer un reso en un cerro para que llueva.

La población está convencida de todo lo anterior, principalmente la de origen rural, para evitar todo esto hace oraciones todas las noches y piden al señor no suceda nada que lamentar en los feligreses de Virginia.

Costumbres del Municipio de Virginia

Pedimentos, según la tradición cuando alguien se casa se pide la novia ocho días antes de casarse si la respuesta es NO por los padres de la novia, los que la pidieron tienen que esperar ocho días más para reunirse con los padres de ella, si la decisión es que se casen, los padres le ponen la condición que se tiene que separar del novio otros ocho días después del casamiento.

En las bodas se acostumbra preparar diversos platos entre ellos: tamales, sopa de gallina con arroz, pan de yema ornado en la casa, pastel elaborado en la casa de la novia, cerdos o gallinas ornadas, la bebida preferida es la horchata.

Otras costumbres que se realizan en semana santa sobre las comidas son: cocinar capirotadas de pescado, ticucos, tamalones, guineo en miel, Torrejón y tomar chilate, también estas costumbres varían de acuerdo a la época, por ejemplo en los meses de agosto y septiembre que es la época de los elotes de maíz se acostumbra a comer atol chusco (agrio), atol dulce, montucas, tamalitos de elote, elotes cocidos y riguas, estas últimas son de apariencia física a la de una

tortilla gruesa que la acompañan de dulce y quesillo, gallina orneada para fin de año, ayotes en miel el día de finados, tamales para navidad.

III Infraestructura Básica

3.1 Vial

El municipio de Virginia cuenta con carreteras secundarias y terciarias la municipalidad a designado parte del presupuesto para atender la demanda de servicios de construcción y mantenimiento de vías de comunicación.

Existen en el municipio caminos vecinales que no son incluidos en la red vial oficial nacional, y que al no encontrarse bajo el ámbito geográfico de trabajo del fondo vial están haciendo atendidas por la municipalidad. Así mismo la municipalidad apertura caminos vecinales que facilite la comunicación entre las comunidades y caseríos rurales. La carretera troncal que comunica el municipio de Virginia con los municipios de candelaria, mapulaca son atendidos al cien por ciento por las municipalidad.

El 100% de las comunidades del municipio cuentan con caminos de acceso a ellas sin embargo el 35% de ellas quedan incomunicadas en época de invierno debido a derrumbes y crecidas de quebradas, la municipalidad de Virginia provee el servicio de mantenimiento de caminos una vez al año contratando una empresa privada.

3.2 Electricidad

El municipio de Virginia el 90.65% de la población cuenta con el servicio de energía Eléctrica y se tiene una meta que al 2015 se electrificara al 100% el municipio.

3.3 Telecomunicaciones

Actualmente cuenta con el servicio de telefonía de tigo y claro hondureños en un 96.95 % de las viviendas y en algunas comunidades la señal es con línea salvadoreña donde la población no cuenta con el servicio es porque no hay señal. Se cuenta con un servicio de internet publico el cual le sirve a la población para poder informarse sobre todo a los profesionales.

3.4 Social

En algunas aldeas se cuenta con casas comunales, canchas deportivas de futbol, cancha multiusos, iglesias católicas y evangélicas, centros de educación básica, escuelas, kínderes.

3.5 Salud

Virginia cuenta con un CESAMO en el casco urbano, y un CESAR en la aldea de Agua Zarca, donde laboran dos enfermeras y 1 médico. debido al problema a los pobladores solo les dan la receta el alcalde a presupuestado fondos para ayudar a la población de escasos recursos económicos y puedan viajar a la República de El Salvador en busca de medicamentos.

3.6 Educativa

4 Kínderes, 6 escuelas primarias, 3 Centros de Educación Básica la municipalidad entrega material didáctico y mobiliario a los centros educativos.

Cada centro cuenta con la sociedad de padres de familia activos.

3.7 Productiva

Los pobladores del municipio se dedican a la producción de granos básicos como ser: maíz, maicillo y frijol en pequeña escala solo se produce para el auto consumo y una pequeña parte a la cría de ganado vacuno para la producción de leche, cuajada y queso.

IV Institucionalidad e Inversión para el Desarrollo

4.1 Desempeño Municipal

El gobierno municipal del municipio de Virginia Lempira tiene una corporación integrada por 4 regidores 2 del partido Liberal y 2 del partido Nacional, el alcalde y el vice alcalde, conforme a la ley de municipalidades esta se reúne 2 veces al mes, y celebrando 5 cabildos abiertos por año. Como parte de la presentación de la sociedad civil existe una Comisión Ciudadana de Transparencia (CCT) y un Comisionado Municipal electo por la corporación en cabildo abierto de un listado de 7 personas propuestas por la sociedad civil.

El municipio cuenta con un plan estratégico de desarrollo q se formuló participativamente.

La estructura organizativa de la municipalidad está compuesta por:

1. Tesorería
2. Secretaria
3. Administración Tributaria
4. Depto. De Justicia
5. Unidad Ambiental
6. Unidad Técnica Municipal
7. Coordinadora Municipal de la Mujer
8. Técnico Municipal (focal2)
9. 1 Conserjes

Siendo un total de 9 empleados municipales.

4.2 Presencia Institucional en el Municipio

En el municipio es apoyado técnicamente por JICA, USAID ACCESO, USAID NEXOS, ASONOG, COCEPRADIL que están apoyando el fortalecimiento institucional municipal.

Entre las instituciones brindan cooperación en el municipio tenemos:

ASONOG: apoya en el fortalecimiento institucional del municipio.

COCEPRADIL: Es una institución que apoya en capacitaciones a juntas de agua.

CODECO: Consejo de Desarrollo Comunitario, representación de las comunidades ante la sociedad civil.

4.3 Sociedad Civil

Virginia posee una diversidad de organizaciones comunitarias, de la sociedad civil, de las cuales los Patronatos son la base organizativa comunitaria más importante por su involucramiento en procesos de desarrollo local, y funcionan como uno de los enlaces mas cercanos con la municipalidad, así como con las distintas instituciones de desarrollo que operan en el municipio.

Las organizaciones más comunes son: patronatos, juntas de agua, grupos de iglesias católicos y evangélicos, sociedad de padres de familia por cada centro educativo, cajas rurales, Grupos de mujeres, grupos de jóvenes, voluntarios de salud, CODECOS, CODELES, MILH.

Cada una de estas organizaciones civiles juegan sus propios roles encaminados al desarrollo del municipio.

Patronatos Comunitarios: Organizaciones representativas de las comunidades, importante para el desarrollo de las mismas, a nivel de las asambleas de estas organizaciones se deciden asuntos de interés comunitario; sus líderes son electos democráticamente y deben representar los intereses de sus comunidades ante la municipalidad y otras instancias de desarrollo.

Juntas de Agua: Es la organización comunitaria encargada del buen manejo y administración de los acueductos, tanto en la construcción de los mismos como en su operación; también, centran su interés en el buen funcionamiento organizacional y administrativo de las mismas Juntas, así como en la protección, control y manejo de las fuentes productoras de agua, son apoyadas directamente por la municipalidad y por las instituciones afines a la protección de los recursos naturales.

Sociedad de padres de Familia: Brindan apoyo a los procesos de enseñanza - aprendizaje de los niños mediante diversas actividades realizadas a nivel del centro educativo, la comunidad y en la familia.

Cajas Rurales: Son organizaciones que promueven el ahorro entre sus miembros y el producto del mismo lo utilizan para brindar préstamos a bajo costo de interés a los socios.

Comunidades Eclesiales de Base: Son organizaciones de la iglesia católica conformados por comunidades, con el propósito de evangelizar a la comunidad y al mismo tiempo apoyar el desarrollo comunal.

Comités de Salud: Estos grupos se encargan de apoyar diversas actividades relacionadas con el mejoramiento de la salud familiar comunitaria.

V Análisis de los Principales Indicadores Socioeconómicos

5.1 Población

Cuadro # 1
Población clasificada por rangos de edades

Rangos de Edades	No. de personas		Clasificación por género			
	Total	%	Mujeres	%	Hombres	%
Menores de 1 año	68	2.68%	38	2.88%	30	2.45%
De 1 a 4 años	182	7.16%	82	6.22%	100	8.18%
De 5 a 6 años	118	4.64%	52	3.94%	66	5.40%
De 7 a 12 años	395	15.55%	199	15.09%	196	16.04%
De 13 a 15 años	241	9.48%	117	8.87%	124	10.15%
De 16 a 18 años	208	8.19%	104	7.88%	104	8.51%
De 19 a 23 años	230	9.05%	107	8.11%	123	10.07%
De 24 a 30 años	205	8.07%	113	8.57%	92	7.53%
De 31 a 40 años	303	11.92%	183	13.87%	120	9.82%
De 41 a 50 años	197	7.75%	111	8.42%	86	7.04%
De 51 a 64 años	196	7.71%	106	8.04%	90	7.36%
De 65 años y más	198	7.79%	107	8.11%	91	7.45%
Total	2541	100.00%	1319	100.00%	1222	100.00%

Fuente: Elaboración propia con base a encuesta de hogares

Como podrá observarse, la mayoría de la población del municipio es joven, tanto que la mitad de la misma (47.7%) es menor o igual a 18 años, lo que muestra que es una población que en los próximos años estará presionando por nuevas fuentes de trabajo y nuevos servicios públicos, entre otros aspectos.

El municipio se divide en la cabecera municipal (2 barrios), 6 aldeas y 19 caseríos. En total en el municipio hay 2541 pobladores, de las cuales 492 son viviendas que están ocupadas, 90 son viviendas desocupadas y 28 corresponde a edificios públicos o edificios privados no utilizados como viviendas. El casco urbano posee el 15.10 % del total de edificaciones del municipio.

5.2 Salud

Cuadro # 2

Incidencia de enfermedades en viviendas y población afectada

Enfermedades	# de viviendas donde se manifestó	% del total de viviendas	# Personas afectadas	% del total de la población
IRAS	148	51.00%	148	50.86%
Dengue clásico	11	3.79%	11	3.78%
Paludismo	5	1.72%	5	1.72%
Dengue hemorrágico	4	1.38%	4	1.37%
Chagas	-	0.00%	0	0.00%
Alcoholismo	16	5.51%	16	5.50%
Discapacidad en niños (1-18 años)	8	2.76%	8	2.75%
Tuberculosis	0	0.07%	1	0.34%
Cáncer	-	0.00%	0	0.00%
Diarreas	73	25.16%	73	25.09%
De la piel	25	8.61%	25	8.59%
Otras:	-	0.00%	0	0.00%
Total	290	100%	291	100.00%

Fuente: Elaboración propia con base a encuesta de hogares

Como puede observarse, otras enfermedades que muestran un nivel preocupante de incidencia, son las enfermedades respiratorias con un 50.86% y las diarreas con un 25.09%, esto se debe a los cambios climáticos y la combinación de las aguas y el medio ambiente a las cuales muy poca atención les brinda salud pública.

Cuadro # 3
5.3 Viviendas con Servicios públicos

Tipo de servicio	# de viviendas reciben servicio	
	Total	%
Agua domiciliar con pozo	104	21.14%
Agua domiciliar acueducto	216	43.90%
Agua de quebrada fuente	152	30.89%
Servicio Sanitario	57	11.59%
Letrina	417	84.76%
Usa la letrina	417	84.76%
Recolección de basura	232	47.15%
Aseo de calles	73	14.84%
Energía eléctrica domiciliar	446	90.65%
Teléfono (Hondutel)	0	0.00%
Teléfono (Celular)	477	96.95%
Alumbrado Publico	396	80.49%
Mantenimiento de calles	396	80.49%

Fuente: Elaboración propia con base a encuesta de hogares

Agua potable:

En Municipio de Virginia Departamento de Lempira los hogares que reciben este servicio mediante acueducto con llave domiciliar representan el 43.90%, sin embargo, el resto de la población de alguna manera se las ingenia para obtenerla; y un 21.14% accede a este servicio a través de llaves públicas o pozos, quedando un 30.89 % que lo hace a través de vertientes o quebradas. Aun cuando la mayoría de la población tiene de alguna manera acceso a este servicio, existe el problema que el agua que reciben no es totalmente apta para consumo humano, en vista que las fuentes son contaminadas y no recibe ningún tipo de tratamiento.

En cuanto a las formas de administración, en 6 comunidades y el caso urbano el sistema donde poseen acueductos son las Juntas de Agua las que administran los, Referente al tiempo que reciben el servicio, en la totalidad de las viviendas expresaron que con las deficiencias del caso lo tienen de 1 a 2 días por semana porque el proyecto ya dio su vida útil.

Letrinas / servicio sanitario:

El **84.76%** de las viviendas poseen letrinas de las cuales el **84.76%** la utilizan, lo que hace que algunas viviendas tengan disposición adecuada de excretas.

Lo anterior demuestra que hay un porcentaje considerable de hogares que sus necesidades fisiológicas las realizan al aire libre, y aun en los casos de familias con letrinas existe el pleno reconocimiento de los efectos por el uso de éstas en la contaminación de las aguas subterráneas.

Energía Eléctrica:

En la actualidad dicha cobertura de este servicio es del 90.84% del total de las viviendas, el alumbrado público es 80.65% servicio que lo reciben la población del casco urbano y 6 de las aldeas, no obstante, aún falta 3 caseríos pequeños no tienen este servicio.

En la actualidad los 3 caseríos que faltan están en proceso, en algunos casos el funcionamiento es regular debido a la demanda por lo que se requiere de mejorar el mantenimiento del sistema de alumbrado y la capacidad de los transformadores, debido a que por la noche se agudiza el problema afectando el normal funcionamiento de los sistemas domiciliarios y aparatos eléctricos.

5.3 Servicios Básicos

No toda la población del municipio cuenta con servicios básicos de agua, letrinas y energía eléctrica; además, los servicios de recolección de basura y de aseo de calles son recibidos por muy pocos hogares en el casco urbano. Los servicios existentes muestran las siguientes coberturas y comportamientos.

5.4 Vivienda

Cuadro # 4
Edificaciones, viviendas ocupadas y población

Comunidad	Viviendas							Población	
	Ocupa	%	Des	%	Otras	Total	%	Canto	%
ADGODONAL	3		1		0	4		16	
COYOLITO	11		1		0	12		52	

GUAQUINCORA	35		6		5	46		166	
EL CERRON	7		0		0	7		42	
EL RINCON	10		3		0	13		31	
LLANO GRANDE	66		22		4	92		105	
EL COYOLAR	20		5		1	26		200	
CELILAC	20		9		2	31		95	
VIRGINIA	42		15		10	67		197	
EL BARRIO	32		8		0	40		217	
SAN ANTONIO	5		1		0	6		19	
LOS LINDEROS	21		2		0	23		123	
LAS HUERTAS	13		2		0	15		81	
LAS DELICIAS	7		1		0	8		42	
SANTA BARBARA	26		1		0	27		99	
EL VALLE	9		2		0	11		43	
SALITRE	1		0		0	1		4	
EL RODEO	18		0		3	21		79	
EL COPINOL	6		2		0	8		26	
LAS VEGAS	15		1		0	16		66	
AGUA ZARCA	34		2		3	39		171	
BRISAS DEL RIO	13		2		1	16		55	
EL RODEITO	6		1		0	7		40	
LA PLAYITA	10		3		0	13		52	
LOS BONILLAS	10		1		0	11		47	
LOS PINEDAS	13		3		0	16		76	
SAN ANTONIO	9		2		0	11		55	
LAS CRUCITAS	11		2		0	13		54	
TOTAL	473				29	600		2253	

Fuente: Elaboración propia con base a encuesta de hogares

Cuadro # 5

Distribución de viviendas por el número de piezas con que cuentan

No de piezas por vivienda	Cantidad viviendas según # de piezas		Cantidad viviendas por # piezas como Dormitorio	
	Total	%	Total	%
Una pieza	46	9.37%	193	39.39%
Dos piezas	125	25.46%	198	40.41%
Tres piezas	170	34.62%	74	15.10%
Cuatro piezas	87	17.72%	19	3.88%
Cinco piezas	39	7.94%	5	1.02%
Seis piezas	16	3.26%	0	0.00%
Más de seis piezas	8	1.63%	1	0.20%
Total	491	100.00%	490	100.00%

Fuente: Elaboración propia con base a encuesta de hogares

El cuadro anterior muestra que la distribución del número de piezas por vivienda es variada, inclusive el número de viviendas con una sola pieza son muy pocas (apenas el 9.37%) y si agrupamos la cantidad de viviendas que tienen hasta tres piezas determinamos que es el 34.62% del total. y de las que menos hay es de seis piezas y más con el 1.63%.

De los datos se puede deducir que el mayor porcentaje de las viviendas tienen tres y dos piezas, si, además, tomamos en cuenta que el 25.46% de las viviendas utilizan dos piezas como dormitorios;

Cuadro # 6
Número de familias por vivienda

No de Familias por vivienda	Cantidad de viviendas	
	Total	%
Viviendas con una familia	395	81.11%
Viviendas con dos familias	74	15.20%
Viviendas con tres familias	15	3.08%
Viviendas con cuatro y más familias	3	0.62%
Total	487	100.00%

Fuente: Elaboración propia con base a encuesta de hogares

El cuadro anterior muestra que la cantidad de familias por vivienda predomina una familia por vivienda con un índice del 81.11% por lo que se considera que no hay mucho hacinamiento ya que donde viven más de cuatro familias solo es el 0.62%. las condiciones de las viviendas establecimos unos parámetros a seguir al momento de las entrevistas; por ejemplo, en condiciones buenas se consideraron aquellas viviendas que no presentaban ningún tipo de problemas en su estructura, a nivel del techo, paredes, pisos etc., o aquellas que ofrecen las condiciones necesarias para vivir. Las viviendas en condiciones regulares se estimaron aquellas que presentaban uno o dos problemas, pero que ofrece condiciones para vivir sin un alto riesgo durante un tiempo determinado.

En condiciones malas se estimaron aquellas viviendas que presentaban problemas en su estructura a nivel de techo, paredes y pisos; en esto también hay que considerar el tipo de material que son construidas, y sobre esto nos

encontramos que la mayor cantidad de viviendas fueron construidas de adobe (86.99%), un 12.19% son de bloque o ladrillo, y el restante 0.82% son de madera.

Cuadro # 7
Distribución de viviendas por el número de baños con que cuentan

No de baños por vivienda	Cantidad de viviendas	
	Total	%
Viviendas sin baños	179	36.38%
Viviendas con un baño	288	58.54%
Viviendas con dos baños	23	4.67%
Viviendas con tres baños	2	0.41%
Viviendas con cuatro y más baños	0	0.00%
Total	492	100.00%

Fuente: Elaboración propia con base a encuesta de hogar

Un aspecto importante con las condiciones de las viviendas es la disponibilidad de baños que tengan las mismas, lo cual, también representa un indicativo sobre las facilidades que ofrecen al bienestar familiar, en este sentido los resultados obtenidos muestran que el 58.38 % de las viviendas cuentan con un baño, y el 36.38 de las viviendas no cuentan con este servicio por lo que la población de este segmento realizan su aseo personal al aire libre en el patio de la casa o en quebradas o ríos cercanos.

Cuadro # 8
Tipo de combustible que utilizan para cocinar

Tipo de combustible	# viviendas	
	Total	%
Utilizan electricidad	13	2.42%
Utilizan gas volátil	41	7.62%
Utilizan Kerosén	1	0.19%
Utilizan leña	483	89.78%
Total	538	100.00%

Fuente: Elaboración propia con base a encuesta de hogares

El tipo de combustible que utilizan las familias para cocinar es otro indicador importante de analizar, observándose que en todo el Municipio el 89.78% de las viviendas se utiliza la leña como combustible y en el 7.62% utilizan gas volátil, principalmente en la cabecera municipal y algunas aldeas más desarrolladas lo anterior es un indicativo de la presión que se ejerce en el bosque para la extracción y uso de leña.

5.5 Educación

Cuadro # 9

Distribución de niñas y jóvenes en edad escolar según el grado que actualmente estudian o han cursado (de 5 a 23 años)

Grado académico	# niñ@s en edad escolar		# niñ@s actualmente estudian o estudiaron		Estudia Ahora		
	Cant.	%	Cant.	%	Si	%	No
Niños en preescolar	66	55.93%	30	49.18%	23	47.92%	43.00
Niñas en preescolar	52	44.07%	31	50.82%	25	52.08%	27.00
Total	118	100.00%	61	100.00%	48	100.00%	70.00
Niños en primer grado	22	49.63%	51	67.11%	37	63.79%	-15.49
Niñas en primer grado	22	50.37%	25	32.89%	21	36.21%	0.84
Total	43	100.00%	76	100.00%	58	100.00%	-14.65
Niños en segundo grado	32	49.63%	62	55.36%	44	55.70%	-12.30
Niñas en segundo grado	32	50.37%	50	44.64%	35	44.30%	-2.82
Total	64	100.00%	112	100.00%	79	100.00%	-15.11
Niños en tercer grado	34	49.63%	74	61.16%	46	57.50%	-11.75
Niñas en tercer grado	35	50.37%	47	38.84%	34	42.50%	0.77
Total	69	100.00%	121	100.00%	80	100.00%	

							-10.98
Niños en cuarto grado	30	49.63%	44	41.90%	25	40.32%	4.72
Niñas en cuarto grado	30	50.37%	61	58.10%	37	59.68%	-6.83
Total	60	100.00%	105	100.00%	62	100.00%	-2.11
Niños en quinto grado	28	49.63%	52	53.06%	24	44.44%	3.74
Niñas en quinto grado	28	50.37%	46	46.94%	30	55.56%	-1.84
Total	56	100.00%	98	100.00%	54	100.00%	1.90
Niños en sexto grado	54	49.63%	99	51.83%	32	43.24%	22.07
Niñas en sexto grado	55	50.37%	92	48.17%	42	56.76%	12.88
Total	109	100.00%	191	100.00%	74	100.00%	34.95
Niños en plan básico	124	41.20%	100	46.08%	68	43.31%	56.00
Niñas en plan básico	177	58.80%	117	53.92%	89	56.69%	88.00
Total	301	100.00%	217	100.00%	157	100.00%	144.00
Niños en diversificado	104	50.00%	47	43.52%	35	47.95%	69.00
Niñas en diversificado	104	50.00%	61	56.48%	38	52.05%	66.00
Total	208	100.00%	108	100.00%	73	100.00%	135.00
Varones en Universidad	123	53.48%	7	46.67%	6	42.86%	117.00
Hembras en Universidad	107	46.52%	8	53.33%	8	57.14%	99.00
Total	230	100.00%	15	100.00%	14	100.00%	216.00

Total niños – jóvenes	616	48.97%	566	51.27%	340	48.64%	276.00
Total niñas – jóvenes	642	51.03%	538	48.73%	359	51.36%	283.00
Total	1258	100.00%	1104	100.00%	699	100.00%	559.00

Fuente: Elaboración propia con base a encuesta de hogares

La edad escolar se estimó en el rango de 5 a 23 años, o sea desde preescolar hasta finalizar la Universidad, en este sentido el levantamiento se realizó estimando los rangos de edades según el nivel educativo a lograr por los niños, tomando en consideración este parámetro, los resultados obtenidos muestran que en el municipio hay 340 niños y jóvenes que se encuentran en este rango de edad (38.9% del total de la población); y de este total el 50.9% son varones y el 49.1% son mujeres.

Del total en edad escolar están estudiando 1104, que se distribuyen en 51.27% de varones y 48.73% de mujeres, y el resto no lo hacen, y de éstos que en la actualidad no estudian el 50.4% son niñas. El cuadro anterior muestra la cobertura actual.

Como puede observarse los índices de cobertura son moderados en todos los niveles, con la aparente excepción del nivel Universitario, sin embargo en éste inclusive no están estudiando todos los que tienen edad de estar en este nivel.

Cuadro # 10

Niños y Jóvenes en edad escolar vs los que actualmente estudian (de 4 a 23 años)

Rango de edades de niños en edad escolar	Niños (as) en edad escolar	Niños (as) estudian 2011	% cobertura
			Actual
De 5 a 6 años	118	48	40.68%
De 7 a 12 años	401	407	101.50%
De 13 a 15 años	241	157	65.15%
De 16 a 18 años	208	73	35.10%
De 19 a 23 años	230	14	6.09%
Total	1198	699	

Fuente: Elaboración propia con base a encuestas de hogares

Nivel Primaria:

Con relación a la meta a lograr en el ciclo completo enseñanza primaria, los datos muestran que los niños en edad de estudiar primaria (6 a 12 años) son 401 que representan el 33.7% de total en edad escolar, sin embargo, en este nivel están estudiando 407 niñ@s, lo que indica, como ya se explicó, que una buena cantidad de niñas en edad de estar en otros niveles están estudiando la primaria, no obstante, hay un porcentaje de niños en edad de estudiar primaria no están en este nivel

Nivel Básico:

En educación básica, en el municipio hay 241 niñ@s en edad de estar en este nivel, de los cuales estudian el 65.15%.

Nivel diversificado:

La cantidad de jóvenes en este nivel es de 208 del total en edad escolar de los cuales el 73 (35.10%) está estudiando y un 6.09% lo ha cursado y está en el nivel universitario; de estos resultados se deduce que la población estudiantil que ha logrado llegar a nivel diversificado es sumamente bajo, por lo que el nivel de profesionalización y calificación del recurso humano del municipio no es el esperado para impulsar el desarrollo local.

Cuadro # 11
Población sabe leer y escribir por rango de edades

Rangos de Edades	Personas por rango		Saben leer y escribir	%	No saben leer y escribir	
	Total	%			Total	%
De 5 a 6 años	118	5.15%	47	2.54%	71	16.14%
De 7 a 12 años	395	17.24%	380	20.53%	15	3.41%
13 a 15 años	241	10.52%	235	12.70%	6	1.36%
16 a 18 años	208	9.08%	193	10.43%	15	3.41%
19 a 25 años	230	10.04%	220	11.89%	10	2.27%
26 a 30 años	205	8.95%	177	9.56%	28	6.36%
31 a 40 años	303	13.23%	241	13.02%	62	14.09%
41 a 50 años	197	8.60%	142	7.67%	55	12.50%
51 a 64 años	196	8.56%	137	7.40%	59	13.41%
65 años y más	198	8.64%	79	4.27%	119	27.05%
Total	2291	100.00%	1851	100.00%	440	100.00%

Fuente: Elaboración propia con base a encuesta de hogares

La tasa de analfabetismo en personas mayores de los 7 años es del 16.98.

5.6 Igualdad entre los Sexos a Nivel Educativo

Cuadro # 12
Acceso a la educación primaria y secundaria por género

Género	En edad Primaria	Estudia primaria %		Estudia Primaria de los que tienen edad		En edad secundaria	Estudia secundaria		Estudia Secundaria de los que tienen edad	
		Total	%	Total	%		Total	%	Total	%
Niños	199	382	54.34%	208	51.11%	228	147	45.23%	103	44.78%
Niñas	202	321	45.66%	199	48.89%	221	178	54.77%	127	55.22%
Total	401	703	100.00%	407	100.00%	449	325	100.00%	230	100.00%

Fuente: Elaboración propia con base a encuesta de hogares

Cuadro # 13
Equidad en el acceso al sistema educativo según genero

Género	En edad de estudiar	Estudian o han estudiado	%	Están estudiando	%
Varones	616	566	51.27%	340	48.64%
Mujeres	582	538	48.73%	359	51.36%
Total	1198	1104	100.00%	699	100.00%

Fuente: Elaboración propia con base a encuesta de hogares

Igualdad entre los sexos a nivel educativo

Los ODM establecen lograr la igualdad de género en enseñanza primaria y secundaria y al revisar los indicadores observamos que, de los que estudian primaria, el 51.27% son niños y el 48.73% son niñas, de los que están en edad de hacerlo por género, lo cual indica en términos relativos que los varones tienen mayor acceso a este nivel. En tanto a nivel de secundaria el 48.64% son varones y 51.36 son mujeres.

5.7 Economía

Fuerza de Trabajo

Cuadro # 14

Agrupación de profesiones y oficios de los miembros de la Población en Edad de Trabajar (mayores de 10 años)

Profesión u oficio	Cantidad	
	Total	%
1. Profesionales universitarios	14	0.71%
2. Profesionales secundaria / Técnicos	98	4.99%
3. Obreros	9	0.46%
4. Agricultores y Ganaderos	580	29.53%
5. Artesanos	0	0.00%
6. Jornaleros	36	1.83%
7. Empresarios - Comerciantes – Vendedores	8	0.41%
8. Oficios domésticos	724	36.86%
9. Estudiantes	485	24.69%
10. Discapacitados - Jubilados – Pensionados – Rentistas	10	0.51%
TOTAL	1964	100.00%

Fuente: Elaboración propia con base a encuesta de hogares

La mayor parte de la población del sexo masculino se dedica al cultivo de los granos básicos entre ellos maíz, frijol y maicillo de los cuales el 29.53 son agricultores y la mayoría de las mujeres se dedica a los Oficios domésticos Fuerza laboral:

Fuerza laboral:

En concordancia con lo ya expuesto, la mayor fuerza de trabajo predominante en el municipio está en el sector primario, específicamente en la producción agropecuaria, existen 580 pequeños productores dedicados directamente al sector agropecuario, que representa el 29.53% del total de la población económicamente activa y 724 se dedican a los oficios domésticos el 36.86%.

Calculando la Población en Edad de Trabajar (PET) del municipio determinamos que está constituida por 1964 personas que representa el 77.29% del total de la población; de ésta la Población Económicamente Activa (PEA) está constituida por 950 personas, o sea 37.50% de la PET. Analizando el comportamiento de la

PEA ocupada y desocupada se estableció que el 998 de la PEA está ocupada, por tanto existe un desempleo abierto de 39.27 % de la PEA.

Cuadro # 15
Agrupación de las ocupaciones de la Población en Edad de Trabajar (mayores de 10 años)

Ocupación	Cantidad		Trabajan PEA		PEI	
	Total	%	Si	No	#	%
1. Profesionales, técnicos y afines	96	4.93%	69	7.26%	27	2.71%
2. Microempresarios, Comerciantes, Vendedores y afines	8	0.41%	8	0.84%	0	0.00%
3. Agricultores y ganaderos y caficultor	580	29.77%	517	54.42%	63	6.31%
4. Conductores y afines	2	0.10%	2	0.21%	0	0.00%
5. Artesanos	0	0.00%	0	0.00%		0.00%
6. Obreros y jornaleros	44	2.26%	41	4.32%	3	0.30%
7. Trabajadoras domésticas	1	0.05%	1	0.11%	0	0.00%
8. Amas de casa / oficios domésticos	723	37.11%	312	32.84%	411	41.18 %
9. Estudiantes	485	24.90%	0	0.00%	485	48.60 %
10. Jubilados, Discapacitados y Rentistas y Pensionados	9	0.46%	0	0.00%	9	0.90%
TOTAL	1948	100.00%	950	100.00 %	998	100.00 %

Fuente: Elaboración propia con base a encuesta de hogares

Igualmente analizamos la Población Económicamente Inactiva (PEI) que está constituida por estudiantes, amas de casa u oficios domésticos, jubilados, rentistas y discapacitados, la cual está compuesta por una población de 905 personas que representa el 46.07% de la PET. En el siguiente cuadro se muestra la distribución agrupada de las principales profesiones u oficios en el municipio, donde sobresalen los oficios domésticos, productores agropecuarios, jornaleros y profesionales de media.

Para conocer a mayor detalle la distribución de la población en edad de trabajar por profesión u oficio ver anexo # 17, identificándose un total de 100 sin tomar en consideración a los estudiantes, jubilados, discapacitados y rentistas; de este total las profesiones que sobresalen son los maestros de educación primaria, peritos mercantiles, bachilleres y secretarias; en tanto los oficios más relevantes son:

oficios domésticos, labradores, jornaleros, albañiles, comerciantes al por menor, carpinteros, albañiles, modistas, mecánicos y sastres.

Hay que diferenciar la profesión u oficio de la población en edad de trabajar y la ocupación que ejerce al momento de levantar la información censal, en este sentido en el municipio ocupaciones entre las que sobresalen: amas de casa, oficios domésticos, labrador, jornaleros, comerciantes al por menor, empleadas domésticas, albañiles, maestros de primaria, carpinteros, peritos, pureras, mecánicos, modistas y lavanderas; el siguiente

Ingresos:

Cuadro # 16
Hogares con ingresos mensuales según rangos

Rangos de ingresos	Hogares	
	Total	%
Ingresos de 0		
Ingresos menores a Lps 1,000.00	204	42.95%
Ingresos entre Lps 1,001.00 a 2,000.00	111	23.37%
Ingresos entre Lps 2,001.00 a 4,000.00	76	16.00%
Ingresos entre Lps 4,001.00 a 8,000.00	48	10.11%
Ingresos entre Lps 8,001.00 a 12,000.00	24	5.05%
Ingresos entre Lps12,001.00 a 20,000.00	10	2.11%
Ingresos entre Lps20,001.00 a 30,000.00	0	0.00%
Ingresos entre Lps30,001.00 a 50,000.00	2	0.42%
Ingresos arriba de Lps 50,001.00	0	0.00%
Total	475	100.00%

Fuente: Elaboración propia con base a encuesta de hogares

VI. Principales indicadores socioeconómicos en el marco de los ODM y PN

Cuadro # 17
Municipalidad de: Virginia Lempira

Objetivos y metas del Desarrollo del Milenio	Indicadores de la comunidad Loma Linda Sur
<p>Objetivo 1: Erradicar la extrema pobreza y el hambre Meta 1: Reducir a la mitad, entre 1990 y 2015, el porcentaje de personas cuyos ingresos sean inferiores a 1 dólar por día. Meta 2: Reducir a la mitad, entre 1990 y 2015, el porcentaje de personas que padezcan de hambre.</p>	<p>-66.32% población con ingresos menores a \$ 1.00 diario. - Al 73.97 % de los hogares los ingresos les ajustan para alimentarse los 3 tiempos de comida, desde la percepción de los Jefes (as) de Hogar</p>
<p>Objetivo 2: Lograr una educación primaria universal Meta 3: Velar porque, para el año 2015, las niñas y niños de todo el mundo puedan terminar un ciclo completo de enseñanza primaria.</p>	<p>- 58.35% de niños(as) en edad escolar que actualmente estudian - 101.50% de niños(as) que estudian primaria de los que tienen edad para hacerlo– 45.19% de la fuerza de trabajo emergente que concluyó la educación primaria.</p>
<p>Objetivo 3: Promover la igualdad entre los sexos Meta 4: Eliminar las desigualdades entre los géneros en la enseñanza primaria y secundaria, preferiblemente para el año 2005, y en todos los niveles de la enseñanza antes del fin del año 2015.</p>	<p>- 51.11% de niños que estudian primaria de los que tienen edad. - 48.89% de niñas que estudian primaria - 44.78% de niños que estudian secundaria - 55.22% de niñas que estudian secundaria -51.27% de niños en edad escolar - 48.73% de niñas en edad escolar - 48.64% de niños que actualmente estudian en todos los niveles - 51.36% de niñas que actualmente estudian en todos los niveles</p>
<p>objetivo 4: Reducir mortalidad infantil Meta 5: Reducir en dos terceras partes, entre 1990 y 2015, la mortalidad de los niños menores de 5 años.</p>	<p>-0% muertes por 1000 nacidos menores de 5 años.</p>
<p>Objetivo 5: Mejorar la salud materna Meta 6: Reducir, entre 1990 y 2015, la mortalidad materna en tres cuartas partes.</p>	<p>-0% muertes maternas por mil partos atendidos en el 2011</p>
<p>Objetivo 6 Combatir el VIH/SIDA, paludismo y otras enfermedades Meta 7: Haber terminado y comenzado a reducir, para el año 2015 la propagación del VIH/SIDA. Meta 8: Haber detenido y comenzado a reducir, para el 2015, la incidencia del paludismo y otras enfermedades graves.</p>	<p>- 1.72 infectados con paludismo por cada mil - 50.86 afectados por IRAS por cada mil habitantes - 0.34 infectado de tuberculosis por cada mil - 3.78 infectados con dengue clásico por cada mil</p>
<p>Objetivo 7: Garantizar la sostenibilidad del medio</p>	<p>- 89.78% de los hogares utiliza leña para cocinar</p>

<p>ambiente</p> <p>Meta 9: Incorporar los principios del desarrollo sostenible en las políticas y los programas nacionales e invertir la pérdida de recursos del medio ambiente.</p> <p>Meta 10: Reducir a la mitad, para el año 2015, el porcentaje de personas que carezcan de acceso sostenible a agua potable.</p> <p>Meta 11: Haber mejorado considerablemente para el año 2020, la vida de los habitantes de los tugurios.</p>	<ul style="list-style-type: none"> - 43.90% hogares con acceso al agua por acueducto. - 11.59% hogares con acceso a eliminación de excretas- - 52.85% viviendas con inadecuada disposición de la basura. - 90.65% hogares con servicio de energía eléctrica domiciliar - 73.88 % de las viviendas bajo condiciones de regulares a malas - 36.38% de las viviendas no tienen baño - 39.39% de las viviendas tienen una sola pieza como dormitorio (5.1 personas por hogar)
---	--

Fuente: Metas ODM, PN y resultados censo línea base levantado en el municipio

Bibliografía:

Central de Reportes (Base de datos municipales)

http://focal2.seip.gob.hn/index.php?option=com_content&view=article&id=3&Itemid=137

(Usuario: focal2 / Contraseña:focal2)

ANEXOS

Anexo # 1

**Listado de Comunidades del Municipio de Virginia, y sus respectivos
caseríos, Barrios**

No	Comunidad	No.	Caserío
1	GUAQUINCORA	1. 2. 3. 4.	EL RINCON EL CERRON EL COYOLITO ALGODONAL
2	AGUA ZARCA	5. 6. 7. 8. 9. 10 11	SAN ANTONIO LOS PINEDAS LOS BONILLAS LAS CRUCITAS LA PLAYITAS EL RODEITO BRISAS DEL RIO
3	VIRGINIA	12. 13. 14. 15. 16.	LAS DELICIAS LOS LINDEROS LAS HUERTAS SAN ANTONIO (BARRIO) EL BARRIO (BARRIO)
4	EL LLANO GRANDE		
5	EL COYOLAR		
6	EL RODEO	17. 18. 19. 20	LAS VEGASE EL SALITRE VALLESA SANTA BARBARA
7	CELILAC		

Anexo # 2



**MUNICIPALIDAD DE VIRGINIA
DEPARTAMENTO DE LEMPIRA
HONDURAS C. A.**

Centros Educativos de Educación Preescolar

#	Nombre Comunidad	Nombre del Centro	Tipo de Centro	# de Maestros	Niñas	Niños	Total de Niños
1	VIRGINIA	J/N LUZ Y CIENCIA	OFICIAL	1	13	17	30
2	GUAQUINCORA	J/N LUCES DEL SABER	OFICIAL	1	5	8	13
3	AGUA ZARCA	J/N LUIZ ALONSO CARTAGENA	OFICIAL	1	6	7	13
4	EL LLANO GRANDE	J/N FILADELFO CLAROS	OFICIAL	1	10	15	25

Centros Educativos de Educación Escolar

05	BRISAS DEL RIO	ESCUELA RURAL MIXTA "RAFAEL LEONARDO CALLEJAS"	OFICIAL	1	7	6	13
06	EL LLANO GRANDE	ESCUELA RURAL MIXTA "EL ADELANTO"	OFICIAL	2	25	35	60
07	EL COYOLAR	ESCUELA RURAL MIXTA "SOBERANIA"	OFICIAL	1	8	7	15
08	EL RODEO	ESCUELA RURAL MIXTA "DEMOCRACIA"	OFICIAL	2	23	25	48
09	CELILAC	ESCUELA RURAL MIXTA "BELARMINO PERDOMO"	OFICIAL	1	11	5	16

Centros Educativos de Educación Secundaria

49	VIRGINIA	CENTRO EDUCACIÓN BÁSICA "FRANCISCO MORAZAN"	OFICIAL	7	96	81	177
50	GUAQUINCORA	CENTRO EDUCACIÓN BÁSICA "JORGE WASHINGTON"	OFICIAL	4	42	46	88
51	AGUA ZARCA	CENTRO EDUCACIÓN BÁSICA "DIONICIO DE HERRERA"	OFICIAL	5	45	44	89
TOTAL							

Anexo # 3

Comunidades, distancia a la cabecera, tipo de acceso terrestre y su estado Municipio de Virginia Lempira

# Comunidad	Nombre de la Comunidad	Distancia en KM a la cabecera	Tipo de vías de acceso terrestre	Estado actual de la vía de acceso
1	GUAQUINCORA	7	CARRETERA SECUNDARIA	REGULAR
2	AGUA ZARCA	5	CARRETERA SECUNDARIA	REGULAR
3	CASCO URBANO	0	CARRETERA SECUNDARIA	REGULAR
4	LLANO GRANDE	1.5	CARRETERA SECUNDARIA	REGULAR
5	COYOLAR	2.5	CARRETERA SECUNDARIA	REGULAR
6	EL RODEO	5	CARRETERA SECUNDARIA	REGULAR
7	CELILAC	10	CARRETERA SECUNDARIA	REGULAR

Anexo # 4

Presencia Institucional por comunidades del municipio de Virginia Lempira

Instituciones/programa Proyectos	Comunidades						
	1	2	3	4	5	6	7
ASONOG	X	X	X	X	X	X	X
USAID ACCESOS							
USAID NEXOS	X		X				X
COCEPRADIL	X	X	X	X	X	X	X

PRESENCIA DE ORGANIZACIONES CIVILES EN EL MUNICIPIO DE VIRGINIA.

Tipología de organizaciones	COMUNIDADES						
	1	2	3	4	5	6	7
PATRONATOS	X	X	X	X	X	X	X
SOCIEDAD DE PADRES DE FAMILIA	X	X	X	X	X	X	X
JUNTAS DE AGUA	X	X	X	X	X	X	X
IGLESIA CATOLICA	X	X	X	X	X	X	X
IGLESIA EVANGELICA	-	-	X	-	-	X	-
EQUIPO DE FUTBOL	X	X	X	X	X	X	-
CODECO	X	X	X	X	X	X	X
ALCALDE AUXILIAR	X	X	X	X	X	X	X
RED DE MUJERES	X	X	X	X	X	X	X
COMITÉ DE SALUD	X	X	X	X	X	X	X
COMISION DE TRANSPARENCIA	-	X	-	-	-	-	-
COMITÉ DE ELCTRIFICACION	-	-	X	-	X	-	-
SOCIEDAD CIVIL	X	X	X	X	X	X	X
GRUPO DE JOVENES	X	X	X	X	X	X	X

Anexo # 5

Infraestructura básica social existente en el municipio de Virginia Lempira

Sector social y tipo de infraestructura	Comunidades						
	Guaquincora	Agua Zarca	Virginia	El Llano Grande	El Coyolar	El Rodeo	Celilac
I. VIAL							
KM DE CARRETERA PRIMARIA	----	-----	----	----	----	----	----
KM DE CARRETERA SECUNDARIA	X	X	X	X	X	X	X
KM DE CAMINO DE PENETRACIÓN	X	X	X	X	X	X	X
2. SALUD							
CESAR	----	X	----	----	----	----	----
CESAMO	----	----	X	----	----	----	----
HOSPITAL	----	----	----	----	----	----	----
CLÍNICA MATERNO INFANTIL	----	----	----	----	----	----	----
HOGAR MATERNO INFANTIL	----	----	----	----	----	----	----
HOGAR MATERNO	----	----	----	----	----	----	----
3. SOCIAL							
HOGAR ANCIANOS	----	----	----	----	----	----	----
HOGAR NIÑOS	----	----	----	----	----	----	----
CENTRO COMUNALES	----	X	X	X	----	X	----
IGLESIAS	X	X	X	X	----	X	X
PARQUES	----	----	X	----	----	----	----
CANCHAS DEPORTIVAS	X	X	X	X	----	X	X
CENTRO SOCIAL COMUNITARIO	----	----	----	----	----	----	----

Anexo # 6

Infraestructura básica Educacion existente en el municipio por comunidad

Sector social y tipo de infraestructura	Comunidades						
	Guaquincora	Agua Zarca	Virginia	El Llano Grande	El Coyolar	El Rodeo	Celilac
4.EDUCACION							
KÍNDER	X	X	X	X	----	----	----
ESCUELAS PRIMARIAS	X	X	X	X	X	X	X
CENTROS BÁSICOS							
CENTRO DE EDUCACION BASICA	X	X	X	----	----	----	----
CENTRO DE EDUCACIÓN SUPERIOR	----	----	----	----	----	----	----
CENTRO FORMACIÓN ARTESANAL	----	----	----	----	----	----	----
CENTRO FORMACIÓN PROFESIONAL	----	----	----	----	----	----	----
5.PRODUCTIVA							
SISTEMA DE RIEGO COMUNITARIOS	----	----	----	----	----	----	----

Anexo # 7

MUNICIPIO DE VIRGINIA (si todos los cuadros están llenos en negro este debe ser igual)

Principales rubros productivos y sus rendimientos por comunidad

Rubros y rendimiento promedio	Comunidades						
	Guaquincora	Agua Zarca	Virginia	El Llano Grande	El Coyolar	El Rodeo	Celilac
1.MAIZ	X	X	X	X	X	X	X
RENDIMIENTO	700 QQ	950 QQ	800QQ	600QQ	200QQ	500QQ	240QQ
2.FRIJOL	X	X	X	X	X	X	X
RENDIMIENTO	60QQ	60QQ	80QQ	45QQ	25QQ	50QQ	25QQ
3.MAICILLO	X	X	X	X	X	X	X
RENDIMIENTO	500 QQ	900QQ	500QQ	450QQ	150QQ	350QQ	150QQ

Anexo # 8

MUNICIPALIDAD VIRGINIA LEMPIRA

Matriz de indicadores socioeconómico del municipio de Virginia Lempira, en el marco de los ODM

Temática Objetivos y metas	ODM	ERP	Indicadores de línea de base a nivel municipal	Comunidad	
				Cantidad	%
Datos Generales sobre poblacion			Población total	2541	
			Población femenina	1319	51.91%
			Población masculina	1222	48.09%
			Promedio de personas por vivienda	5.2	
			Población menor de 5 años	250	9.84%
			Población ubicada en el rango de 5 a 12 años	513	20.19%
			Población ubicada en el rango de 13 a 18 años	449	17.67%
			Población ubicada en el rango de 19 a 30 años	435	17.12%
			Población ubicada en el rango de 31 a 50 años	500	19.68%
			Población ubicada en el rango de 51 años y más	394	15.51%
Fuerza de Trabajo			Población en edad de trabajar (PET)	1076	42.35%
			Población económicamente activa (PEA)	961	89.31%
			Población económicamente activa (PEI)	115	10.69%
			Tasa de desempleo al 2001		
Meta 1	Reducir a la mitad % personas < \$ 1.00 diario		# promedio de hogares con ingresos diario per cápita menor a \$ 1.00	315	66.32%
			# promedio de hogares con ingresos diario per cápita de \$ 1.00 a 2.00	76	16.00%
			# promedio de hogares con ingresos diario per cápita mayor a \$ 2.00	84	17.68%
		Reducir la Pobreza en	Tasa de pobreza según censo población y vivienda 2001		

		24 puntos	Tasa de pobreza extrema según censo 2001		
Meta 2	Reducir a la mitad personas, con hambre		# hogares que los ingresos les ajusta para alimentarse los 3 tiempos	358	73.97%
			# familias que los ingresos les ajusta para alimentarse solo 2 tiempos	120	24.79%
			# familias que los ingresos les ajusta para alimentarse solo 1 tiempo	6	1.24%
Ingresos por remesas			# familias que reciben remesas	205	41.67%
			# familias que reciben remesas menos de Lps. 1000.00	75	36.59%
			# familias que reciben remesas de Lps. 1001.00 a 2000	100	48.78%
			# familias que reciben remesas de Lps. 2001.00 en adelante	30	14.63%
Familias Trabajan la tierra y producen alimentos			# familias que trabajan por cuenta propia la tierra	383	78.00%
			# familias trabajan tierra totalmente pagada	249	50.71%
			# familias trabajan tierra propia pagando	1	0.20%
			# familias trabajan en tierra alquilada y prestada	122	24.85%
			# familias trabajan en tierra en litigio y comunal	0	0.00%
			# familias que no tiene tierra	119	24.24%
			# familias que producen alimentos	388	101.31%
Personas Trabajan la tierra por familia			# viviendas donde trabaja una persona por familia	215	34.96%
			# viviendas donde trabajan dos persona por familia	214	34.80%
			# viviendas donde trabajan tres personas por familia	156	25.37%
			# viviendas donde trabajan 4 o más personas por familia	30	4.88%
Educacion					

Datos Generales sobre poblacion estudiantil			# de niñ@s en edad de estudiar	1198	47.15%
			# de niñ@s en edad escolar que actualmente estudian	699	58.35%
			niñ@s en edad escolar que actualmente no estudian	498	41.57%
			# de niñ@s en edad de estudiar del sexo femenino	581	48.50%
			# de niñ@s en edad de estudiar del sexo masculino	616	51.42%
			# de niñ@s que actualmente estudian del sexo masculino	340	48.64%
			# de niñ@s que actualmente estudian del sexo femenino	359	51.36%
Meta 3		Duplicar cobertura neta en educacion prebasica en niñ@s de 5 años.	# de niñ@s en edad preescolar (de 5 a 6 años)	118	9.85%
			# de niñ@s que están estudiando preescolar	48	40.68%
	Ciclo completo enseñanza primaria		# de niñ@s en edad de estudiar primaria (7 a 12 años)	401	33.47%
			# de niñ@s que estudian primaria	407	101.50%
		Lograr cobertura neta del 95% en los dos primeros ciclos de educacion basica	# de niñ@s en edad de estudiar plan básico (13 a 15 años)	241	20.12%
			# de niñ@s que actualmente cursan plan básico	157	65.15%

Estudios diversificados			# de niñ@s en edad de estudiar diversificado (16 a 18 años)	208	17.36%
			# de niñ@s que actualmente cursan diversificado	73	35.10%
			# de niñ@s en edad de estudiar diversificado (19 a 23 años)	230	19.20%
			# jóvenes que actualmente estudian en la universidad	14	6.09%
		Lograr que el 50% de la fuerza laboral de trabajo emergente complete la educación secundaria	Población que representa fuerza de trabajo emergente (13 a 18 años)	449	19.60%
			Población fuerza de trabajo emergente que actualmente estudia en la secundaria	230	32.90%
Genero					
			Total niñ@s que estudian preescolar	48	
			# de niñas que estudian preescolar	25	52.08%
			# de niños que estudian preescolar	23	47.92%
			Total niñ@s que estudian primaria	407	
			# de niños que estudian primaria	208	51.11%
			# de niñas que estudian primaria	199	48.89%
			Total niñ@s que estudian secundaria	230	
			# de niños que estudian secundaria	103	44.78%
			# de niñas que estudian secundaria	127	55.22%
			# de hombres en edad de trabajar	946	47.21%
			# de mujeres en edad de trabajar	1058	52.79%
% de mujeres que trabajan remuneradamente	366	38.01%			

			(ocupación)		
			% de hombres que trabajan remuneradamente (ocupación)	597	61.99%
			# de hombres de la fuerza de trabajo emergente que actualmente estudia secundaria	103	44.78%
			# de mujeres de la fuerza de trabajo emergente que actualmente estudia secundaria	127	55.22%
			Tasa de embarazos en adolescentes (PN) (___ mujeres de 13 a 21 años)		
			# de madres solteras/ hogares	169	17.83%
Meta 5	Reducir mortalidad 2/3 niñ@s 5 años	Reducir a la mitad la tasa de mortalidad infantil en niñ@s < de 5 años	# de niñ@s menores o iguales a 4 años	250	9.84%
			# de niñ@s muertos menores de 5 años en el 20___	0	0.00%
			Tasa de mortalidad infantil en menores de 5 años		
			Total de niñ@s / niñas nacidos en el 20___	91	
			% de partos atendidos por enfermeras	3	4.11%
			% de partos atendidos por parteras	3	4.11%
			% de partos atendidos por médicos	66	90.41%
			% de partos atendidos por ella sola	1	1.37%
			% de partos atendidos por el marido	0	0.00%
			% de partos atendidos por otra persona	0	0.00%
			Tasa de desnutrición menores de 5 años (censo base 2001)		
Meta 6	Reducir la mortalidad materna en 3/4	Reducir a la mitad la mortalidad materna	# de madres murieron antes, durante o posparto en el 20___	0	0.00%
			Tasa de mortalidad materna por mil partos atendidos		
Meta 7	Reducir paludismo y		# de personas se enfermaron de paludismo durante el 20___	5	1.72%

	otras enfermedades		# de personas enfermaron de dengue clásico en el 20__	11	3.78%
			# de personas se enfermaron de IRAS durante el 20__	148	50.86%
			# de personas enfermaron de dengue hemorrágico el 20__	4	1.37%
			# de personas se enfermaron de chagas durante el 20__	0	0.00%
			# de personas se enfermaron de tuberculosis el 20__	1	0.34%
			# de personas se enfermaron de alcoholismo el 20__	16	5.50%
			# de personas se enfermaron de cancer el 20__	0	0.00%
			# de personas se enfermaron de diarreas el 20__	73	25.09%
			# de personas se enfermaron de la piel el 20__	25	8.59%
			# de personas se enfermaron de otras enfermedades el 20__	0	0.00%
			# de niñ@s con discapacidad el 20__	8	2.75%
	Reduccion del VIH		# de personas con VIH (datos Región Sanitaria de su Departamento)		
Ambiente					
			# de viviendas con servicio de agua domiciliar con pozo	104	21.14%
			# de viviendas con servicio de agua domiciliar con acueducto	216	43.90%
			Agua de quebrada fuente	152	30.89%
			Servicio Sanitario	57	11.59%
			# de viviendas con letrinas	417	84.76%
			# de viviendas donde usan la letrina	417	84.76%
Eliminacion			# de viviendas con servicio de recolección de	232	47.15%

Desechos Solidos			basura		
			# de viviendas con servicio de aseo de calles	73	14.84%
		Lograr un 80% de cobertura de servicios de energia electrica	# de viviendas con servicio de energía eléctrica domiciliar	73	90.65%
Vivienda	Mejoramient o habitantes de tugorios		# total de edificaciones en el municipio		
			# de edificaciones públicas y privadas		
			# de viviendas	0	
			# de viviendas desocupadas	0	#¡DIV/0!
			# de viviendas ocupadas	0	#¡DIV/0!
			# de familias con vivienda propia totalmente pagada	457	93.08%
			# de familias con vivienda propia pagando	1	0.20%
			# de familias alquilando vivienda	19	3.87%
			# de familias con vivienda cedida o prestada	14	2.85%
Condiciones de la Vivienda			# de viviendas en buenas condiciones	128	26.12%
			# de viviendas en regulares condiciones	64	13.06%
			# de viviendas en malas condiciones	298	60.82%
			# de viviendas que no tienen repello	325	33.27%
			# de viviendas tienen piso de tierra	173	17.71%
			# de viviendas sin cielo falso	180	18.42%
			# de viviendas con techo en mal estado	119	12.18%
			# de viviendas con problemas estrccturales	117	11.98%
		# de viviendas sin ningun problema	63	6.45%	
Espacio de la			# de viviendas con una pieza	46	9.37%

vivienda			# de viviendas con dos piezas	125	25.46%
			# de viviendas con tres piezas	170	34.62%
			# de viviendas con cuatro piezas	87	17.72%
			# de viviendas con cinco piezas	39	7.94%
			# de viviendas con seis piezas y más	24	4.89%
Viviendas con baños			# de viviendas sin baño	179	36.38%
			# de viviendas con un baño	288	58.54%
			# de viviendas con dos baños	23	4.67%
			# de viviendas con tres baños y más	2	0.41%
# de Familias por vivienda			# de viviendas con una familia	395	81.11%
			# de viviendas con dos familias	74	15.20%
			# de viviendas con tres familias y más	18	3.70%
Consumo Energico para cocinar			# de viviendas utiliza electricidad para cocinar	13	2.42%
			# de viviendas utiliza el gas volátil para cocinar	41	7.62%
			# de viviendas utiliza kerosén para cocinar	1	0.19%
			# de viviendas utiliza leña para cocinar	483	89.78%
# de dormitorios			# de viviendas que tienen una pieza como dormitorio	193	39.39%
			# de viviendas que tienen dos piezas como dormitorio	198	40.41%
			# de viviendas que tienen tres piezas como dormitorio	74	15.10%
			# de viviendas que tienen de cuatro y más piezas como dormitorio	25	5.10%
Participacion			# de hogares donde los hombres participan en organizaciones (mayor 18)	216	43.90%
			# de hogares donde las mujeres participan en organizaciones (mayor 18)	281	57.11%
			# de viviendas donde participa solo un hombre	161	74.54%

			# de viviendas donde participan dos y más hombres	55	25.46%
			# de viviendas donde participa solo una mujer	193	68.68%
			# de viviendas donde participan dos mujeres	70	24.91%
			# de viviendas donde participan tres mujeres y más	18	6.41%

ORGANIGRAMA DE MUNICIPALIDAD DE VIRGINIA

Anexo # 9

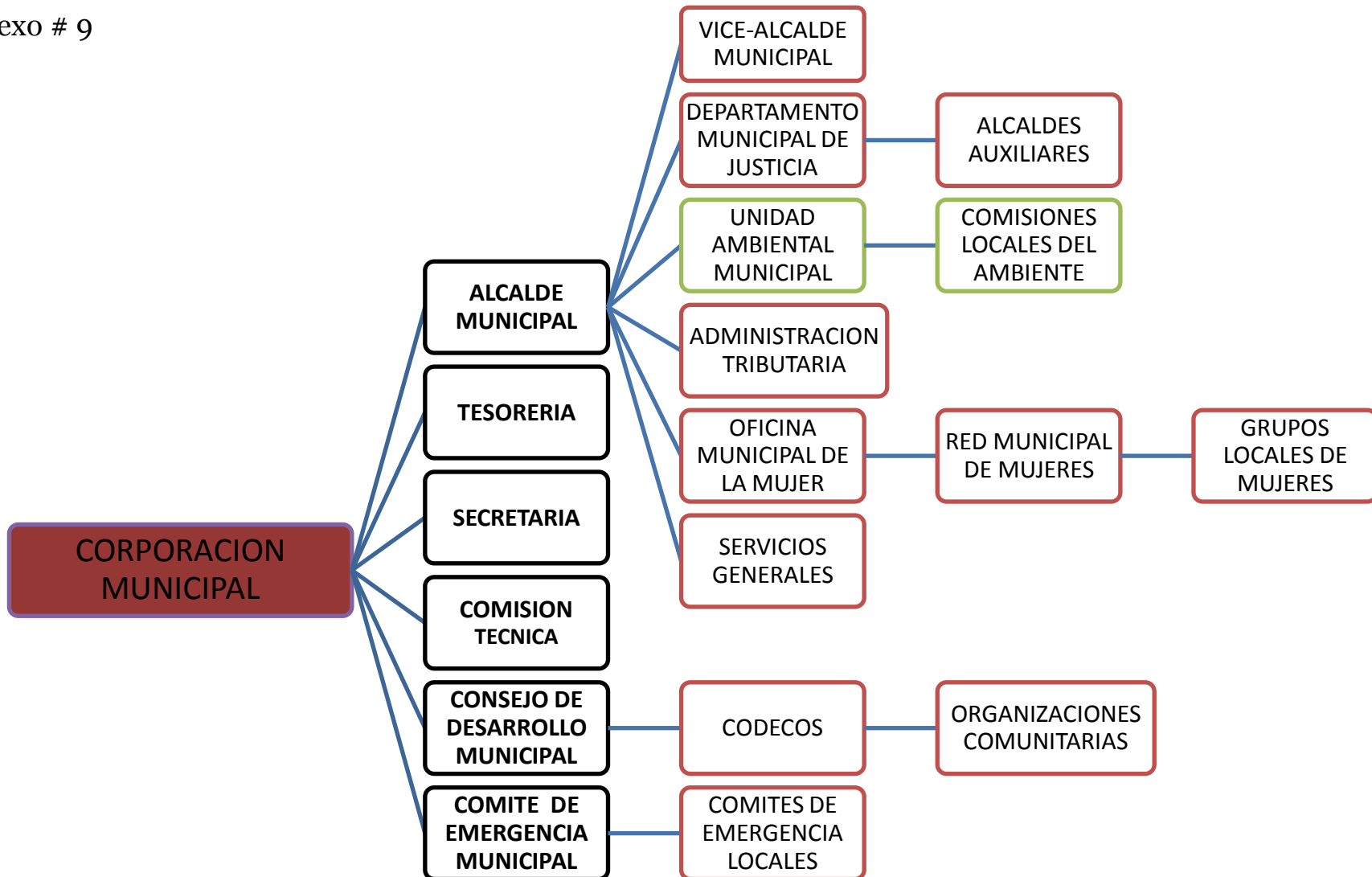

FUNCIONES DE TESORERIA EN LA MUCIPALIDAD DE VIRGINIA LEMPIRA

- Programar, dirigir, controlar y registrar las actividades de Ingresos y Egresos y formular el parte diario y el consolidado de fondos mensuales de ingresos y gastos;
- Llevar el control, registro y custodia de las fianzas, garantías, pólizas de seguro y otros valores;
- Girar los pagos programados, manejas las cuentas corrientes, registro de valores e informar a la Oficina de Administración permanentemente de la situación de caja;
- Elaborar el calendario de pagos y ejecutar la programación de los mismos en atención a las necesidades, requerimientos y prioridades de la gestión municipal;
- Administrar y controlar el movimiento de dinero y especies valoradas de la Municipalidad;
- Ejecutar el balance diario de caja, formulando el estado correspondiente, revisar y firmar el parte diario de ingresos;
- Realizar el pago de las planillas de haberes del personal, así como las liquidaciones de los beneficios sociales;
- Procesar, ejecutar y controlar las solicitudes de líneas de créditos de préstamos administrativos y expedir constancias de pagos y descuentos;
- Ejecutar permanentemente trámites bancarios a nivel local para efectuar depósitos y otros;
- Llevar los registros diarios y de Caja y efectuar las conciliaciones bancarias;
- Velar por el cumplimiento de las normas técnicas de control y disposiciones legales nacionales y municipales que regulen el sistema de Tesorería;
- Otras funciones afines que se le asignen.
- Informar de los ingresos y egresos en reunion de cooperacion

FUNCIONES DE ADMINISTRACION TRIBUTARIA

- REALIZAR EL COBRO A LOS CONTRIBUYENTES ANUALMENTE.
- ENVIAR AVISO DE COBRO A LOS CONTRIBUYENTES MOROSOS.
- INFORME DIARIO Y MENSUAL DE LOS INGRESOS.
- ELABORA INFORME DIARIO DE INGRESOS.

FUNCIONES DE LA SECRETARIA MUNICIPAL

- Velar por la oportuna entrega de antecedentes solicitados por las unidades funcionales del Municipio
- Dirigir la realización de las actividades inherentes a la secretaría administrativa del Alcalde y del Concejo Municipal, asumiendo para el efecto el rol que le corresponde como jefe de una repartición municipal
- Certificar y proporcionar la información de acuerdos y decisiones del Alcalde y del Concejo que incidan en la gestión de las distintas unidades que conforman la administración superior de la Municipalidad
- Ejercer las funciones de secretario del Concejo Municipal. Supervisar y coordinar las actividades de relaciones públicas, comunicación social y actividades protocolares.
- Transcribir las resoluciones de la Alcalde, acuerdos del Concejo; Redactar y distribuir los oficios, decretos, circulares y comunicaciones externas o cualquier otro material informativo
- Elaborar y mantener registros clasificados de la documentación interna y de la documentación recibida
- Supervisar el desarrollo de actividades administrativas de apoyo directo al alcalde
- Firmar los actos administrativos que le haya delegado el alcalde

FUNCIONES DE LA UNIDAD AMBIENTAL

- EXTENDER EL PERMISO PARA EL CORTE DE ARBOLES
- SUPERVISAR EL AREA DE DECLATORIA DE LAS MICROCUENCAS JUNTAMENTE CON EL CARGO
- REALIZAR LA DEMARCACION DE MICROCUENCAS
- VELAR POR LA PROTECCION DE LAS FUENTES DE AGUA
- CAPACITAR Y ORGANIZAR LAS JUNTAD DE AGUA.
- EXTENDER CONSTANCIAS AMBIENTALES
-

FUNCIONES DEL JUEZ DE POLICIA

- REALIZAR EL COBRO DE IMPUESTO A VEHICULOS POR VENTAS AL MUNICIPIO.
- EXTENDER CARTAS DE VENTA
- DAR SOLUCIONES LAS DENUNCIAS QUE SE LE HAGAN.
- ENTREGA DE PREDIOS EJIDALES.
- Belar para que se cumplan las ordenanzas

OFICINA DE LA MUJER

- ORGANIZAR LOS GRUPOS DE MUJERES A NIVEL COMUNAL.
- CAPACITAR A GRUPOS DE MUJERES EN DIFERENTES AREAS SEGÚN SE REQUIERA.
- LEVANTAMIENTO Y DIGITALIZACION DE CENSO POBLACIONAL A NIVEL DE MUNICIPIO.
- REALIZACION DE INFORMES SEGÚN SE REQUIERA.
- REALIZACION DE PERFILES CON GRUPOS DE MUJERES.
- GESTYION DE PROYECTOS
- OTRAS FUNCIONES QUE SE LE ASIGNEN
- ASITENCIA A REUNIONES
- COORDINACION CON ONG.

TECNICO DE LINEA BASE

- LEVANTAMIENTO DE CENSO POBLACIONAL
- DIGITALIZACION DE CENSO POBLACIONAL
- ASISTENCIA A REUNIONES
- OTRAS FUNCIONES QUE SE LE ASIGNEN
- CAPACITACION A LIDERES COMUNITARIOS
- REALIZAR INFORME FINAL

Diseño y organización # 1

- Elaboración de propuesta
- Concertación
- Selección del equipo técnico
- Elaboración de material
- Capacitación al equipo técnico
- Diseño programa de digitalización
- Validación y ajustes de boletas
- Promoción e inducción**
- Socialización con corporación municipal
- Carta de compromiso
- Selección de lideres comunitarios
- Inducción a lideres
- Elaboración de croquis
- Jornada de socialización comunitaria

Levantamiento de la información

- Segmentación
- Levantamiento
- Supervisión
- Revisión por líder
- Consolidación
- Revisión por el facilitador
- Paquetes

Tabulación y análisis

- Codificación
- Digitación
- Supervisión
- Cuadros de salida
- Revisión
- Análisis y redacción

Validación, edición y socialización

- Validación
- Corrección dato final
- Edición
- Socialización

FUNCIONES UNIDAD TECNICA

- REALIZACION DE PERFILES DE PROYECTO
- ELABORACION DE CONTRATOS
- CAPACITAR A LIDERES COMUNALES
- PARTICIPACION EN REUNIONES
- COORDINACION CON ONG
- REALIZACION DE INFORMES SI ASI SE REQUIERE.
- LEVANTAMIENTO DE LINEA BASE Y DIGITALIZACION DEL CENSO POBLACIONAL

FUNCIONES DEL ALCALDE

- DIRIGIR A LOS EMPLEADOS EN EL TRABAJO
- DELEGAR FUNCIONES
- DIRIGIR REUNIONES
- PARTICIPAR EN DISTINTOS EVENTOS Y PARTICIPAR EN REUNIONES.
- GESTION DE PROYECTOS
- Dirigir la acción administrativa del municipio; asegurar el cumplimiento de

las funciones y de la prestación de los servicios a su cargo; representarlo judicial y extrajudicialmente.

- Nombrar y remover los funcionarios bajo su dependencia y a los gerentes y directores de los establecimientos públicos y las empresas industriales y comerciales de carácter local, de acuerdo con las disposiciones pertinentes.
- Suprimir o fusionar entidades o dependencias municipales, de conformidad con los acuerdos respectivos. No podrá crear obligaciones que excedan el monto global fijado para gastos de personal en el presupuesto inicialmente aprobado.
- Ordenar los gastos y celebrar los contratos y convenios municipales de acuerdo con el plan de desarrollo económico, social y con el presupuesto, observando las normas jurídicas aplicables.
- Ejercer jurisdicción coactiva para hacer efectivo el cobro de las obligaciones a favor del municipio. Esta función puede ser delegada en las tesorerías municipales y se ejercerá conforme a lo establecido en la legislación contencioso administrativo y de procedimiento civil.
- Velar por el cumplimiento de las funciones de los empleados oficiales municipales y dictarlos actos necesarios para su administración.
- Apoyar con recursos humanos y materiales el buen funcionamiento de las juntas administradoras locales.
- Ejercer el poder disciplinario respecto de los empleados oficiales bajo su dependencia.

Anexo # 10
Listado de Jefes de Familia por Comunidad

**LEVANTAMIENTO DE INDICADORES SOCIOECONOMICOS ALDEA
GUAQUINCORA**

Municipio de Virginia: Lempira

Código: 1327

NO. DE VIVIENDA	NOMBRE DEL JEFE DE LA FAMILIA	OCUPADA	DESOCUPADA	EDIFICIO PUBLICO NEGOCIO	ESTADO DE LA VIVIENDA		
					B	R	M
1.	VICTORIANO DÍAZ	X	0	0	0	X	0
2.	PASTOR DÍAZ	X	0	0	0	X	0
3.	JUSTINO VÁSQUEZ	X	0	0	X	0	0
4.	EUGENIO DÍAZ	X	0	0	0	X	0
5.	EDUARDO VASQUEZ	X	0	0	0	0	X
6.	ELVIRA BONILLA	X	0	0	X	0	0
7.	MARTINA AYALA	X	0	0	0	X	0
8.	MARTINA DELCID	0	X	0	0	X	0
9.	MARÍA PERPECTUA SOCORRO DÍAZ	X	0	0	0	X	0
10.	JAIME LARREINAGA	X	0	PULPERIA	X	0	0
11.	PEDRINA GARCIA	X	0	0	X	0	0
12.	JOSÉ ISABEL DÍAZ	X	0	PULPERIA	X	0	0
13.	JUDITH LARREINAGA	X	0	0	X	0	0
14.	ELSI YOLANI LARREINAGA	X	0	0	X	0	0
15.	LOURDES CASTRO	X	0	0	X	0	0
16.	ROSA DILA DELCID	X	0	0	X	0	0
17.	SANTOS RAMOS	0	X	0	0	X	0
18.	MARÍA TERESA VELÁSQUEZ	X	0	0	X	0	0
19.	MODESTA VELÁSQUEZ	X	0	0	X	0	0
20.	MARÍA MEDALÍA GARCÍA	X	0	0	X	0	0
21.	OSCAR NAHÚM GARCÍA	X	0	0	X	0	0
22.	CESAR LARREINAGA	X	0	PULPERIA	0	X	0
23.	VICENTE LARREINAGA	X	0	0	X	0	0
24.	REGINO CASTRO	X	0	0	X	0	0
25.	GLORIA LIDIA ZAVALA	0	X	PULPERIA	X	0	0
26.	MARÍA MERCEDES LAÍNEZ	X	0	0	0	X	0
27.	EVER AGUSTO DÍAZ	0	X	0	0	X	0
28.	GLADIS SUYAPA DÍAZ	X	0	0	X	0	0
29.	RONAL JOSÉ AYALA	0	X	0	X	0	0
30.	PAULA MIRANDA ALVARADO	X	0	0	0	0	X
31.	PAULA MIRANDA ALVARADO	0	X	0	X	0	0
32.	REINA MARGARITA BENÍTEZ	X	0	0	0	X	0
33.	WALTER AMADOR	0	X	0	X	0	0
34.	JABIER ANTONIO LARREINAGA	X	0	0	0	X	0
35.	MÁXIMO VESQUES	X	0	0	X	0	0
36.	ALFREDO ZELAYA	X	0	0	X	0	0
37.	ALBERTINA ZELAYA	X	0	0	0	X	0
38.	MIGUEL ZELAYA	X	0	0	0	X	0
39.	MARTINA AYALA	X	0	0	X	0	0
40.	GUSTAVO ZELAYA	X	0	0	X	0	0
41.	MARTA AMPARO MARTÍNEZ	X	0	0	X	0	0
42.	MELECIO VESQUES	X	0	0	X	0	0
43.	FERNANDO VÁSQUEZ	X	0	0	0	X	0

44.	FRANCISCO VÁSQUEZ	X	0	0	0	0	X
45.	ALBA CANTARERO	0	0	0	0	0	0
46.	MARIA JULIA DELCID	X	0	0	0	0	X
47.	SONIA HERNÁNDEZ	X	0	0	0	X	0
48.	JOSE CELEO LAINEZ	X	0	0	0	X	0
49.	JOAQUÍN AYALA	X	0	0	0	0	X
50.	DOMINGA AMAYA	0	X	0	0	0	X
51.	LUCIA CRUZ	0	X	0	0	0	X
52.	VÍCTOR AYALA	0	X	0	0	X	0
53.	ROSA DELCID	X	0	0	0	X	0
54.	MARCEDONIO DELCID	X	0	0	0	0	X
55.	JUAN VARGAS	X	0	0	0	X	0
56.	RICARDA ORELLANA	X	0	0	0	0	X
57.	ESPECTA DELCID	X	0	0	0	0	X
58.	ÁNGEL DELCID	X	0	0	0	X	0
59.	RUFINO BENÍTEZ	X	0	0	0	X	0
60.	OSMIN CRUZ	0	X	0	0	X	0
61.	JOSÉ EMILIO CRUZ	X	0	0	0	X	0
62.	MARIA LUISA GOMEZ	X	0	0	0	X	0
63.	HILARIA CRUZ	X	0	0	X	0	0
64.	CRUZ MORALES	X	0	0	0	X	0
65.	SUYAPA MORALES	X	0	0	0	X	0
66.	ANDRÉS SANCHAS	0	X	0	X	0	0
67.	DORILA LARREINAGA	X	0	0	0	X	0
68.	ANTOLÍN VILLANUEVA	X	0	0	0	X	0
69.	GABRIEL LARREINAGA	X	0	0	0	X	0
70.	EDUARDO ZELAYA	X	0	0	X	0	0
71.	MARIANO NÚÑEZ	X	0	0	X	0	0
72.	NICOLÁS NÚÑEZ	X	0	0	0	X	0
73.	SALOME AYALA	X	0	0	0	X	0
74.	PEDRINA DELCID	X	0	0	0	X	0
75.	MARTIN AYALA	X	0	0	0	X	0
76.	CARLOS AYALA	X	0	0	0	X	0
77.	OLIVIA AYALA	X	0	0	0	X	0
78.	LUCILA RAMOS	X	0	0	0	X	0
79.	LUCIA ARGUETA	X	0	0	X	0	0

CUADRO RESUMEN

Descripción Edificación	N°
Viviendas Ocupadas	66
Viviendas desocupadas	13
Iglesias	1
Centro Comunal	0
Escuelas	1
Kínder	1
Cesar	0
Negocios	4
Edificio Gubernamentales	0
Otras	
Total	86

**LEVANTAMIENTO DE DE INDICADORES SOCIOECONOMICOS ALDEA
AGUA ZARCA**

Municipio de Virginia: Lempira

Código: 1327

NO. DE VIVIENDA	NOMBRE DEL JEFE DE FAMILIA	OCUPADO	DESOCUPADA	EDIFICIO PUBLICO O NEGOCIO	ESTADO DE LA VIVIENDA		
					B	R	M
1.	FRANCISCA ARGUETA	X	0	0	0	X	0
2.	VENTURA ECHEVERRÍA	X	0	0	0	X	0
3.	MARÍA DELCID	X	0	0	0	X	0
4.	HÉCTOR LAÍNEZ	0	X	0	0	X	0
5.	PEDRO ARGUETA	X	0	0	X	0	0
6.	CARMEN ARGUETA	X	0	0	X	0	0
7.	FELIPE ARGUETA	X	0	0	0	X	0
8.	MIGUEL TORRES	X	0	0	X	0	0
9.	DOMINGO BARRERA	X	0	0	0	0	X
10.	INÉS LAÍNEZ	X	0	0	0	X	0
11.	MARGARITA TORRES	X	0	0	X	0	0
12.	CARLOS NÚÑEZ	X	0	0	0	X	0
13.	LORENZO MARTÍNEZ	X	0	0	0	X	0
14.	PEDRO BARRERA	X	0	0	0	X	0
15.	DANIEL TORRES	X	0	0	0	X	0
16.	ADELMO RAMOS	X	0	0	X	0	0
17.	INÉS TORRES	X	0	0	X	0	0
18.	VENTURA NÚÑEZ	X	0	0	0	X	0
19.	VENTURA NÚÑEZ	0	X	0	0	X	0
20.	MARTIN VÁSQUEZ	0	X	0	0	X	0
21.	FELIPE NÚÑEZ	X	0	0	0	X	0
22.	LUIS PINEDA	X	0	0	0	X	0
23.	LUCIO PERDOMO	X	0	0	0	X	0
24.	FRANCISCA LAÍNEZ	X	0	0	0	X	0
25.	LEONEL LAÍNEZ	X	0	0	0	X	0
26.	SANTOS ELEODORO CASTRO	X	0	0	0	X	0
27.	SANTOS CASTRO	X	0	0	0	X	0
28.	REINA CASTRO	0	0	0	0	0	0
29.	OMAR CASTRO	X	0	0	X	0	0
30.	SANTOS CASTRO	0	X	0	0	0	0
31.	AMÍLCAR LÓPEZ	X	0	0	X	0	0
32.	DEYSI TORRES	X	0	0	X	0	0
33.	FRANCISCO NÚÑEZ	X	0	0	X	0	0
34.	ÁNGEL RUIZ	X	0	0	X	0	0
35.	CEFERINO RODRÍGUEZ	X	0	0	X	0	0
36.	GONZALO RAMOS	X	0	PAPELERIA	X	0	0
37.	VICENTA AYALA	X	0	0	X	0	0
38.	MARIANO AYALA	X	0	0	0	X	0
39.	MARTA IRIS GARCÍA	X	0	0	X	0	0

40.	NICOLÁS AYALA	X	0	PULPERI A	0	X	0
41.	ADELFA AYALA	X	0	0	X	0	0
42.	JOSÉ MARÍA ARGUETA	X	0	PULPERI A	X	0	0
43.	SABINA LAÍNEZ	X	0	0	0	X	0
44.	ELVIA BONILLA	X	0	0	0	X	0
45.	CARLOS ARGUETA	X	0	0	X	0	0
46.	DEYSI PINEDA	0	X	0	X	0	0
47.	FRANCISCO AYALA	0	X	0	X	0	0
48.	ANTONIO ARGUETA	X	0	0	X	0	0
49.	JUAN ARGUETA	X	0	0	0	X	0
50.	JOSÉ RAÚL PINEDA	X	0	0	X	0	0
51.	ELVIRA ARGUETA	X	0	0	X	0	0
52.	HUMBERTO BONILLA	0	X	0	0	X	0
53.	DANIEL ARGUETA	X	0	0	0	X	0
54.	CIPRIANO DÍAZ	X	0	0	0	X	0
55.	BARTOLOMÉ ARGUETA	0	X	0	0	X	0
56.	BARTOLOMÉ ARGUETA	X	0	0	X	0	0
57.	TERESA ARGUETA	X	0	0	0	X	0
58.	GUADALUPE ANTONIO PINEDA	X	0	0	0	X	0
59.	FELIPE ECHEVERRÍA	X	0	0	X	0	0
60.	MANUEL PINEDA	X	0	0	X	0	0
61.	VICENTA MENDOZA	X	0	0	X	0	0
62.	OBDULIO BONILLA	X	0	0	X	0	0
63.	JUAN BONILLA	X	0	0	0	X	0
64.	CONCEPCIÓN BONILLA	X	0	0	0	X	0
65.	LUCIO GARCÍA	X	0	0	0	X	0
66.	JUVIO PINEDA	0	X	0	0	0	X
67.	CARMELO PINEDA	X	0	0	0	X	
68.	SANTOS ECHEVERRÍA	X	0	0	X	0	0
69.	ELÍAS NÚÑEZ	X	0	0	X	0	0
70.	CARMEN RIVAS	X	0	0	X	0	0
71.	LUIS RAMOS	X	0	0	X	0	0
72.	ELENA AYALA	X	0	0	0	X	0
73.	ÁNGEL RAMOS	X	0	0	0	X	0
74.	CASA COMUNAL	0	X	0	0	X	0
75.	CRISTINA NÚÑEZ	X	0	0	0	0	X
76.	MILTON MATEO MARTÍNEZ	X	0	0	0	X	0
77.	JOSÉ MARÍA ARGUETA	0	X	0	X	0	0
78.	AMANDA LINDA BONILLA	X	0	PULPERI A	0	X	0
79.	CAMILO GARCÍA	X	0	0	0	X	0
80.	EDUARDO ECHEVERRÍA	0	X	0	0	X	0
81.	DEMETRIO LAÍNEZ	X	0	0	0	X	0
82.	BARTOLO LAÍNEZ	X	0	0	0	X	0

83.	ANTONIA DÍAZ	X	0	0	0	X	0
84.	TOMASA DÍAZ	X	0	0	X	0	0
85.	FRANCISCO ECHEVERRÍA	X	0	0	X	0	0
86.	ANA DÍAZ	X	0	0	0	X	0
87.	PASCUAL MEJÍA	X	0	0	0	X	0
88.	MIGUEL MEJÍA	X	0	0	0	X	0
89.	PABLO BONILLA	X	0	0	0	X	0
90.	PORFIRIO MALDONADO	X	0	0	0	X	0
91.	FÉLIX ECHEVERRÍA	X	0	0	0	X	0
92.	VENANCIO ECHEVERRÍA	X	0	0	X	0	0
93.	VISITACIÓN ECHEVERRÍA	X	0	0	0	X	0
94.	GILBERTO CORTEZ	X	0	0	0	X	0
95.	ALEJANDRINO ECHEVERRÍA	X	0	0	0	X	0
96.	DOMINGO ECHEVERRÍA	X	0	0	0	X	0
97.	SEVASTIANA ZELAYA	X	0	0	0	X	0
98.	CONSUELO RIVAS	X	0	0	0	X	0
99.	REIMUNDO ECHEVERRÍA	X	0	0	0	X	0
100.	JOSÉ MÁRTIR LAÍNEZ	X	0	0	0	X	0
101.	DOMINGO LAÍNEZ	X	0	0	0	X	0
102.	WIL LAÍNEZ	0	X	0	0	X	0
103.	ADÁN LAÍNEZ	X	0	0	0	X	0
104.	JUVENTINA CEDILLOS	X	0	0	0	X	0
105.	J. ROSA CEDILLOS	X	0	0	0	X	0
106.	MARCIANO LAÍNEZ	X	0	0	0	X	0
107.	M. RUFINA VILLANUEVA	X	0	0	0	X	0
108.	HILDA LAÍNEZ	X	0	0	0	X	0
109.	MARTINA PINEDA	X	0	0	0	X	0
110.	SEGUNDO LAÍNEZ	0	X	0	0	X	0
111.	JUAN LAÍNEZ	X	0	0	0	X	0
112.	CONCEPCIÓN LAÍNEZ	X	0	0	0	X	0
113.	HILARIA BONILLA	0	X	0	0	X	0
114.	HILARIA BONILLA	X	0	0	0	X	0
115.	MARTINA CRUZ	X	0	0	0	X	0
116.	MARINA NÚÑEZ	X	0	0	X	0	0
117.	INÉS LAÍNEZ	X	0	0	0	X	0
118.	PABLO LAÍNEZ	X	0	0	0	X	0
119.	JOSÉ SANTOS LAÍNEZ	X	0	0	0	X	0
120.	HERIBERTO LAÍNEZ	X	0	0	0	X	0
121.	REINA CORTES	0	X	0	0	X	0
122.	PABLO LAÍNEZ	0	X	0	0	X	0
123.	ANTONIO CUELLAR	X	0	0	0	X	0
124.	FIDEL CUELLAR	X	0	0	0	X	0
125.	BENITO BONILLA	X	0	0	0	X	0
126.	GLORIA NÚÑEZ	X	0	0	0	X	0
127.	JOSÉ SANTOS BONILLA	X	0	0	X	0	0
128.	TEODORA ORELLANA	X	0	0	0	X	0

LEVANTAMIENTO DE DE INDICADORES SOCIOECONOMICOS VIRGINIA

Municipio de Virginia: Lempira

Código: 1327

NO. DE VIVIE NDA	NOMBRE DEL JEFE DE FAMILIA	OCUPADO	DESOCUPAD A	EDIFICIO PUBLICO O NEGOCIO	ESTADO DE LA VIVIENDA		
					B	R	M
1.	JOSÉ MARÍA LÓPEZ	X	0	0	0	X	0
2.	CIRIACO ALFARO	X	0	0	X	0	0
3.	MERCEDES ORELLANA	0	X	0	0	X	0
4.	EVA NAVARRETE	0	X	0	0	X	0
5.	HERMINIA NAVARRETE	X	0	0	0	X	0
6.	SABINO GARCÍA	0	X	0	0	X	0
7.	NORFA LIDIA REYES	X	0	0	0	X	0
8.	BRAULIA VÁSQUEZ	0	X	0	0	0	X
9.	MARIA LUCIA VÁSQUEZ	X	0	0	0	X	0
10.	ANTONIO LÓPEZ	X	0	PULPERIA	X	0	0
11.	GUADALUPE MORALES	X	0	0	X	0	0
12.	MARIA SUYAPA BONILLA	X	0	0	0	0	X
13.	VILMA NAVARRETE	X	0	0	0	0	X
14.	MARIA TERESA NAVARRETE	X	0	FARMACIA	X	0	0
15.	EDIN ALFARO	X	0	FARMACIA	X	0	0
16.	DANIEL ALFARO	X	0	0	X	0	0
17.	SANTOS LÓPEZ	X	0	0	0	X	0
18.	SANTOS YOVANY ALFARO	0	X	0	X	0	0
19.	ESTELA ARGUETA	0	X	0	0	X	0
20.	PAULA EMÉRITA BARRERA	X	0	0	X	0	0
21.	LIONSO AYALA	X	0	0	X	0	0
22.	FABIÁN BARRERA	X	0	0	0	X	0
23.	LUCAS BARRERA	0	X	0	0	X	0
24.	MARTA CRUZ	X	0	0	0	X	0
25.	DAVID NAVARRETE	0	X	0	X	0	0
26.	ANTONIO BENÍTEZ	X	0	0	0	X	0
27.	LEONARDO DAVID BARRERA	X	0	0	0	X	0
28.	PEDRINA MORALES	X	0	0	0	X	0
29.	JESÚS GARCÍA	X	0	0	0	X	0
30.	ELMER BARRERA	0	X	0	0	X	0
31.	ANTONIO BARRERA	X	0	PULPERIA	0	X	0
32.	EMILIA RODRÍGUEZ	X	0	0	X	0	0
33.	JOSE ELÍAS CEDILLOS	X	0	0	0	X	0
34.	ELÍAS TORRES	0	X	0	0	X	0
35.	CONCEPCIÓN TORRES	0	X	0	0	X	0
36.	MARINA ARGUETA PINEDA	X	0	0	X	0	0
37.	TEODOLINDA CRUZ	X	0	0	0	X	0
38.	MARDEN CRUZ	0	X	0	0	X	0
39.	JOSÉ LUIS BARRERA	0	X	CABLE	X	0	0
40.	FELICIANO BARRERA	X	0	0	0	0	X
41.	EFRAÍN ALFARO	X	0	PULPERIA	X	0	0
42.	LUIS ALFARO	X	0	PULPERIA	0	X	0
43.	GLORIA BONILLA	0	X	COMEDOR	X		0
44.	TERESA BARRERA	X	0	0	0	X	0

45.	LEON GUADALUPE BARRERA	X	0	0	0	X	0
46.	ONILDO CRUS	0	X	0	X	0	0
47.	AQUILES TORRES	X	0	FERRETERI A	X	0	0
48.	POLICARPIO CRUZ	X	0	0	0	0	X
49.	BLANCA LORENA GOMES	X	0	0	X	0	0
50.	ROSALINDA CRUZ	X	0	0	X	0	0
51.	SANTOS PABLO GONZALES	X	0	0	0	X	0
52.	HUMBERTO GARCÍA	X	0	0	0	X	0
53.	GENARO GARCÍA	X	0	0	0	X	0
54.	JUANA VÁSQUEZ	X	0	0	0	X	0
55.	SANTOS CRUZ	X	0	0	0	X	0
56.	CELSO LÓPEZ	X	0	0	0	X	0
57.	ÁNGEL CRUZ	X	0	0	0	X	0
58.	JUAN CRUZ	X	0	0	0	0	X
59.	ALBERTO CRUZ	X	0	0	0	X	0
60.	ORLANDO CRUZ	0	X	0	0	0	X
61.	CLEMENCIA CRUZ	0	X	0	0	0	X
62.	CONSUELO DEL MILAGRO TORRES	X	0	0	X	0	0
63.	ELVIRA DELCID	X	0	0	0	X	0
64.	FRANCISCO LÓPEZ	X	0	0	0	X	0
65.	CRISTÓBAL ARGUETA	X	0	0	0	X	0
66.	OSCAR ARGUETA	X	0	0	X	0	0
67.	VALENTÍN RODRÍGUEZ	X	0	0	X	0	0
68.	MARIA AMPARO DILCID	X	0	0	0	X	0
69.	DOMINGO MORALES	X	0	0	0	X	0
70.	ISMENDA CRUZ	X	0	0	0	X	0
71.	CATALINO CRUZ	X	0	0	0	X	0
72.	MAGDALENA LÓPEZ	X	0	0	0	X	0
73.	AL VINO ARGUETA	X	0	0	X	0	0
74.	LETICIA AIDE MORALES	X	0	0	0	X	0
75.	LEÓNIDAS BARRERA	X	0	0	0	0	X
76.	MARINA ARGUETA	0	0	X(COOP)	X	0	0
77.	JUAN BARRERA	X	0	0	X	0	0
78.	PABLO ARGUETA	X	0	0	X	0	0
79.	SANTIAGO ARGUETA	X	0	PAPELERIA	X	0	0
80.	CARLOS BUSTILLO	X	0	0	0	0	X
81.	VICTOR LEONSO GARCÍA	X	0	0	X	0	0
82.	INÉS DELCID	X	0	0	X	0	0
83.	MARTA GARCÍA	X	0	0	0	X	0
84.	ESPERANZA GARCÍA	X	0	0	0	X	0
85.	MARGARITA GARCÍA	0	X	0	0	X	0
86.	MARTA GARCÍA	0	X			X	0
87.	EXPECTACIÓN GARCÍA	X	0	0	X		0
88.	GILBERTO ORELLANA	X	0	0		X	0
89.	FRANCISCO ORELLANA	X	0	0		X	0
90.	CASIMIRO ORELLANA	X	0	0		X	0
91.	MAXIMINO ORELLANA	X	0	0	X	0	0

92.	AMINTA VASQUEZ	X	0	0	X	0	0
93.	DOMINGO BENÍTEZ	0	X	0	0	X	0
94.	ALEJANDRO MORALES	0	X	0	0	X	0
95.	WILMER ORELLANA	X	0	PULPERIA	X	0	0
96.	SECUNDINO LÓPEZ	X	0	0	0	X	0
97.	ARNALDO LÓPEZ	X	0	PULPERIA	0	X	0
98.	REINA LÓPEZ	X	0	0	0	X	0
99.	MANUEL GARCÍA	X	0	0	0	X	0
100.	GERMÁN GONZALES	X	0	0	0	X	0
101.	ANTONIO BARRERA	0	X	0	0	X	0
102.	JOSÉ MORALES	X	0	0	0	X	0
103.	RUVENIA TORRES	X	0	0	X	0	0
104.	JUAN BENEDICTO MORALES	X	0	0	0	X	0
105.	JUAN DE DIOS TORÉS	X	0	0	0	X	0
106.	ESTEBAN GARCÍA	X	0	0	0	X	0
107.	LEONARDO GARCÍA	X	0	0	0	X	0
108.	JOSE SEGUNDO GARCÍA	X	0	0	0	X	0
109.	LUCIANO GARCÍA	X	0	0	0	0	X
110.	SANTANA NAVARRETE	0	X	0	0	X	0
111.	DIONISIA GARCÍA	X	0	0	0	X	0
112.	BASILIO HERNÁNDEZ	X	0	0	0	X	0
113.	CRISTINA ORELLANA	X	0	0	0	0	X
114.	ADOLFO MORALES	0	X	0	0	X	0
115.	ELÍAS MUÑES	X	0	0	0	X	0
116.	INÉS DECID	X	0	0	0	X	0
117.	MIGUEL TORRES	0	X	0	0	X	0
118.	SANTOS MORALES	X	0	0	0	X	0
119.	SEBASTIÁN GARCÍA	X	0	0	0	0	X
120.	LUCINDA DELCID	X	0	0	X	0	0
121.	PABLO DELCID	0	0	0	0	0	0
122.	ARMANDO VÁSQUEZ	X	0	0	0	0	X
123.	ANDREA BONILLA	X	0	0	X	0	0
124.	PEDRO VÁSQUEZ	X	0	0	0	X	0
125.	MIGUEL ORELLANA	X	0	0	0	X	0
126.	DORIS ORELLANA	0	X	0	0	X	0
127.	ANTONIO GARCÍA	0	X	0	0	X	0
128.	EDELMIRA CASTRO	X	0	0	X	0	0
129.	JOSÉ MARÍA ORELLANA	X	0	0	0	X	0
130.	MARGARITA VÁSQUEZ	0	X	0	0	X	0
131.	TIMOTEO CRUS	X	0	0	0	X	0
132.	ROSA DILA TORRES	X	0	0	0	X	0
133.	ANACLETA GONZALES	X	0	0	X	0	0
134.	RUTH DELMI MUNGUÍA	X	0	0	0	0	X
135.	LEONCIO RODRÍGUEZ	0	X	0	0	X	0
136.	JUANA RODRÍGUEZ	X	0	0	0	X	0
137.	HERMINIA RODRÍGUEZ	X	0	0	0	0	X
138.	ARTURO RODRÍGUEZ	0	X	0	0	X	0
139.	RICARDO MENDOZA	X	0	0	0	X	0
140.	MARGARITO MENDOZA	X	0	0	0	X	0
141.	SANTOS MENDOZA	X	0	0	0	X	0
142.	PROSPERO MENDOZA	X	0	0	0	X	0

143.	PORFIRIO MENDOZA	X	0	0	0	0	X
144.	RAMÓN NÚÑEZ	X	0	0	0	X	0
145.	CRISTÓBAL ORELLANA	X	0	0	0	X	0
146.	SESARIO RIVAS	X	0	0	0	X	0
147.	SATURNINO NÚÑEZ	X	0	0	0	X	0
148.	JOSE JULIO MEJÍA	X	0	0	0	X	0
149.	NICOLÁS ORELLANA	X	0	0	X	0	0
150.	HECTOR MANUEL ORELLANA	X	0	0	X	0	0
151.	IGNACIA RODRÍGUEZ	X	0	0	0	X	0
152.	SANTOS HERIBERTO LAINEZ	X	0	0	0	X	0
153.	JOSE GUADALUPE RODRÍGUEZ	X	0	0	0	X	0
154.	DILCIA MARIZOL LOPEZ	X	0	0	0	X	0
155.	ETELBINA ARTIAGA	X	0	0	0	X	0
156.	OBILIO	X	0	0	X	0	0
157.	JOSÉ MARÍA CALLEJAS	X	0	0	0	X	0
158.	HUMBERTO CALLEJAS	X	0	0	0	X	0
159.	JUAN LAÍNEZ	X	0	0	0	0	X
160.	MARCELINA LOPEZ	X	0	0	0		X
161.	MARDEN ORELLANA	0	X	0	0	X	0
162.	SANDRA NOEMI ORELLANA	X	0	0	0	X	0
163.	BRAULIO TORRES	X	0	0	0	X	0
164.	PEDRO CALLEJAS	X	0	0	0	X	0
165.	JOSE PABLO LOPEZ FLORES	0	X	0	0	X	0
166.	VENTURA FLORES	X	0	0	0	0	X
167.	MÁRTIR LÓPEZ	X	0	0	X	0	0
168.	JOSÉ ÁNGEL LOPEZ	X	0	0	0	X	0
169.	MARINO FLORES	X	0	0	0	X	0
170.	RAFAEL FLORES	X	0	0	0	X	0
171.	EDELFO FLORES	X	0	0	0	X	0
172.	JOSÉ SANTOS LOPEZ FLORES	X	0	0	0	X	0
173.	ÁNGEL LÓPEZ	X	0	0	0	0	X
174.	MARIA DOLORES MENDOZA	X	0	0	0	0	X
175.	CRUZ MAURA BARRERA	X	0	0	0	X	0
176.	JOSE DOLORES BONILLA	0	X	0	X	0	0

CUADRO DE RESUMEN

Descripción Edificación	No.
VIVIENDAS OCUPADAS	139
VIVIENDAS DESOCUPADAS	37
IGLESIAS	2
CENTRO COMUNAL	1
ESCUELA	1
KÍNDER	1
CESAMO	1
NEGOCIOS	12
EDIFICIO GUBERNAMENTAL	0
OTRAS	2
TOTAL	196

**LEVANTAMIENTO DE DE INDICADORES SOCIOECONOMICOS
COMUNIDAD LLANO GRANDE**

Municipio de Virginia: Lempira

Código: 1327

NO. DE VIVIENDA	NOMBRE DEL JEFE DE LA FAMILIA	OCUPADA	DESOCUPADA	EDIFICIO PUBLICO NEGOCIO	ESTADO DE LA VIVIENDA		
					B	R	M
1.	ENCARNACIÓN ORELLANA	X	0	0	X	0	0
2.	PASTORA ORELLANA	X	0	0	0	X	0
3.	MARIANA ESCOBAR	0	X	0	0	0	X
4.	MANUEL ORELLANA	0	X	0	0	X	0
5.	OS MIN ORELLANA	0	X	0	X	0	0
6.	MARIANA ESCOBAR	0	X	0	0	X	0
7.	ESTELA MORALES	X	0	0	0	X	0
8.	MERCEDES ORELLANA	X	0	X	0	X	0
9.	CONSUELO ARTIAGA	0	X	0	0	0	X
10.	MAXIMINO ORELLANA	X	0	PULPERIA	0	X	0
11.	SANTOS ORELLANA	X	0	0	0	0	X
12.	ANGELA CRUZ	X	0	0	0	X	0
13.	JUVENTINA BENÍTEZ	0	X	0	0	X	0
14.	ODILIA MORALES	X	0	0	0	X	0
15.	PLUTARCO ORELLANA	X	0	0	0	X	0
16.	MARIA NARCISA GARCIA	X	0	0	0	0	X
17.	JUAN JOSE BENÍTEZ	0	X	0	X	0	0
18.	LUIS ARMANDO ORELLANA	X	0	0	0	X	0
19.	AURELIANO ORELLANA	X	0	0	0	0	X
20.	RUBÉN MARTÍNEZ	X	0	0	X	0	0
21.	CASA COMUNAL	0	0	0	0	0	0
22.	JUVENTINO BENÍTEZ	X	0	0	X	0	0
23.	CELSA DÍAS	X	0	X	0	0	X
24.	ESPERANZA MARTÍNEZ	X	0	0	0	X	0
25.	JUSTINA RODRÍGUEZ	X	0	0	0	X	0
26.	JAVIER MEJÍA	X	0	0	0	X	0
27.	BLANCA MIRIAM GÁMEZ	X	0	0	X	0	0
28.	MARIA SALOME RODRIGUEZ	X	0	0	0	X	0
29.	NORBERTO MEJÍA	0	X	0	0	X	0
30.	LUCIANO MEJÍA	X	0	X	0	X	0
31.	LUCIANO MEJÍA	0	X	0	0	X	0
32.	ORLANDO BENÍTEZ	X	0	0	0	0	X
33.	AMPARO RODRÍGUEZ	X	0	0	0	X	0
34.	BENEDICTA RODRÍGUEZ	X	0	X	0	X	0
35.	JUANA SALVADORA RODRÍGUEZ	X	0	0	0	X	0
36.	ARMANDO VÁSQUEZ		X	0	0	X	0
37.	MANUEL RODRÍGUEZ	X	0	0	0	X	0
38.	TOMASA DELCID	X	0	0	0	X	0
39.	DAVID ORELLANA	X	0	0	0	0	X
40.	MARIA TERESA NÚÑEZ	X	0	0	0	X	0
41.	LUCILA ARTIAGA	X	0	0	0	0	X
42.	ADELMO ARTIAGA	0	X	0	0	X	0
43.	APOLONIO RODRÍGUEZ	0	X	0	0	X	0

44.	AGUSTINA LAÍNEZ	X	0	0	0	0	X
45.	PRESENTACIÓN ORELLANA	X	0	0	0	X	0
46.	BALSAMINA ORELLANA	0	X	0	0	X	0
47.	BALSAMINA ORELLANA	X	0	0	0	X	0
48.	JUAN DE DIOS ORELLANA	0	X	0	X	0	0
49.	MÁRTIR MORALES	X	0	0	0	0	X
50.	ANASTACIA ORELLANA	X	0	0	0	X	0
51.	SANTOS NÚÑEZ	X	0	0	0	0	X
52.	MARCOS MEJÍA	X	0	0	0	0	X
53.	JULIO MEJÍA	X	0	0	0	0	X
54.	MARIA VICTORIA BENÍTEZ	X	0	0	0	X	0
55.	MÁRTIR RODRÍGUEZ	X	0	0	0	X	0
56.	ANTONIA BENÍTEZ	X	0	0	0	X	0
57.	CEFERINO BENÍTEZ	X	0	0	0	X	0
58.	FRANCIS MODESTO ORELLANA	0	X	0	0	X	0
59.	MARGARITA VÁSQUEZ	X	0	0	X	0	0
60.	VIRGINIA VÁSQUEZ	X	0	0	0	X	0
61.	CARLOS RODRÍGUEZ	X	0	0	0	X	0
62.	ERNESTINA GONZÁLEZ	X	0	0	0	0	X
63.	CRUZ RODRÍGUEZ	X	0	0	0	0	X
64.	NICOLÁS RODRÍGUEZ	0	X	0	0	X	0
65.	MARIA SANTOS MEJÍA	X	0	0	0	X	0
66.	VALENTINA CALLEJAS	X	0	0	0	0	X
67.	JUANA MARTA ORELLANA	X	0	X	0	X	0
68.	JUANA MIRANDA	X	0	0	0	X	0
69.	JACOBO TORRES	X	0	0	0	0	X
70.	SAÚL MELÉNDEZ	X	0	0	0	X	0
71.	ADELINO LAÍNEZ	0	X	0	0	X	0
72.	MARTIN GARCÍA	X	0	0	0	X	0
73.	PRAJEDEZ TORRES	X	0	0	0	0	X
74.	CRISTINA RODRÍGUEZ	0	X	0	0	0	0
75.	CRISTINA RODRÍGUEZ	X	0	0	0	X	0
76.	LAURA ORELLANA	X	0	0	0	0	X
77.	MARIA LUCAS ORELLANA	X	0	0	0	X	0
78.	JESÚS TORRES	X	0	0	0	0	X
79.	J JESÚS TORRES	X	0	0	0	X	0
80.	ALBERTO TORRES	X	0	0	0	0	X
81.	VICENTE TORRES	X	0	0	0	0	X
82.	SANTOS GARCÍA	X	0	0	0	X	0
83.	JESÚS RODRÍGUEZ	X	0	0	0	0	X
84.	HILARIO MIRANDA	0	X	0	0	0	0
85.	RUBÉN MIRANDA	0	X	0	0	0	0
86.	GUILLERMO MIRANDA	X	0	0	0	X	0
87.	GUILLERMO MIRANDA	0	X	0	0	X	0
88.	FRANCISCO MIRANDA	X	0	0	0	X	0
89.	LIDIA ORELLANA MEJIA	X	0	0	X	0	0
90.	JOSE ANGEL ORELLANA	0	X	0	0	0	0
91.	JOSE APOLONIO RODRIGUEZ	0	X	0	0	0	0

CUADRO DE RESUMEN

Descripción Edificación	No.
VIVIENDAS OCUPADAS	66
VIVIENDAS DESOCUPADAS	25
IGLESIAS	1
CENTRO COMUNAL	1
ESCUELA	1
KÍNDER	1
CESAR	0
NEGOCIOS	1
EDIFICIO GUBERNAMENTAL	0
OTRAS	0
TOTAL	96

LEVANTAMIENTO DE DE INDICADORES SOCIOECONOMICOS COMUNIDAD EL COYOLAR

Municipio de Virginia: Lempira

Código: 1327

NO. DE VIVIENDA	NOMBRE DEL JEFE DE FAMILIA	OCUPADO	DESOCUPAD A	EDIFICIO PUBLICO O NEGOCIO	ESTADO DE LA VIVIENDA		
					B	R	M
1.	MARCOS RODRÍGUEZ	0	X	0	0	X	0
2.	SALVADOR RODRÍGUEZ	X	0	0	0	0	X
3.	SEBASTIÁN RODRÍGUEZ	X	0	0	X	0	0
4.	SOCORRO ORELLANA	X	0	0	X	0	0
5.	JOSE HILARIO LAÍNEZ	0	X	0	0	X	0
6.	MARIA BRAULIO RODRÍGUEZ	X	0	0	0	0	X
7.	SANTOS LEÓN RODRÍGUEZ	X	0	0	0	X	0
8.	ESTELA RODRIGUEZ	X	0	0	0	X	0
9.	ANTONIO LAÍNEZ	X	0	0	0	X	0
10.	DARÍO LAÍNEZ	X	0	0	0	0	X
11.	JESÚS SOSA	X	0	PULPERIA	0	X	0
12.	INÉS RODRÍGUEZ	0	X	0	0	X	0
13.	SILVESTRE RODRÍGUEZ	X	0	0	0	X	0
14.	ELEUTERIO LAÍNEZ	X	0	0	0	X	0
15.	J. NEPTALI RODRÍGUEZ	X	0	0	0	0	X
16.	DAVID MARTÍNEZ	0	X	0	0	X	0
17.	EULALIO RODRÍGUEZ	X	0	0	0	X	0
18.	GENARO RODRÍGUEZ	X	0	0	0	X	0
19.	PEDRO RODRÍGUEZ	X	0	0	0	X	0
20.	MATÍAS RODRÍGUEZ	X	0	0	0	0	X
21.	GONZALO MARTÍNEZ	0	X	0	0	0	0
22.	SEGUNDO MARTÍNEZ	X	0	0	0	X	0
23.	ROMÁN MARTÍNEZ	X	0	0	0	0	X
24.	J. SANTOS MARTÍNEZ	X	0	0	0	X	0
25.	J. ATANASIO LAÍNEZ	X	0	0	0	0	X

CUADRO DE RESUMEN

Descripción Edificación	No.
Viviendas ocupadas	20
Viviendas desocupadas	5
Iglesias	1
Centro Comunal	1
Escuela	1
Kínder	1
Cesar	0
Negocios	1
Edificio Gubernamental	0
Otras	0
Total	30

LEVANTAMIENTO DE DE INDICADORES SOCIOECONOMICOS COMUNIDAD EL RODEO

Municipio de Virginia: Lempira

Código: 1327

NO. DE VIVIENTA	NOMBRE DEL JEFE DE FAMILIA	OCUPADO	DESOCUPADO	EDIFICIO PUBLICO O NEGOCIO	ESTADO DE LA VIVIENDA		
					B	R	M
1.	MARIA SOFIA LOPEZ	X	0	0	0	X	0
2.	CIRIACO LOPEZ	X	0	0	0	X	0
3.	DILCIA CRUZ	X	0	0	0	X	0
4.	ALONSO ALFARO	X	0	0	0	X	0
5.	MARLON ALFARO	0	X	0	0	X	0
6.	MOISES ALFARO	0	X	0	0	X	0
7.	ELMER RIVAS	0	X	0	0	X	0
8.	DANIEL RODRIGUEZ	X	0	0	0	X	0
9.	OBED RODRIGUEZ	X	0	0	0	X	0
10.	ULICES ORELLANA	X	0	0	0	X	0
11.	GREGORIA LAINEZ	X	0	0	0	X	0
12.	OLMAN RIVAS	X	0	0	0	X	0
13.	CARMELO ECHEVERRIA	0	X	0	0	X	0
14.	GREGORIA MIRANDA	X	0	0	0	X	0
15.	AURA RIVAS	X	0	0	0	X	0
16.	JOSE FRANCISCO MEJIA	X	0	0	0	X	0
17.	KELVIN RIVAS	0	X	0	0	X	0
18.	CALISTRO ORELLANA MEJIA	X	0	0	0	X	0
19.	SAMUEL ORELLANA	X	0	0	0	X	0
20.	VICENTE RIVAS	0	X	0	0	0	X
21.	VICENTE RIVAS	X	0	0	0	X	0
22.	MARIA MARIBEL GOMEZ	X	0	0	0	X	0
23.	AGAPITO BONILLA	X	0	0	0	X	0

24.	ARGELIA GARCIA	X	0	X	0	0	0
25.	VILMA ALFARO	X	0	0	0	0	X
26.	DILE ALFARO	X	0	0	0	X	0
27.	JOSE RODRIGUEZ	X	0	0	X	0	0
28.	ARGELIA GARCIA	X	0	0	0	X	0
29.	LEONOR RODRIGUEZ	X	0	0	0	X	0
30.	PASILDA RODRIGUEZ	X	0	0	0	X	0
31.	ORLANDO RODRIGUEZ	X	0	0	0	X	0
32.	VALENTIN RODRIGUEZ	X	0	0	X	0	0
33.	GUADALUPE RODRIGUEZ	X	0	0	0	X	0
34.	ADELA ORELLANA	X	0	X	0	X	0
35.	ELIAS ALFARO	X	0	X	X	0	0
36.	YOVANI BONILLA	X	0	0	X	0	0
37.	ESTEBAN RODRIGUEZ	X	0	0	0	X	0
38.	JOSE VALENTIN ALFARO	X	0	0	0	X	0
39.	ERLINDA REYES	X	0	0	0	X	0
40.	MODESTO REYES	0	X	0	0	X	0
41.	PABLO REYES	X	0	0	0	X	0
42.	ARTURO ALFARO	0	X	0	0	X	0
43.	EDUARDO CRUZ	0	X	0	0	X	0
44.	CLAUDINA RIVAS	X	0	0	0	X	0
45.	PASTOR BONILLA	0	X	0	0	X	0
46.	RENE BONILLA	0	X	0	0	X	0
47.	ROBERTO BONILLA	X	0	0	X	X	0
48.	PASTOR BONILLA	0	X	0	0	X	0
49.	ANTONIO MIRANDA	0	X	0	0	X	X
50.	RAQUEL MIRANDA	X	0	0	0	X	0
51.	MARTINA PINEDA	X	0	0	X	X	0
52.	BERNABE REYES	X	0	0	0	X	0
53.	VIRGILIO GARCIA	0	X	0	0	X	0
54.	LUCAS GARCIA	X	0	0	0	X	0
55.	ERIBERTO RODRIGUES	0	X	0	0	X	0
56.	MIGDALIA ALFARO DIAS	X	0	0	X	X	0
57.	ELIFAS RODRIGUES	0	X	0	X	X	0
58.	ANGEL RODRIGUES ALFARO	X	0	0	X	X	0
59.	AHIDA ALFARO	X	0	0	X	X	0
60.	PEDRINA CRUS	X	0	0	X	X	0
61.	FERANDO ALFARO	X	0	0	0	X	0
62.	KENIA ALFARO	X	0	0	0	X	0
63.	RODOLFO ALFARO	X	0	0	X	X	0
64.	ANA PINEDA	X	0	0	0	X	0
65.	ONEYDA ALFARO	0	X	0	0	X	0
66.	JERONIMO MEJIA MARTINES	X	0	0	X	X	0
67.	FELIPE PINEDA	0	X	0	0	X	0
68.	DOMINGO EMILIANO PINEDA	X	0	0	0	X	X
69.	MAXIMINO PINEDA	X	0	0	0	X	0
70.	GUILFREDO ALFARO	X	0	0	0	X	0
71.	MANUEL DE JUSUS ALFARO	X	0	0	0	X	0
72.	TEREZA ALFARO	X	0	0	0	X	0
73.	ELMER ALFARO	X	0	0	X	X	0

74.	ROBERTO ALFARO	X	0	0	0	X	0
75.	MARIANO ALFARO	X	0	0	0	X	0
76.	DANIEL ALFARO	0	X	0	0	X	0
77.	ROSA ALFARO	X	0	0	0	X	0
78.	MANUEL ALFARO	X	0	0	0	X	0
79.	MERCEDES ALFARO	X	0	0	X	X	0
80.	JACOBO ALFARO BONILLA	X	0	0	0	X	0
81.	SERVELIO PINEDA	X	0	0	0	X	X
82.	SATIRNINO PINEDA	X	0	0	0	X	X
83.	BRIJIDO PINEDA	X	0	0	0	X	0
84.	JESUS PINEDA	X	0	0	0	X	0
85.	EFRAIN ALFARO	0	X	0	0	X	0
86.	MARCELINA ALFARO	0	X	0	0	X	X
87.	EFRAIN ALFARO	X	0	0	X	X	0
88.	FERMINA ALFARO	X	0	0	0	X	X
89.	MIGUEL ALFARO	X	0	0	0	X	0
90.	CONCEPCION RIVAS	0	X	0	0	X	0
91.	CONCEPCION RIVAS	X	0	0	0	X	0
92.	ERMENEJILDA MEJIA	X	0	0	0	X	X
93.	SANTOS ALFARO	X	0	0	0	X	0
94.	CONCEPCION BONILLA	X	0	0	0	X	0
95.	PASTOR BONILLA	X	0	0	X	X	0
96.	ROSA RODRIGUES	X	0	0	0	X	X
97.	MARIO ALFARO	X	0	0	0	X	0
98.	ISAIAS RODRIGUES	X	0	0	0	X	0
99.	GUALBERTO MARTINEZ	0	X	0	X	X	0
100.	AMPARO REYES	0	X	0	0	X	0

CUADRO DE RESUMEN

Descripción Edificación	No.
VIVIENDAS OCUPADAS	76
VIVIENDAS DESOCUPADAS	24
IGLESIAS	1
CENTRO COMUNAL	1
ESCUELA	1
KÍNDER	0
CESAR	0
NEGOCIOS	1
EDIFICIO GUBERNAMENTAL	0
OTRAS	0
Total	104

**LEVANTAMIENTO DE DE INDICADORES SOCIOECONOMICOS
COMUNIDAD EL RODEO**

Municipio de Virginia: Lempira

Código: 1327

NO. DE VIVIENDA	NOMBRE DEL JEFE DE LA FAMILIA	OCUPADA	DESOCUPADA	EDIFICIO PUBLICO NEGOCIO	ESTADO DE LA VIVIENDA		
					B	R	M
1.	MOISÉS MEJÍA	X	0	0	0	X	0
2.	MISAEAL ESCALANTE	0	X	0	0	X	0
3.	FIDELIA ALFARO	X	0	0	0	X	0
4.	FIDELIA ALFARO	0	X	0	0	0	X
5.	MANUEL ARÉVALO	0	X	0	0	X	0
6.	PLACIDO ALFARO	X	0	0	0	0	X
7.	CELSA GARCÍA	0	X	0	0	0	X
8.	MARIA ISMELDA MEJIA GARCIA	X	0	0	0	X	0
9.	CARLOS MEJÍA	X	0	0	0	X	0
10.	MERCEDES MONTEZ	X	0	0	0	X	0
11.	ANTONIO MEJÍA	0	X	0	0	0	X
12.	SIMÓN ALFARO	X	0	0	0	X	0
13.	SOCORRO ALFARO	0	X	0	0	0	X
14.	AMPARO RODRIGUEZ	X	0	0	0	X	0
15.	RAIMUNDO RODRÍGUEZ	0	X	0	0	X	0
16.	JOSEFINA JIMÉNEZ	X	0	0	0	X	0
17.	JOSÉ CRUZ	X	0	0	0	X	0
18.	NAPOLEÓN RODRÍGUEZ	X	0	0	X	0	0
19.	NÉSTOR RODRÍGUEZ	X	0	0	X	0	0
20.	CLEMENTE RODRÍGUEZ	X	0	0	0	X	0
21.	EMILIO RODRÍGUEZ	X	0	0	0	X	0
22.	PEDRO ELÍAS CRUZ	X	0	0	0	X	0
23.	JUAN JOSÉ CRUZ	X	0	0	0	X	0
24.	AMINTA NAVARRETE	X	0	0	0	X	0
25.	CELSA REYES	X	0	0	X	0	0
26.	FRANCISCO NAVARRETE	0	X	0	0	X	0
27.	BASILIA ALFARO	X	0	0	0	X	0
28.	MARIA JUANA RODRIGUEZ	X	0	0	0	X	0
29.	MANUEL ALFARO	0	X	0	0	0	X

CUADRO DE RESUMEN

DESCRIPCIÓN EDIFICACIÓN	NO.
VIVIENDAS OCUPADAS	20
VIVIENDAS DESOCUPADAS	9
IGLESIAS	1
CENTRO COMUNAL	0
ESCUELA	1
KÍNDER	0
CESAR	0
NEGOCIOS	1
EDIFICIO GUBERNAMENTAL	0
OTRAS	0
TOTAL	32

Anexo # 11

CROQUIS DEL LAS COMUNIDADES

MUNICIPIO DE VIRGINIA

"Comunidad

Guaquincora"



Comunidad de Agua zarca"



Simbología

	Road
	River
	House
	School
	Church
	Public building
	Field
	Forest



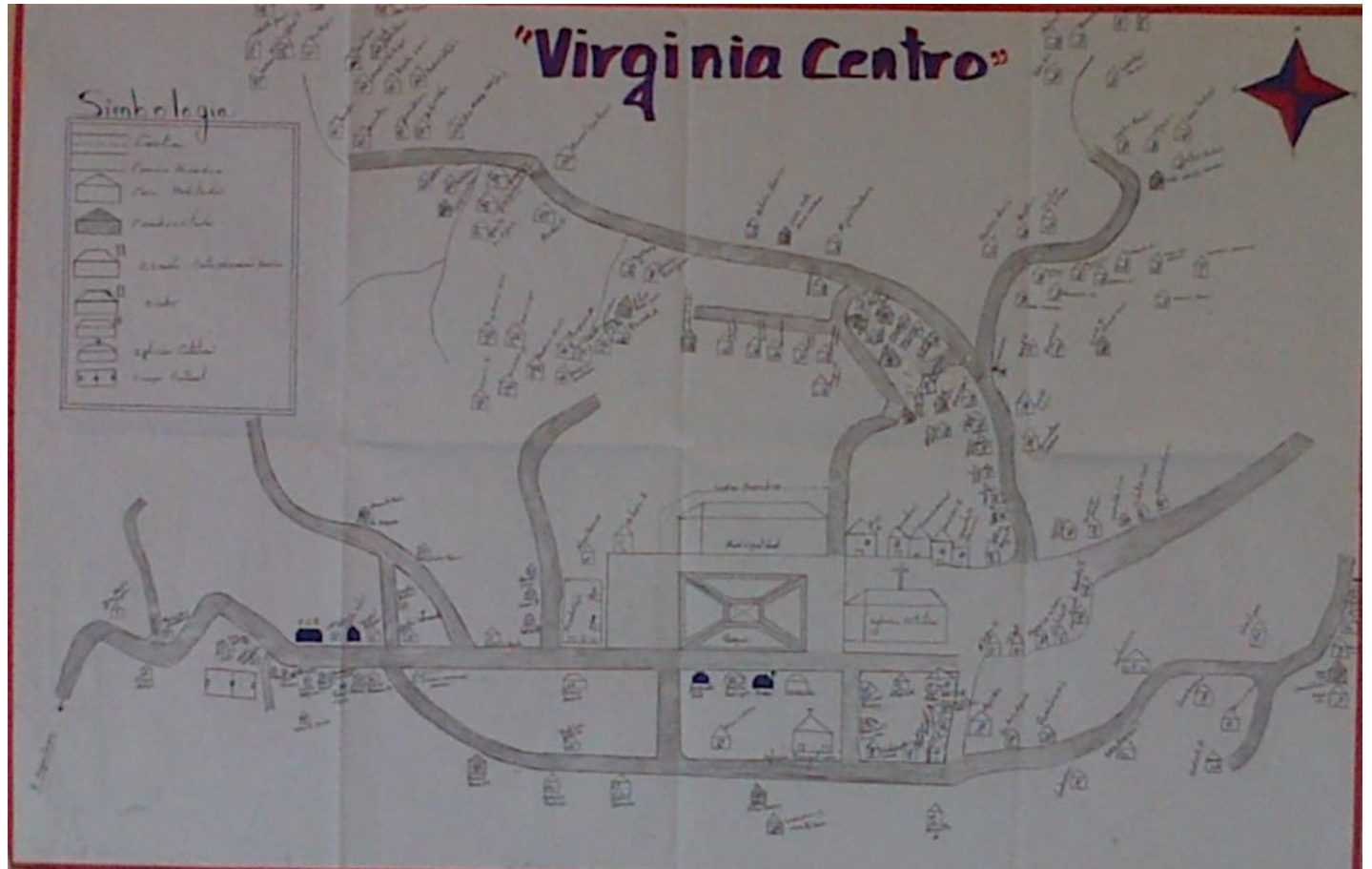

"Comunidad el Rodeo"



Simbología

- Calle
- Casa de Adobe
- Iglesia
- Escuela
- Casa de Madera
- Campo Verde
- Casa de Hierro

'Comunidad de Celilac'



Anexo # 12

Fotografías

APROBACION DE CARTA DE COMPROMISO EN REUNION DE CORPORACION



ACTUALIZANDO CROQUIS COMUNITARIOS



ACTUALIZANDO CROQUIS COMUNITARIOS



LIDERES DE LA COMUNIDAD LEVANTANDO ENCUESTA



Colocando numeración a vivienda

