

MUNICIPIO DE SAN BUENAVENTURA

Departamento de Francisco Morazán

Informe de Línea Base del Plan Estratégico de Desarrollo Municipal



Fecha: 18 de Agosto del 2018

Contenido

Marco de Referencia	13
Antecedentes históricos del Municipio	13
1. Surgimiento del Municipio	13
2. Fecha de fundación	14
3. Origen del nombre del Municipio.....	14
4. Primeros pobladores.....	15
5. Primeras comunidades	15
6. Fecha que recibió categoría el municipio	15
7. Costumbres	15
8. Tradiciones.....	16
9. Gastronomía actual y existente	16
10. Patrimonio histórico	16
11. Primeros servicios públicos.....	17
12. Personajes relevantes por su aporte y prestigio al municipio.....	17
13. Actividades económicas que sustenta la población.....	18
Ubicación Geográfica	19
1. Ubicación del municipio en el departamento.....	19
2. Límites territoriales	20
3. Extensión territorial	21
4. Altura del municipio referencia casco urbano y punto más alto.....	21
5. Coordenadas.....	21
6. Desglose de aldeas, colonia barrios y caseríos	22
Contexto biofísico	25
Características físicas.....	25

1. Topografía del Municipio	25
2. Principales ríos y quebradas que lo cruzan	26
3. Clima predominante.....	27
4. Tipos de suelos.....	27
Características biológicas.....	28
1. Principales zonas de vida.....	28
2. Subcuencas a la que pertenece el municipio	28
3. Describir principales microcuencas	28
4. Áreas protegidas.....	29
5. Zonas de reserva biológica existentes.....	29
6. Tipo de vegetación predominante (cuantificar)	29
7. Fauna.....	33
8. Minería.....	34
9. Principales cultivos	34
10. Plantas comestibles y medicinales	34
Características sociales.....	35
1. Manifestación de relaciones sociales entre los pobladores.....	35
2. Formas de organización	35
3. Valores	35
4. Grupos étnicos existentes.....	35
5. Patrimonio arqueológico y lingüístico	35
6. Principales religiones.....	36
7. Formas de recreación	37
8. Juegos tradicionales	37
9. Principales celebraciones patronales y de otra índole.....	37

Institucionalidad e inversión para el desarrollo	38
Desempeño Municipal	38
1. Principales indicadores de desempeño municipal.....	38
2. Incidencia en la población y el territorio	38
Presencia Institucional en el Municipio.....	38
1. Describir existencia de instituciones en el municipio públicas y privadas	38
2. Programas o proyectos su población objetivo y tipos de servicios que brindan....	39
3. Instancias creadas en el municipio y su funcionalidad	39
Sociedad civil.....	40
1. Cantidad y tipo de organizaciones existentes, funcionalidad e incidencia en el desarrollo.....	40
Inversión social	42
1. Tipo y montos de inversión social que ejecutaron en el municipio (año anterior)	42
2. Fuentes de inversión y ejecutores	43
Infraestructura básica	44
Vial.....	44
1. Longitud de carreteras primarias, secundarias, caminos de penetración y su estado	44
Descripción y número de comunidades que no están comunicadas.....	44
Electricidad	45
1. Longitud de líneas de conducción primarias y secundarias existentes	45
2. Número de estaciones de distribución	46
3. Comunidades no atendidas con el servicio	46
Telefonía y correos	46
1. Disponibilidad de líneas telefónicas domiciliarias.....	46
2. Número de abonados por HONDUTEL	46

3. Teléfonos comunitarios.....	46
4. Agencias de servicios de HONDUTEL	46
5. Agencias de servicios de HONDUCOR	46
6. Otras agencias de telefonías existentes	47
Social.....	47
1. Existencia de centros comunales	47
2. Numero de canchas de futbol.....	47
3. Numero de canchas de uso múltiples.....	47
4. Numero de iglesias.....	48
5. Centros de recreación.....	48
6. Hogar de ancianos.....	48
7. Hogar de niños	48
8. Centros de rehabilitación	48
9. Clubes rotarios	48
10. Comedores infantiles.....	48
11. Guarderías infantiles	48
12. Cementerios.....	48
13. Áreas turísticas	48
Salud	49
1. Centros de salud existentes	49
2. Hogares maternos infantiles.....	50
3. Numero de hospitales.....	50
4. Cantidad de clínicas odontológicas.....	50
5. Cantidad de clínicas privadas.....	50
Educativa.....	50

1. Centros educativos existentes: preescolar, escolar, básico, diversificado y universidad.....	50
2. Centros de formación artesanal.....	51
3. Centros de alfabetización.....	51
4. Centros de educación a distancia.....	51
5. Centros de formación profesional/técnica.....	51
6. Centros de formación artística/cultural.....	51
Productiva.....	51
1. Sistemas de irrigación existentes: distritos o individuales.....	51
2. Centros de acopio.....	51
3. Viveros.....	51
4. Cantidad de rastros públicos y privados.....	51
5. Cantidad de microempresas y agroindustrias.....	51
6. Secadores de granos.....	51
Análisis de los principales indicadores socioeconómicos.....	52
Población.....	52
1. Población total.....	52
2. Promedio de personas por vivienda.....	52
3. Clasificación de personas por rangos de edades y sexo.....	52
4. Comportamiento migratorio y hacia donde.....	53
Salud.....	53
1. Acceso de la población a los servicios de salud.....	53
2. Opinión de la calidad de los servicios de salud.....	53
4. Numero de madres solteras existentes.....	55
5. Número de niños que nacieron el año pasado.....	55

6. Frecuencia de quienes atienden los partos.....	55
7. Número de muertes maternas y de niños menores de 5 años	55
8. Enfermedades más frecuentes.....	56
Servicios Básicos	56
1. Número de viviendas con agua (por cualquier medio)	56
2. Quienes administran el sistema de agua y su eficiencia	57
3. Viviendas con alcantarillado.....	57
4. Viviendas con letrinas y cuantas la usan.....	57
5. Mencionar la recolección de basura y su eficiencia.....	57
6. Aseo de las calles	58
7. Cantidad de viviendas con energía eléctrica o solar	58
8. Cantidad de días que reciben los servicios básicos.....	58
9. Opinión sobre la calidad de los servicios y que hacer para mejorarlos	58
Vivienda.....	59
1. Comportamiento de tenencia de la vivienda y análisis sobre este comportamiento	59
2. Condiciones de las viviendas ocupadas y porque	59
3. Condiciones de las viviendas desocupadas y porque.....	59
4. Deficiencias más evidentes en las viviendas	60
Educación.....	60
1. Deserción y repitencia escolar	60
2. Cantidad y tasa de analfabetismo.....	60
3. Material didáctico y tecnología.....	61
4. Infraestructura de los centros educativos	61
5. Recurso humano y mobiliario.....	61

6.	Comportamiento de las sociedades de padres de familia.....	61
7.	Análisis sobre la situación los jóvenes y niños en edad escolar	62
8.	Distribución por nivel escolar.....	62
9.	Cuántos están estudian y no estudian.....	63
10.	Motivos por las cuales los niños no estudian	63
	Igualdad entre los sexos a nivel educativo.....	63
1.	Infraestructura básica social existente en el municipio y por comunidad	71
2.	Instituciones públicas que intervienen en el municipio	72
3.	Instituciones privadas, programas y proyectos que intervienen en el Municipio ..	72
4.	Presencia institucional por comunidades del municipio.....	73
5.	Presencia de organizaciones de la sociedad civil por comunidades	74
6.	Inversión en infraestructura social realizada por la comunidad.....	75
7.	Instituciones que atienden con inversiones por comunidad.....	75
8.	Viviendas ocupadas y desocupadas por comunidad	75
9.	Cuadro de frecuencia simples de la boleta levantada	75
10.	Matriz de indicadores socioeconómicos en el marco ODS.....	75
11.	Profesión u oficio de la población en edad de trabajar	79
12.	Ocupación actual de la población en edad de trabajar	81
13.	Listado de viviendas para el levantamiento de la boleta censal	81
14.	Organigrama de la Municipalidad de San Buenaventura, Francisco Morazán. .	82
15.	Croquis censales por comunidad.....	83
16.	Galería de fotografías del levantamiento de las boletas.....	94

Informe de Línea Base del Plan Estratégico de Desarrollo Municipal del Municipio de San Buenaventura

1. Introducción

El presente informe tiene como objetivo dar a conocer toda la información existente en Municipio de San Buenaventura perteneciente al Departamento de Francisco Morazán, para el proceso de elaboración del Plan Estratégico y conocer la situación actual del Municipio y las líneas de acción para generar crecimiento y con ello promover el desarrollo de forma planificada.

Se da a conocer las características físicas del municipio cuáles son sus principales zonas y usos del suelo, clima y densidad de su población así como su distribución en todo el municipio.

Se finaliza con los resultados obtenidos del levantamiento de información a través de una boleta para la línea base del municipio y conocer la situación actual de cada una de las comunidades.

El principal objetivo es facilitar a las autoridades municipales e instituciones públicas o privadas la gestión y ejecución de proyectos que promuevan el desarrollo y así planificar el accionar para su periodo de gobierno y dar a conocer está organizada la municipalidad y cuales han sido los procesos que se han realizado. Por lo tanto es un documento de fácil manejo, que lo convierte en una herramienta que servirá de guía para poder continuar con los procesos de crecimiento para el Municipio y su población.

2. Resumen Ejecutivo

El proyecto de Fortaleciendo las Capacidades Local (FOCAL) beneficia a muchos Municipio del país brindando asesoría técnica para el levantamiento de indicadores socioeconómicos que servirán posteriormente para la creación de la línea base con la cual se puedan comprar los avances del municipio en materia de desarrollo, en este sentido se inicia con la metodología correspondiente a un proceso participativo desarrollado del mes de junio al septiembre del año 2018 donde se obtuvieron resultados de mucho interés encuestando a 520 hogares.

El municipio de San Buenaventura cuenta con una población de 3098, localizados en 4 aldeas de las cuales cuenta con 32 caseríos. De este total 1595 Son Mujeres y 1503 son hombres, con un promedio de 4 personas por vivienda.

Los porcentajes demuestran que en el municipio la mayor cantidad de población es 297 donde el 13.42% se encuentran entre los 31 y 40 años, se encuentra entre los 24 y los 30 años hay un total de 264 personas que representa el 11.93% y entre los 51 a 64 años hay un total de 254 personas lo que representan el 11.61%.

De las enfermedades con mayor incidencia se encuentran las personas con hipertensión afectando el 28.3 %, Diarreas con el 15.71% y enfermedades respiratorias con el 15.55% siendo estas las enfermedades con mayo recurrencia para la Población del Municipio

Un total de 294 viviendas reciben el servicio de agua por acueducto, tienen letrinas de fosa séptica 136 viviendas y letrinas de fosa simple 103 las cuales son consideradas en condiciones regulares en su mayoría.

Se considera como un municipio productivo, el principal cultivo es el maíz el cual se encuentra en la mayoría de viviendas del territorio al mismo tiempo existen personas dedicadas a la ganadería ya que cuentan con ganado de engorde y productor de leche.

Existe una gran diversidad de fuerza laboral en el municipio iniciando con agricultores seguido de licenciados, bachilleres, doctores entre otros lo cual representa un gran potencial para promover el crecimiento.

3. Metodología aplicada

La elaboración del informe está considerada como un proceso participativo donde los miembros de cada una de las comunidades conozcan del proceso y den su colaboración para conocer la situación de aldeas. Esta metodología está contemplada en 4 etapas distribuidas de la siguiente manera

1. Aprobación y socialización del proceso con las autoridades municipales y líderes de cada comunidad

1. Socialización y presentación del proceso ante miembros de corporación Municipal
2. Sesión de corporación para aprobar el proceso y designar los fondos a utilizar.
3. Punto de acta donde se aprueba el inicio de la elaboración del Plan Estratégico
4. Firma de Acuerdo con FOCAL para asesoría técnica.
5. Socialización del proceso en cabildo abierto a la población de San Buenaventura
6. Selección de personal encargado de realizar el Plan Estratégico.

2. Capacitación a líderes comunitarios para iniciar con el proceso de elaboración del informe de línea base.

1. Taller de socialización a líderes comunitarios para conocer en que consiste el proceso de elaboración del plan estratégico y el informe de línea base.
2. Elaboración de mapas censales y cuadro resume por comunidad en ejercicio teórico práctico con líderes comunitarios.
3. Taller a personal encargo del levantamiento de boleta en cada una de las comunidades
4. Levantamiento de boletas por comunidad.
5. Monitoreo y seguimiento a personal encargado de la aplicación de boleta.

3. Revisión y digitalización de boletas de línea base.

1. Conformada comisión de evaluación y revisión de estándares de calidad de cada una de las boletas de línea base.
2. Corrección de boletas con errores y re levantamiento en el caso que fuese necesario.
3. Digitalización de boletas en sistema de línea base
4. Impresión de frecuencia simple resultado de boletas digitalizadas.

4. Recolección de información secundaria y elaboración, socialización y aprobación de informe de línea base

1. Visitas a oficina de educación
2. Reunión con persona municipal para recolección de información
3. Revisión de revistas, monografías y planes existentes del municipio.
4. Elaboración de primer borrador de informe de línea base.
5. Socialización de informe con autoridades municipales
6. Socialización de informe de línea base con líderes comunitarios en asamblea

Fase 1. Diseño y organización

Se construyeron las bases para el logro de los objetivos planteados al inicio del proceso, el cual fue socializado con líderes comunitarios y autoridades Municipales aprobando su respectivo plan de trabajo el cual consistía en seleccionar líderes personas adecuadas para poder hacer el levantamiento de las boletas censales.

Fase 2. Promoción e inducción

Se capacito a líderes comunitarios sobre las etapas que comprende el proceso de Elaboración del Plan Estratégico Municipal y la elaboración del informe de línea base. La capacitación tuvo una duración de tres días el donde se preparó a líderes y jóvenes encargados de realizar el levantamiento de la boleta censal, de dicho taller se tuvo como insumos los mapas censales y los listados y cuadros resumen de jefes de hogar para proceder con el levantamiento de la boleta a nivel de todo el municipio.

Fase 3. Levantamiento

El levantamiento de la boleta censal para la Línea Base del Municipio consistió en un trabajo de un total de 29 personas las cuales aplicaron el instrumento en todas las viviendas existentes en cada comunidad, se contó con la presencia de líderes comunitarios que realizaron el acompañamiento para poder realizar el levantamiento completo y facilitar la recepción de los pobladores. Se realizó seguimiento y monitoreo constante con la presencia de personal municipal que dirigía y apoyaba en caso de ser necesario.

Fase 4. Tabulación y análisis

El proceso de tabulación y análisis consistió en dos etapas donde se hizo la revisión de cada una de las boletas para medir estándares de calidad y en caso necesario realizar levantamiento de la boleta en este proceso participaron un total de 10 personas encargadas de digitalizar y hacer análisis y proyecciones periódicas de la línea base por parte del administrador del sistema

Fase 5. Validación, edición y socialización

Esta esta se realizó una asamblea con la presencia de líderes comunitarios y autoridades municipales junto con el personal para hacer la revisión y validación del informe y con ello la respectiva socialización donde se da a conocer los resultados del levantamiento de la boleta censal.

Marco de Referencia

Antecedentes históricos del Municipio

1. Surgimiento del Municipio

San Buenaventura fue creada en 1740, gobernaba los países de Centro América por parte del Gobierno Español don Jerónimo Andino Lobato con asiento en la antigua ciudad de Guatemala y éste cumpliendo órdenes de Español estaba explotando las minas de El Plomo y Guasucarán, con indios especializados en mineralogía de los municipios de Ojojona y Santa Ana le dijeron a Jerónimo Andino Lobato que tenían noticias que al Sur de Santa Ana en el lugar conocido por Barajana existían vetas de oro, plata y cobre, por lo cual a mediados de 1740 mando una cuadrilla de indios de Ojojona y del Cerro de Hula colocándose en una planada donde hoy se encuentra el edificio de la Escuela José Trinidad Cabañas y el famoso campo de Fútbol de San Buenaventura. Este hecho se confirmó cuando el Club Honduras Deportivo construyó esta cancha encontraron restos de tejas, maderas, fogones, corroborándose este descubrimiento cuando la Municipalidad de San Buenaventura presidida por el ciudadano Gonzalo Andino Flores mandó a construir el actual edificio de la Escuela José Trinidad Cabañas. Por tal razón estos se consideran los primeros pobladores que más tarde fueron sustituidos por los familiares o descendientes de Jerónimo Andino Lobato, siendo ellos los siguientes: Jorge, Felipe, José de La Cruz, Cerapia, Juana, Bautista, Petronila, Gregoria, Abraham, Presentación, Trinidad, Jassinta, Francisca, Manuel Gregorio, Sahara, Mariano, Simón, Visitación, Ángela, y otros. Todos de apellido Andino, quienes como

sucesores de Jerónimo Andino Lobato adquirieron como herencia el extenso bloque del terreno que hoy se conoce con el nombre del común de Andinos, denominado el Lucumupe ó Ucumupe y San Buenaventura. Extendido en el año 1776, según diligencias que obran en la Biblioteca y Archivo Nacional de nuestra ciudad capital, Tegucigalpa, inscritas con el No.7, Folios del 20 al 52 del Tomo 174 del Registro de la Propiedad en el Departamento de Francisco Morazán.

Datos históricos revelan que El Municipio de San Buenaventura inició sus primeros asentamientos en 1657, por los Frayles Fernando de Espino Comisario Apostólico, en compañía del Fraile Pedro de Ovalle, Esta fue aldea del Municipio de Santa Ana, del distrito de Sabana Grande, según data en la división política territorial de 1889.

2. Fecha de fundación

El Municipio de San Buenaventura obtuvo oficialmente su creación en el año de 1825, y le tocó al honorable Alcalde de Santa Ana José María Avilés recibir la promesa de ley en esa fecha en nombre del Gobernador Político Luis Andino y como Secretario a Juan José Andino. Correspondiente al primer Jefe de Estado de Honduras Don Dionisio de Herrera, y a su Secretario el General Francisco Morazán, emitió el Acuerdo de Municipio que garantiza su primera autoridad municipal, declarándolo como Municipio.

Los parientes de las primeras familias que existieron, sostienen que San Buenaventura fue creado como municipio el 14 de Enero de 1825, y el primer edificio Municipal funcionó en la casa que hoy es de la Señora Ana María Alvarado de Flores. De igual forma, la primera escuela se abrió en la casa que era de la señora Rosa Amelia Flores.

3. Origen del nombre del Municipio

El Nombre de San Buenaventura fue puesto por sus vecino en honor a su Santo Patrono San Buenaventura, cuya imagen se venera con fervor religioso por sus pobladores el 14 de julio de cada año.

4. Primeros pobladores

De acuerdo al documento más antiguo que se conoce, el comienzo poblacional de San Buenaventura, data de 1740, en donde se le menciona como Valle de San Buenaventura, en esa fecha el poblador más antiguo del que se hace mención es el famoso y mítico Don Jerónimo Andino Lobato, un fino, ilustre y rico ciudadano de origen Español, casado con la bella dama Doña María Rodríguez.

Las primeras familias que se mencionan son a los Flores y Andino. De ahí, desciende Doña Sara de Andino, nacida en San Buenaventura, madre de Tiburcio Carias Andino, este último fue Presidente Constitucional de la República de Honduras.

Los parientes de las primeras familias que existieron, sostienen que San Buenaventura fue creado como municipio el 14 de Enero de 1825, y el primer edificio Municipal funcionó en la casa que hoy es de la Señora Ana María Alvarado de Flores. De igual forma, la primera escuela se abrió en la casa que era de la señora Rosa Amelia Flores.

5. Primeras comunidades

Según datos históricos las Primeras comunidades del Municipio son las ahora conocidas como San Buenaventura Centro y la Comunidad de Ucumupe o Lucumupe las cuales eran tierras de extenso bosque a quien con el apellido andino y que eran sucesores de Jerónimo Andino Lobato les quedo como Herencia.

6. Fecha que recibió categoría el municipio

Al efectuarse la división política territorial en 1889, ya figura como municipio adscrito al distrito de Sabanagrande.

7. Costumbres

Las costumbres existente es Municipio son aun celebradas por las personas mayores dentro de estas tenemos: En la Semana Mayor o Semana Santa se acostumbra a no realizar ninguna celebración los días jueves y viernes de esta semana, en temporadas navideñas se acostumbra a no realizar ninguna actividad o evento público ya que se realiza la celebración a nivel familiar.

8. Tradiciones

- Se realiza la elección de Rey Feo donde se visten de mojjingas en feria realizada en honor a su Santo Patrono.
- Desfiles de Escuelas para el día de Independencia del país el 15 de Septiembre.
- Desfile Épico en feria realizada en honor a su Santo Patrono.

9. Gastronomía actual y existente

Entre ellas Están: el atole de elote, roquillas en miel, tamal, tortillas de elote, quesadillas, totopostes, chanfaina, mondongo, nacatamales, requesón, cuajada, ayote en miel, chiverro en miel, elote cocido y asado, montucas,.

Actualmente y las que se mantienen son la carne asada, tajo relleno, mondongo, nacatamales, roquillas en miel, cuajada y dulce de leche.

Dentro de las bebidas típicas podemos encontrar:

- La Chicha
- La Cususa
- El Rompopo
- El Pinol de Maíz

10. Patrimonio histórico

En el Municipio de San Buenaventura no se han localizado hasta la fecha monumentos arqueológicos de ninguna índole; No obstante se pueden observar edificaciones que datan desde hace muchos años (Iglesia) los cuales pueden ser considerados por la municipalidad para su restauración y conservación mediante ordenanza municipal.

También se pueden considerar de importancia para su conservación y restauración de las microcuencas y el bosque a fin de ponerlos en un plan de manejo como patrimonio natural del Municipio.

En resumen el principal problema entre los asentamientos de población y las actividades de producción lo constituye la agricultura migratoria con mayor daño a los recursos agua y suelo.

11. Primeros servicios públicos

Dentro de los primeros Servicios públicos con los que el Municipio ha Contado es con la energía eléctrica se ha extendido en la actualidad en todo el municipio, agua potable y en el casco urbano lo que es recolección de basura y planta de tratamiento para aguas residuales.

12. Personajes relevantes por su aporte y prestigio al municipio

Dentro de los personajes relevantes del municipio cuenta en su historia que tienen Hijos predilectos de San Buenaventura los cuales dieron grandes aportes y fueron de los primeros pobladores del municipio.

Nº	NOMBRE	Nº	NOMBRE
1	Lucia Andino Lobato	14	Andrés Alvarado Flores
2	Jose María Barahona	15	Sofía Andino de Corleto
3	Rafael Ordoñez	16	Rene Fonseca
4	Manuel Barahona	17	Leticia Barahona Vda. De Ordoñez
5	Jose María Lagos	18	Oscar Barahona Lagos
6	Gregorio Barahona Andino	19	Dora Margarita de Barahona
7	Fidel Lagos	20	Dorila Flores de Andino
8	Rosaura Barahona andino	21	Alma Valladares Barahona
9	Julián Ordoñez Barahona	22	Ángela Prisca Aguilar Ordoñez
10	Medardo Barahona Aguilar	23	Juan Evangelista Flores
11	Jose Antonio Alvarado Flores	24	Teodosio Ordoñez
12	Andrés Valladares Andino	25	Dr. Rubén Andino Aguilar
13	Julián Lagos Ordoñez	26	Dolores Andino Aguilar

En Municipio existen dentro de sus pobladores los primeros pilotos fundadores de la fuerza aérea de Honduras lo cual representa un gran orgullo para su población cuyos nombres son:

Nº	Nombre
1	Roberto Raúl Barahona
2	Ramón Rosa Ordoñez Barahona
3	Alberto Alvarado Lagos

Uno de los personajes relevantes y que da prestigio al Municipio es el diputado en el Congreso Nacional

Nº	Nombre
1	Licenciado Marco Antonio Andino

13. Actividades económicas que sustenta la población

Las principales actividades económicas del municipio son el cultivo de granos básicos, caña de azúcar, café y hortalizas; crianza de ganado vacuno, equino y porcino; avicultura.

Ubicación Geográfica

1. Ubicación del municipio en el departamento

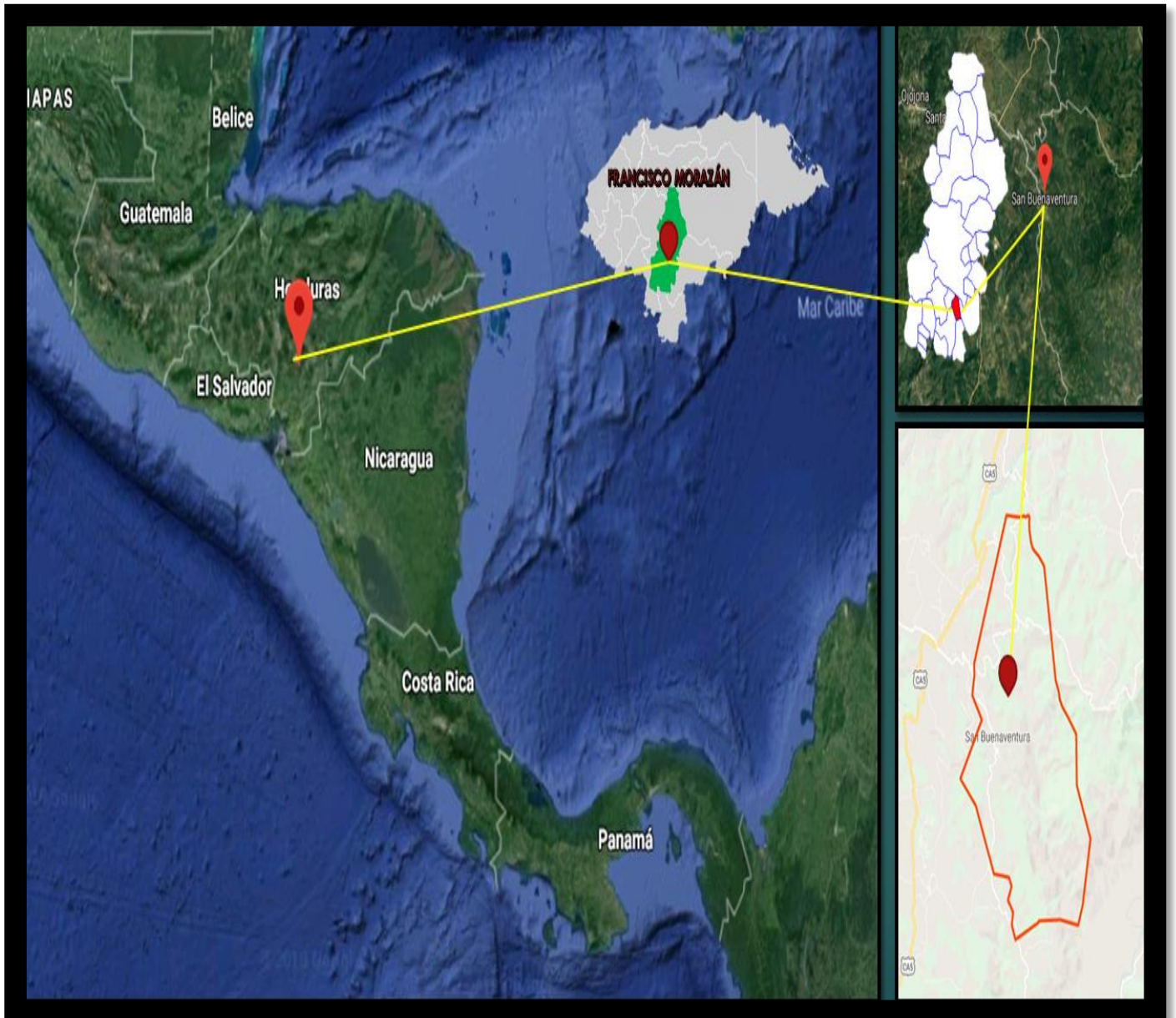

3. Extensión territorial

La superficie territorial es de 59.9 kilómetros cuadrados, de los cuales 7 kilómetros cuadrados, corresponden al casco urbano y 52.9 kilómetros cuadrados corresponden al área rural. Es de hacer notar que en el municipio se hace necesario un ordenamiento territorial para determinar en forma exacta la cantidad de kilómetros cuadrados que corresponden al casco urbano y al área rural, cuenta con 14 barrios y colonias en el casco urbano, 4 aldeas y 31 caseríos en el área rural.

4. Altura del municipio referencia casco urbano y punto más alto

El casco urbano se encuentra a 1300 metros sobre el nivel del mar el punto más alto del municipio es la montaña El Cinchado que se encuentra a 1,663 mts

5. Coordenadas

El Municipio de San Buenaventura del Departamento de Francisco Morazan esta posicionado geográficamente en las siguientes Coordenadas Latitud Norte $13^{\circ}50'$ y Longitud Oeste $80^{\circ}08'$ y limita con los Municipio de:

Al Norte, Distrito Central

Al Sur, Municipios de Nueva Armenia

Al Este, Municipio de Maraita

Al Oeste Municipios de Sabanagrande y Santa Ana

El Municipio se encuentra ubicada a 32 km de Tegucigalpa de los cuales son 26 de la carretera panamericana o CA-5 y 6 del Desvió a mano izquierda a 6 Km

6. Desglose de aldeas, colonia barrios y caseríos

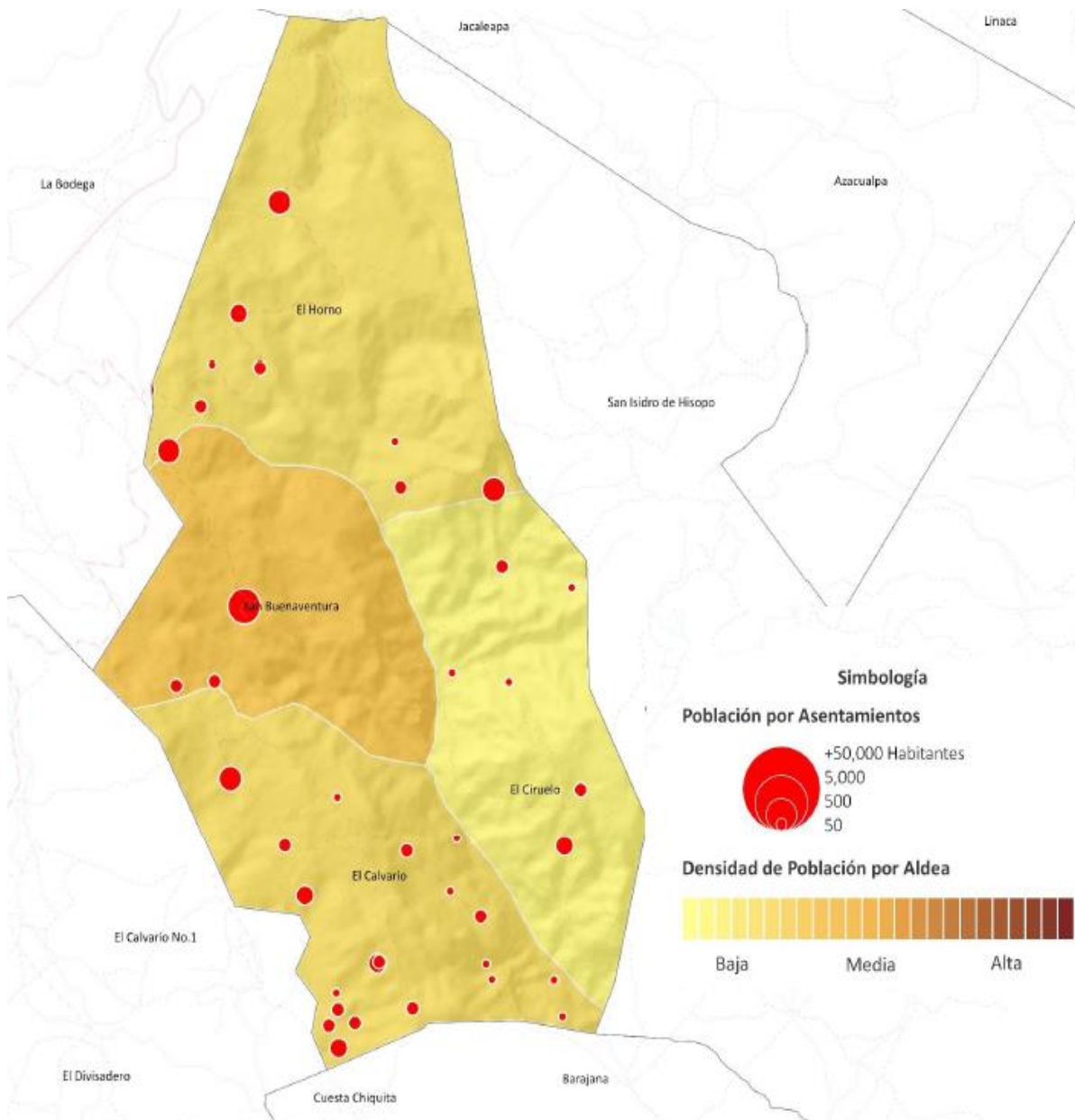

Municipio	ALDEAS	Nº	BARRIOS		
Municipio de San Buenaventura	Casco Urbano/ San Buenaventura Centro	1	La Presa		
		2	Barrio Arriba		
		3	Barrio Abajo		
		4	El Centro		
		5	La Pila		
		6	El Frijol		
		7	El Chile		
		8	Canal Alto		
		9	El Rodeo		
		10	La Crucita		
		11	Barrio Guanijiquil		
		12	La Azucena		
		13	El Pacón		
		14	El Llano		
				CASERIOS	
			1	El Copante	
			2	Carrizalitos.	
			3	El Sauce	
	El Calvario			1	El Guanacaste
				2	La Ciénega
				3	La Crucita
				4	El Terrero
				5	El Peñón
				6	Los Quebrachos
				7	Cuesta Chiquita
				8	El Portillo Grande
				9	Los Arrayanes
	El Ciruelo			1	El Izopito
		2	Las Quebraditas		

		3	Las Sabanas	
		4	Montaña de Izopo	
		5	Mescales	
		6	La Sabana Redonda	
		7	Montaña Grande	
		8	Las Cadenas	
		9	Los Higüeros	
		10	El Aguacate	
		11	El Derrumbado	
		12	Quebrada Arriba	
		13	Los Mogotes	
		14	Los Terreritos	
		El Horno	1	El Locumupe
			2	El Horno
3	La Anonas			
4	Milpa Grande			
5	El Tablón			
6	Potrerosillos			
7	El Chile			

Contexto biofísico

Características físicas

1. Topografía del Municipio

En el municipio se da una variedad topográfica muy bella está formado por cerros entre los cuales se distinguen grandes farallones que en un futuro, pueden ser acondicionados como bellos miradores con las debidas atenciones para no romper el hábitat ecológico, entre estas elevaciones podemos mencionar las siguientes: El Cinchado 1,663 mts. De altitud, El Gusipupo 1,570 mts. Los Arrayanes 1,415 mts, Ayastas 1,540 mts, El Montañés 1,345 mts, El Picacho 1,215 mts.

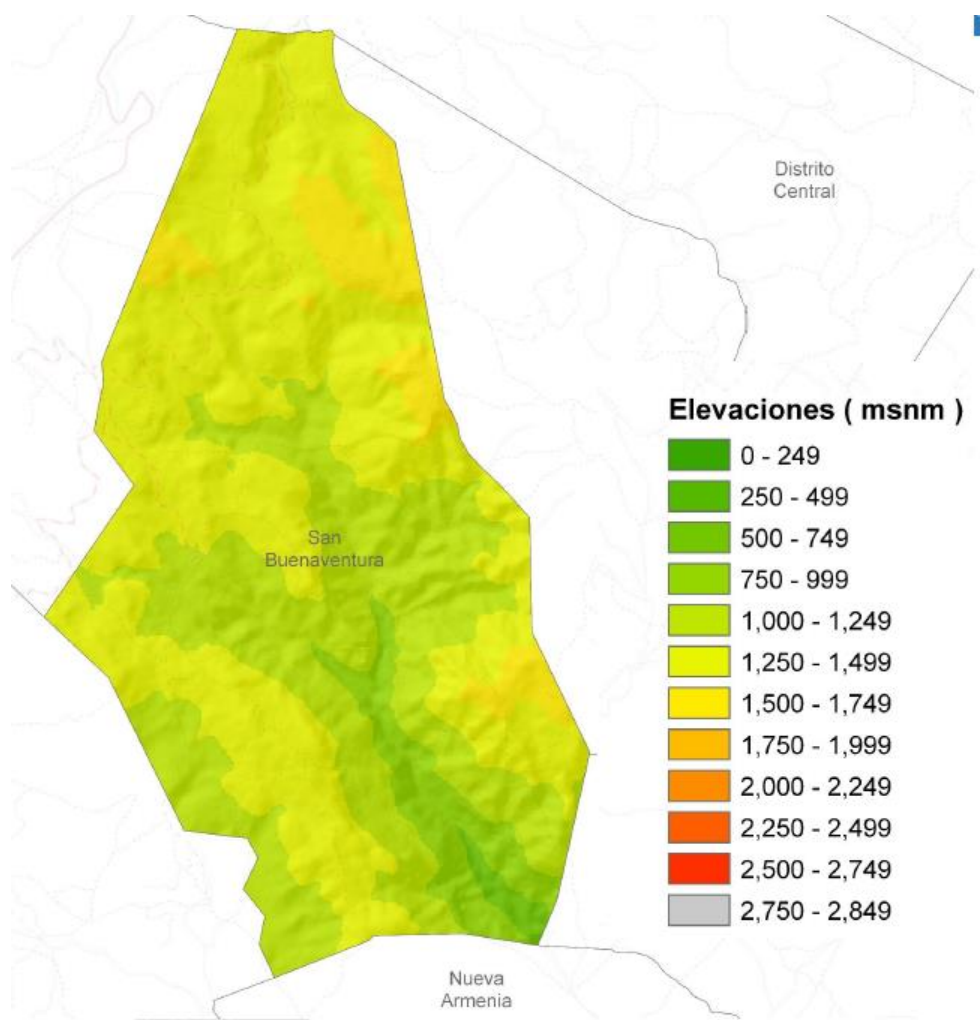

2. Principales ríos y quebradas que lo cruzan

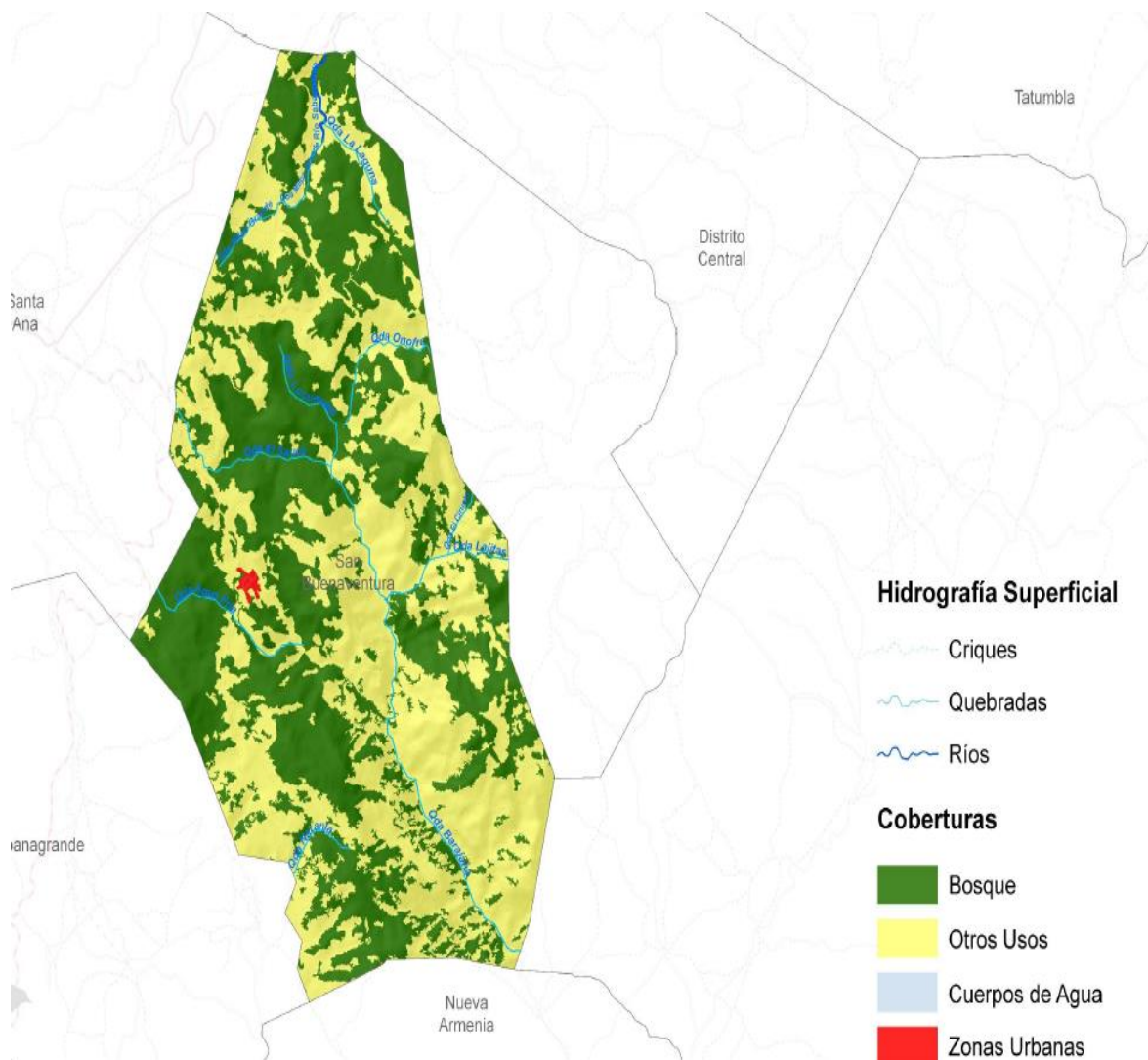

Debido a su ubicación geográfica y sus características topográficas, San Buenaventura posee suficientes corrientes de aguas superficiales, está drenado por ríos, quebradas y abundante fuentes de agua entre ellos:

El río Sabacuante, que nace en la montaña de San Isidro de Izopo, y es afluente del Río Grande o Choluteca, en tiempos de la colonia se lavaba oro en sus arenas, El río Barajana, que nace en la montaña de San Isidro de Izopo, El Río Sauce que nace en el cerro de Hula, Río Copante y el Río La Montaña. Entre las quebradas podemos mencionar; Milpa Grande, El Onofre, Azacualpita, Las Lajitas, Naranja Agrio, La Laguna, El Ciruelo, Los Mescales, La Pita y Arrayanes las fuentes de agua son; La Tejeda, La Minita, Huerta Vieja, El Sauce, La Crucita, El Peñón, La Montaña y El Horno

3. Clima predominante

Las temperaturas son relativamente bajas a tal altitud, a menudo se forman nubes, la humedad que se condensa de esas nubes impide que el suelo se seque, el clima es de sabana o lluvia, seca temperatura y es poco lluvioso.

Temperatura

La temperatura promedio anual es de 18° C. mínimo anual 10° C. Máxima anual 26° C. el promedio de humedad relativa anual es de 67%. El mes más lluvioso es septiembre y el más seco es febrero.

4. Tipos de suelos

Los suelos que presenta el municipio son variables, predominando más el de carácter forestal, otros son infértiles en su totalidad, franco limoso y muy pocos son propios para la agricultura.

Por otra parte existen suelos que históricamente han sido rocosos y en un 80% son vocación forestal.

Suelos Milile: Son suelos profundos bien arenados formados sobre cenizas volcánicas, ocupan un relieve fuertemente ondulado calinoso, con pendientes que por su mayor parte son inferiores al 30%, presentando con frecuencia climas montañosos a altitudes de más de 1,300 metros.

Este tipo de suelos están asociados y limitan corrientemente con áreas de suelo Ojojona y Saralica, pero se distinguen fácilmente de estos por el mayor espesor del suelo, la falta de consolidación del material de partida y la ausencia de piedras. El suelo superficial hasta una profundidad de unos 30 cms, es franco, limoso, friable, pardo, oscuro.

En la superficie o dentro del suelo son escasas las piedras. El espesor de la superficie es de color oscuro.

Uso Del Suelo

SECTOR	TOTAL	PORCENTAJE
Urbano	7.0 Km2	11.69%
Rural	52.9 Km2	88.31%
Total	59.9 Km2	100%

1. Tipos de estaciones

Las estaciones presentes en el municipio son el verano e invierno siendo el verano el periodo más largo y el invierno varía de acuerdo a los cambios climáticos que se presentan a nivel mundial.

Características biológicas

1. Principales zonas de vida

El municipio tiene la mayor concentración en su casco urbano seguido de las aldeas consideradas como las más grandes como ser El Terrero y el Horno en cuanto a la vida de vegetación y animal esta se concentra en los alrededores del municipio consideradas como la zona rural donde encontramos los caseríos de: El Horno, El Izopo, Mezcales, Las Quebraditas, Guanacaste, El Peñón y parte de El Calvario donde se encuentra la mayor vegetación.

2. Subcuencas a la que pertenece el municipio

Hidrográficamente el Municipio de San Buenaventura posee suficientes corrientes de Aguas superficiales. El municipio esta drenado por pequeñas quebradas y ríos entre ellos están:

N° PRINCIPALES RIOS PRESENTES EN EL MUNICIPIO	
1	Rio Barajana, Nace en la Montaña de San Isidro de Izopo
2	Rio El Sauce, Nace en el Cerro de Hula
3	Rio Copante
4	Rio La Montaña

El Rio Sabacuate o bajarana que nace en la montaña de san isidro de Izopo, es un afluente del rio Grande o Cholteca, el cual en tiempos coloniales se lavaba oro en sus arenas

3. Describir principales microcuencas

Principales Quebradas del Municipio			
N°	Nombre	N°	Nombre
1	Milpa Grande	6	La Laguna
2	El Onofre	7	El Ciruelo
3	Azacualpita	8	Los Mezcales
4	Las Lajitas	9	La Pita
5	Naranjo Agrio	10	Arrayanes

4. Áreas protegidas

Dentro del Municipio no existen zonas establecidas por parte de Mi Ambiente pero como protegidas por parte de la Municipalidad, delimitas son las fuentes de agua o nacientes que sirven para abastecer a la población.

5. Zonas de reserva biológica existentes

Dentro del Municipio no existen zonas de reserva biológicas.

6. Tipo de vegetación predominante (cuantificar)

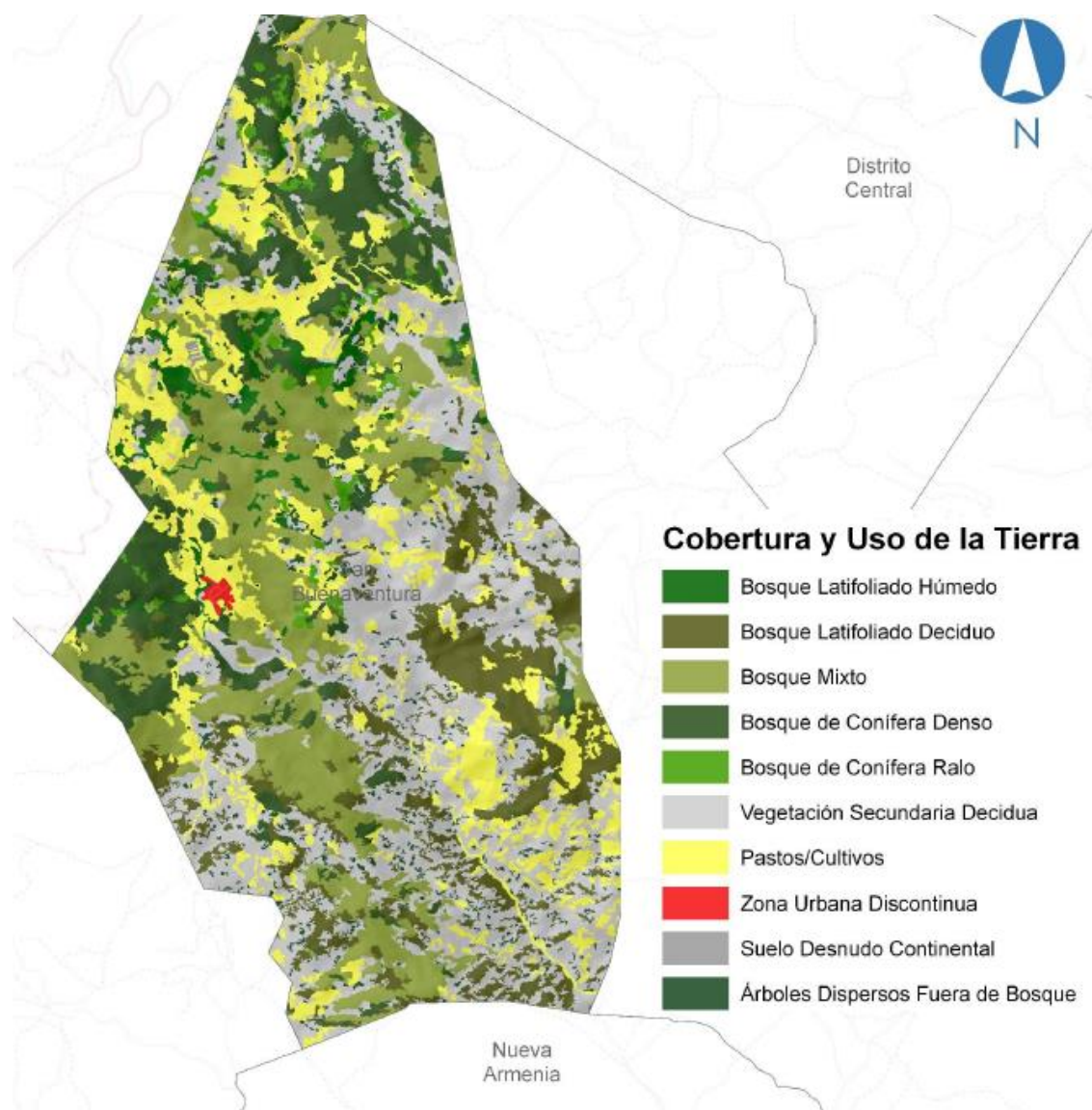

La vegetación en su mayor parte está comprendida en zonas boscosas de pino y robledales y en las orillas de la quebradas crecen guanajiquiles manzanarrosa, la otra clase de vegetación es guamil y se determinan diferentes tipos de zarzas, zacates, maguey y de las rocas y arboles cuelgan epifitas y alguna variedad de orquídeas, guayabas de diferentes especies, caña brava, helechos la distribución de estas vegetación está comprendida de la siguiente manera:

Categoría	Superficie ha	Superficie Km ²	Superficie %
Árboles Dispersos Fuera de Bosque	180.89	1.81	2.79%
Bosque de Conifera Denso	836.00	8.36	12.87%
Bosque de Conifera Ralo	128.57	1.29	1.98%
Bosque Latifoliado Deciduo	725.50	7.26	11.17%
Bosque Latifoliado Húmedo	146.28	1.46	2.25%
Bosque Mixto	1,362.41	13.62	20.98%
Pastos/Cultivos	1,150.28	11.50	17.71%
Suelo Desnudo Continental	7.60	0.08	0.12%
Vegetación Secundaria Decidua	1,944.48	19.44	29.94%
Zona Urbana Discontinua	11.98	0.12	0.18%
Total	6,494.00	64.94	100.00%

Como podemos ver los bosques mixtos son los que tiene un mayor rango de cobertura en el municipio el grafico que se muestra a continuación no da una muestra de cómo se encuentra distribuida la cobertura en base a porcentajes.

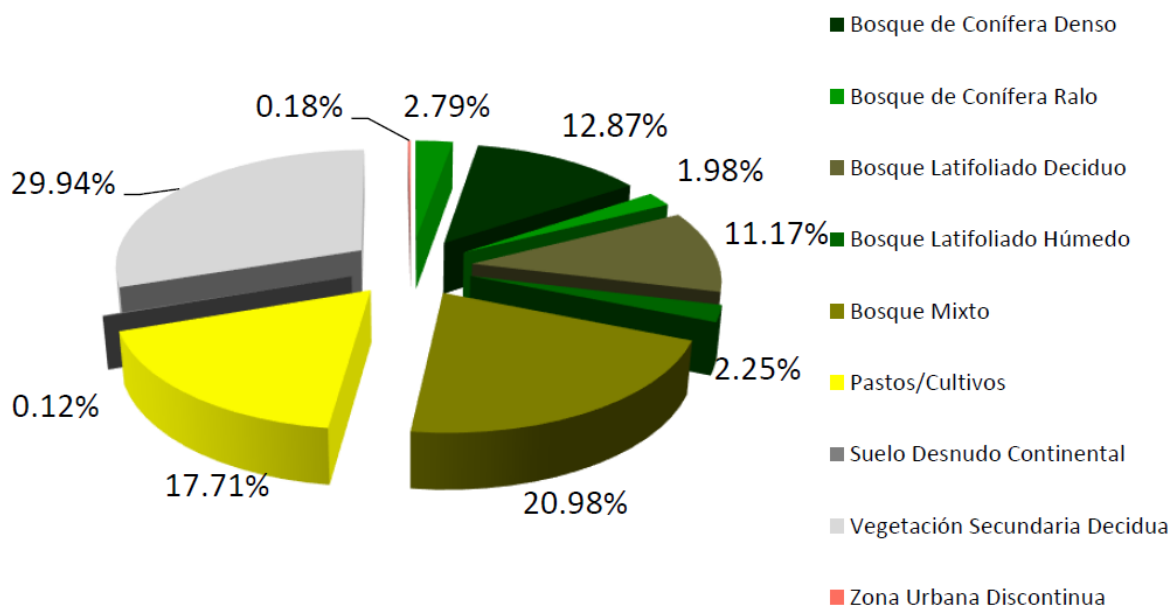

Aunque en los alrededores de San Buenaventura, se conservan todavía muchos bosques de Coníferas, Robledales y Encinales, aparte de otras especies Florales, hay que evitar la deforestación, conservar las fuentes de agua y la erosión de los suelos.

En la diversidad de flora podemos encontrar las siguientes:

Caducifolias:

Estas son árboles de hoja que caduca en temporada de sequía como ser: El Carbón Negro, Guanacaste, Quebracho, Carao, Jícaro, Pochote, Guapinol, Guarumo, Tabaquillo, Berbería, Quebrachillo, Flor Amarilla, Tatascan y Macuelizo.

Xerófilas:

Estas son las plantas que mantiene el agua en sus tallos y son propios de áreas secas entre ellas se encuentra el Cactus y Maguey

Matorrales:

Son Plantas de estructura baja como ser: La Guayabilla, Petatillo, Hoja Blanca y el Bulule

Gramíneas:

Es plantación de zacate que se encuentra comúnmente en cerro o en lomas

Perennifolias:

Estas son las plantas que mantienen sus hojas todo el tiempo entre ellas se encuentra las coníferas siendo este el Pino.

Dentro de la Flora que está presente el Municipio podemos encontrar las Siguietes:

Nº	Nombre Común	Nombre Científico
1	Culantro	Adiantum Sp.Pl.
2	Ciprés Común	Cupressus Sempervires
3	Maíz	Zea Mais
4	Zacate	Oryzopsis Asperifolia
5	Zacate Limón	Andropogon Citratus
6	Quiquisque	Anthosoma Siguttifolium
7	Pacaya	Chamaedora
8	Coyol	Acrominia Sclerocarpa
9	Izote	Yucca Gloriosa
10	Sábila	Oleo Vulgare
11	Maguey	Agave Microcantla
12	Plátano	Musa Paradusuca

13	Chichicaste	Urtiga Dioitica
14	Garumo	Crecopti Peltata
15	Amate	Ficus Pluribus
16	Mora Negra	Murus Nigra
17	Epazote	Chenopodium Ambrosioides
18	Buganvilla (Napoleón)	Boogainvillea fastuosa
19	Nogal	Iglas Nigra
20	Roble	Quercus
21	Flor de Pascua	Euphorbia Petralaris
22	Niguerilla	Ricinus Communis
23	Piñón	Jatropha curcas
24	Naranja Común	Citrus Aurantium
25	Papaya	Carica Papaya
26	Matasano	Casimiroa Sapota
27	Madre Cacao	Glicirida Maculata
28	Nance	Binsominia Esliniofolies
29	Aguacate	Persea Gratisima
30	Manzanarrosa	Eugenia Jambosa
31	Guayabo	Psidium Pomiferum
32	Llantén	Plantago Major
33	Patate	Cucurbita Citrullus

7. Fauna

Una gran parte de los animales que componen la fauna del Municipio, es de gran diversidad tanto animales domésticos que trajeron los Españoles en tiempos de la Colonización entre los que podemos mencionar aves hermosas por su plumaje, otros por la armonía de su canto. Hay mamíferos domésticos y salvajes, reptiles, peces, batracios entre otros. Por tal razón damos a conocer la fauna que habita en los bosques, quebradas y ríos.

Nº	Nombre Común	Nombre Científico
1	Murcielago	Vesperao Paraneus
2	Coyote	Canis Latrans
3	Gato de Monte	Vulpes Virginianus
4	Mapache	Prociun Lotor
5	Zorrillo	Mephitis Mephitica
6	Venado	Cariacus Virginianus
7	Conejo de Monte	Lepus Palustris
8	Guazalo	Didelphys Virginiana
9	Zanzontle	Turdus Alicive
10	Chorcha	Ycterus Baltimori
11	Sanate	Quiscalus Macrurus
12	Urraca	Coloccitta Famosa
13	Pijul	Crotophaga Ani
14	Tecolote	Buho Virginianus
15	Pichete	Ameiva Undulata
16	Tamagas	Bothrop Atrox
17	Cascabel	Crotalus Horridus
18	Sapo	Bufo Vulgaris
19	Rana	Macroglosa
20	Tiguillo	Leopardus Tigrinus
21	Garrobo de Cerro	Ctenosaura Similis

8. Minería

Dentro del municipio no hay minería o explotaciones mineras

9. Principales cultivos

La Principal actividad dentro del Municipio y representa un 97% del total de la explotación y el 1.01% de los productos del Depto. de Francisco Morazán. Son producidos por pequeños y medianos productores, entre los cuales destacan: la papa, yuca, camote, chile, valeriana, repollo, tomate, pepino, pipián, todos para el abastecimiento y consumo local, además se producen diferentes granos básicos y sorgo forrajero.

Cultivos Permanentes:

Estos representan un 3% del total de lo que se produce en el municipio y un 0.001% de lo que se explota en el Depto. de Francisco Morazán.

Dentro del municipio se encuentran las siguientes plantaciones: Banano, plátano, café, caña de azúcar, achiote, naranjas, aguacate, mangos, marañón, durazno, entre otros.

10. Plantas comestibles y medicinales

Las principales plantas existentes en el municipio podemos encontrar dentro de las comestibles y medicinales las siguientes:

Nº	NOMBRE	Nº	NOMBRE
1	Eucalipto	5	Yerba Buena
2	Sauco	6	Zacate Limón
3	Ruda	7	Valeriana
4	Madreago	8	Naranjo Agrio

Características sociales

1. Manifestación de relaciones sociales entre los pobladores

Existen actividades que son realizadas por los miembros de la población que se encuentran organizados no se hace en todos los sectores o grupos pero a nivel de las mujeres organizadas se realizan actividades en conjunto como ser la feria de emprendedurismo donde ellas exponen los productos que elaboran y los ponen a disposición de la población.

En el municipio se cuentan con grupos que se organizan por cada comunidad pero no realizan actividades en conjunto aparte de una feria.

2. Formas de organización

ORGANIZACIÓN	CANTIDAD
Microempresas	2
Cajas Rurales	2
Asociación de Agricultores	2
Asociación de Ganaderos	2

3. Valores

Dentro de los principales valores que podemos encontrar dentro del Municipio están los siguientes:

1. Honestidad
2. Trabajo en Equipo
3. Respeto
4. Vocación de Servicio
5. Transparencia
6. Responsabilidad

4. Grupos étnicos existentes

El Municipio de San Buenaventura no tiene grupos étnicos, ya que lo que existe es un mestizaje. Pero Existe un fenómeno desarrollado en los últimos años y es la migración de personas con descendencia Lenca que ha emigrado de su zona originaria al Municipio.

5. Patrimonio arqueológico y lingüístico

En el municipio se cuenta con el cañón la Ayestas donde el conjunto más grande de Arte Rupestre conocido en Honduras, en pictografías y petroglifos, aproximadamente más de 2,000 figuras Zoomorfas, antropomórficas y geométricas.

El arte rupestre es quizás el medio de comunicación social más antiguo de la humanidad y desempeño en el pasado la función de comunicar a los miembros de una sociedad información religiosa, social o política. En este sentido, el arte rupestre era necesario y esencial en el problema del vivir.

6. Principales religiones

La religión predominante en San Buenaventura, ha sido la Católica, cuando aún esta era comunidad antes de ser municipio, era filial de la parroquia de San Juan Bautista de Ojojona, y esto se afirma, por las actas de bautismo de Gerónimo Andino Lobato, Bautizado el 12 de Noviembre de 1713 y que nació el 8 de Septiembre del mismo año, hijo legítimo de Don Gerónimo Andino Lobato y Doña María Rodríguez. Desgraciadamente en la parroquia de Ojojona, solo se conservan libros de principios del siglo XIX en los cuales no se puede encontrar más información sobre San Buenaventura.

Asimismo es posible existiera alguna ermita, igual o más sencilla que la actual, ya que la imagen del patrón, es una imagen de bulto de la época colonial y bellamente estofada.

El actual templo católico fue iniciada su construcción el 23 de mayo de 1852, ha tenido varias reparaciones desde esa fecha.

Su estilo es de “Tipo Misional” de dos aguas y su frontispicio es de dos cuerpos, el primero de forma a la puerta mayor, con un arco de medio punto sostenido por dos “jambas”, falsas lo separa una pequeña cornisa con un óculo rectangular, con una celosía “Mozárabe” en la cimera una pequeña linternilla falsa y seis pequeños adornos en la parte superior del segundo cuerpo, en su lado diestro tiene una pequeña torre, con un campanario que finaliza en una pequeña cúpula.

Al Frente del templo se encuentra un pequeño atrio, con una gradería de tres escalones.

En el retablo mayor, que es de estilo Neoclásico se encuentra la venerada imagen del patrón del pueblo, el famoso santo Franciscano y Doctor de la Iglesia San Buenaventura vestido de cardenal con su estola roquete y su cruz episcopal, tocada su cabeza con el boneta cardenalicio.

Además de la religión católica se encuentra también la evangélica que se ha distribuido en el municipio a la cual asisten también una gran cantidad de habitantes del municipio.

7. Formas de recreación

Las principales formas de recreación existentes en el municipio se encuentran los deportes entre ellos el Fútbol, ferias como ser: La Feria Gastronómica de Mujeres Emprendedoras, la Feria Patronal, las actividades del día de la Independencia de Honduras.

8. Juegos tradicionales

Los Juegos Tradicionales que se practican en el Municipio son:

Nº	NOMBRE
1	Maule
2	Trompo
3	Danza Folklórica
4	Lazo
5	Carrera de Cinta
6	Encostalado

9. Principales celebraciones patronales y de otra índole

Dentro de las celebraciones que se realizan en el municipio se encuentra la Feria Patronal Celebrada en el Casco Urbano en la cual se cuenta con la presencia de habitantes de todas las comunidades existentes en el Municipio y visita de personas que habitan en municipios a su alrededor la feria se celebra la semana del 14 de julio haciendo actividades como venta de comidas típicas y juegos tradicionales así como la presencia de conjuntos de cuerda que pertenecen a las aldeas de San Buenaventura.

Institucionalidad e inversión para el desarrollo

Desempeño Municipal

1. Principales indicadores de desempeño municipal
 - a) La Municipalidad cuenta con una organización Municipal amplia que permite facilitar muchos procesos promoviendo eficiencia y eficacia.
 - b) Los gastos de funcionamiento están cubiertos en su totalidad si sobrepasar el límite establecido por la Ley de Municipalidades debido a sus ingresos Corrientes.
 - c) La municipalidad cuenta con suficientes ingresos corrientes para ejecutar proyectos el cual se incrementa con la transferencia que el Gobierno Central realiza.
 - d) La municipalidad cuenta con una recaudación fiscal aceptable contando con el apoyo que se recibe por parte de Energía Eólica de Honduras.
 - e) La Municipalidad cuenta con personal apto y capaz para el cargo al cual se les ha asignado ya que debido a su correcto manejo apoyando a la corporación Municipal ha permitido que se reciba eficiencia fiscal.

2. Incidencia en la población y el territorio

Dentro del municipio existen instituciones que inciden en la población y a nivel de comunidades, estas apoyan a la Municipalidad para poder promover espacios de desarrollo que permitan el crecimiento del Municipio y con ello llevar a generar un estado de bienestar dentro de estas instituciones se encuentran: Mesoamérica Child Font, Energía Eólica de Honduras (EEH) y la Secretaría de Seguridad así como la Asociación de Municipios de Honduras que promueven proyectos de desarrollo.

Presencia Institucional en el Municipio

1. Describir existencia de instituciones en el municipio públicas y privadas

Nº	INSTITUCION	PUBLICA	PRIVADA
1	Energía eólica de Honduras		X
2	Hondutel	X	
3	Correo Nacional	X	
4	Secretaría de Educación	X	

5	Secretaria de Seguridad	X	
6	Secretaria de Salud	X	
7	Ministerio Publico	X	
8	Mi Ambiente	X	
9	Juzgado de Letras	X	
10	Registro Nacional de las Personas	X	
11	Energía Honduras		X
12	Asociación de Municipios de Honduras	X	
13	Instituto Nacional de la Mujer	X	
14	Refrisur		X
15	Granja Avicola		X

2. Programas o proyectos su población objetivo y tipos de servicios que brindan

Nº	PROGRAMAS O PROYECTOS	POBLACION OBJETIVO	SERVICIO QUE BRINDAN
1	Vida Mejor	Personas de escasos recursos	Ayuda social
2	Mejoramiento de Escuelas	Niños del Municipio	Infraestructura
3	Ciudad Mujer	Mujeres	Capacitación

3. Instancias creadas en el municipio y su funcionalidad

Nº	INSTANCIAS EXISTENTES	FUNCION PRINCIPAL
1	Microempresas	Generar Ingresos y Empleos
2	Cajas Rurales	Fortalecer a los Agricultores y grupos organizados

Sociedad civil

1. Cantidad y tipo de organizaciones existentes, funcionalidad e incidencia en el desarrollo.

ORGANIZACIÓN	CANTIDAD	SE ENCUENTRA ACTIVO		ÁREA DE TRABAJO
		SI	NO	
Consejo de Desarrollo Municipal			X	Asesorar a la Municipalidad en temas que estimen convenientes está conformado por ciudadanos destacados del Municipio.
Comisión Ciudadana de Transparencia		X		Esta comisión se encarga de realizar procesos de Veeduría Social y auditorías Sociales a proyectos que estimen necesarios.
Comisionado Municipal		X		Este procura el cumplimiento de la Ley de Municipalidades cuidando la defensa de Derechos Humanos, con atención a grupos vulnerables.
Alcaldes Auxiliares		X		Representación de las Comunidades con cercanía ante el Alcalde Municipal.
Juntas de Desarrollo Comunal (Patronatos)		X		Representación de la Comunidad ante instituciones y Municipalidad para gestionar proyectos.

Juntas Administradoras de Agua		X		Administración, manejo y control de calidad del Servicio de Agua en las comunidades.
Red de Mujeres			X	Promover espacios de empleo para generar ingresos mediante la capacitación de mujeres organizadas y creación de Mi Pymes
Comité de Centros Salud		X		Gestionar y promover campañas y espacios para atención a miembros de las comunidades.
Comité de Emergencias Locales (CODELES)		X		Encargados de la prevención y mitigación en zonas vulnerables del Municipio.
Sociedad de Padres de Familia		X		Velar por mejorar condiciones y realizar actividades para mejorar las condiciones de centros educativos junto con los docentes.
Comité Ambiental		X		Mejorar el uso de bosques y sistemas ambientales en el Municipio y prevenir incendios y uso inadecuado de bosques.
Cajas rurales		X		Promover el crecimiento y acceso a recursos para los productores existentes en el Municipio.

Inversión social

1. Tipo y montos de inversión social que ejecutaron en el municipio (año anterior)

Nº	TIPO DE PROYECTO	FONDO DE FINANCIAMIENTO	COSTO DEL PROYECTO
Sector Electrificación			906,610.00
1	Mejoramiento de Alumbrado Público. (Guanacaste, El Horno, Guayapito, El Peñón)	Transferencias Municipales	537,499.00
2	Mejoramiento de Alumbrado Público. (Las Crucitas y El Terrero)	Transferencias Municipales	87,300.00
3	Proyecto de Electrificación. (Las Lajitas y El Peñón)		281,811.00
Sector Educación			982,313.62
4	Construcción de Muro Perimetral Escuela Marcos Carias Reyes. (Barrio El Centro)	Transferencias Municipales	897,600.50
5	Construcción de Escenario de Escuela José Trinidad Cabañas	Fondos Propios	72,113.12
6	Construcción de Escuela. (Caserío las Quebraditas)	Transferencias Municipales	12,600.00
Sector Red Vial			2,937,997.54
7	Reparación de Carretera balastro y compactación (San Buenaventura Centro - Cuesta Chiquita)	Transferencias Municipales	2,469,547.14
8	Mejoramiento de carretera (Guanijiquil, Mezales y Sabanitas)	Transferencias Municipales	370,450.43
9	Reparación de Calles (Las Peñitas y El Sauce)	Transferencias Municipales	98,000.00

Sector Preservación de Patrimonio Histórico			2,632,991.80
10	Mejoramiento de Campo de Fútbol. (Barrio El Centro)	Transferencias Municipales	48,210.00
11	Construcción de Lavaderos Públicos. (El Izopo)	Transferencias Municipales	152,185.00
12	Construcción de cache Polideportiva. (El Terrero)	Transferencias Municipales	539,827.68
13	Construcción de Puente en Vado Hacia las Peñita (El Sauce)	Transferencias Municipales	956.648.69
14	Construcción de Centro de Social (El Izopo)	Transferencias Municipales	936,120.43
Sector Vivienda			17,794,521.40
15	Mejoramiento y construcción de Viviendas. (El Sauce, Mezcales, Sabanita, Las Quebraditas, Milpa Grande, Carrizalitos, Las Crucitas, Terrero, Guanacaste, Portillo Grande, Locumupe, Las Anonas, El Horno, Quebrachos, El Peñon, Calvario y El Izopo)	Transferencias Municipales	17,794,521.40
Sector Saneamiento			128,692.10
16	Contraparte construcción proyecto de agua potable. (Los Carrizalitos)	Transferencias Municipales	128,692.10
TOTAL			25,383,126.49

2. Fuentes de inversión y ejecutores

Las principales fuentes de inversión dentro de la municipalidad se encuentran la transferencia del Gobierno Central a la Municipalidad otra fuente son los impuestos Municipales que la población paga por servicios prestados y finalizando con donaciones que realiza Energía Eólica de Honduras.

Infraestructura básica

Vial

1. Longitud de carreteras primarias, secundarias, caminos de penetración y su estado

Nº	CARRETERAS	LONGITUD	CONDICIÓN O ESTADO
1	Primarias	17.38 Km	Se encuentra pavimentado hasta el casco urbano y seguido es de balastro se encuentra en buenas condiciones.
2	Secundarias	14.5 Km	Son carreteras de balastro que se encuentran en buenas condiciones en temporada de invierno se convierten en carreteras de malas condiciones debido a que se labra y dificulta el acceso.
3	Caminos De Penetración	6.1 Km	Se encuentran en malas condiciones son camino estrechos que donde el acceso es en caballo o mula debido a las condiciones del terreno.

Descripción y número de comunidades que no están comunicadas

Las comunidades que no cuentan con un acceso debido a las condiciones de la carretera y alguna de ellas son caminos de penetración donde no hay acceso de vehículos dentro de estas comunidades encontramos las siguientes: El Guanacaste, El Peñón y las Quebraditas.

Electricidad

1. Longitud de líneas de conducción primarias y secundarias existentes

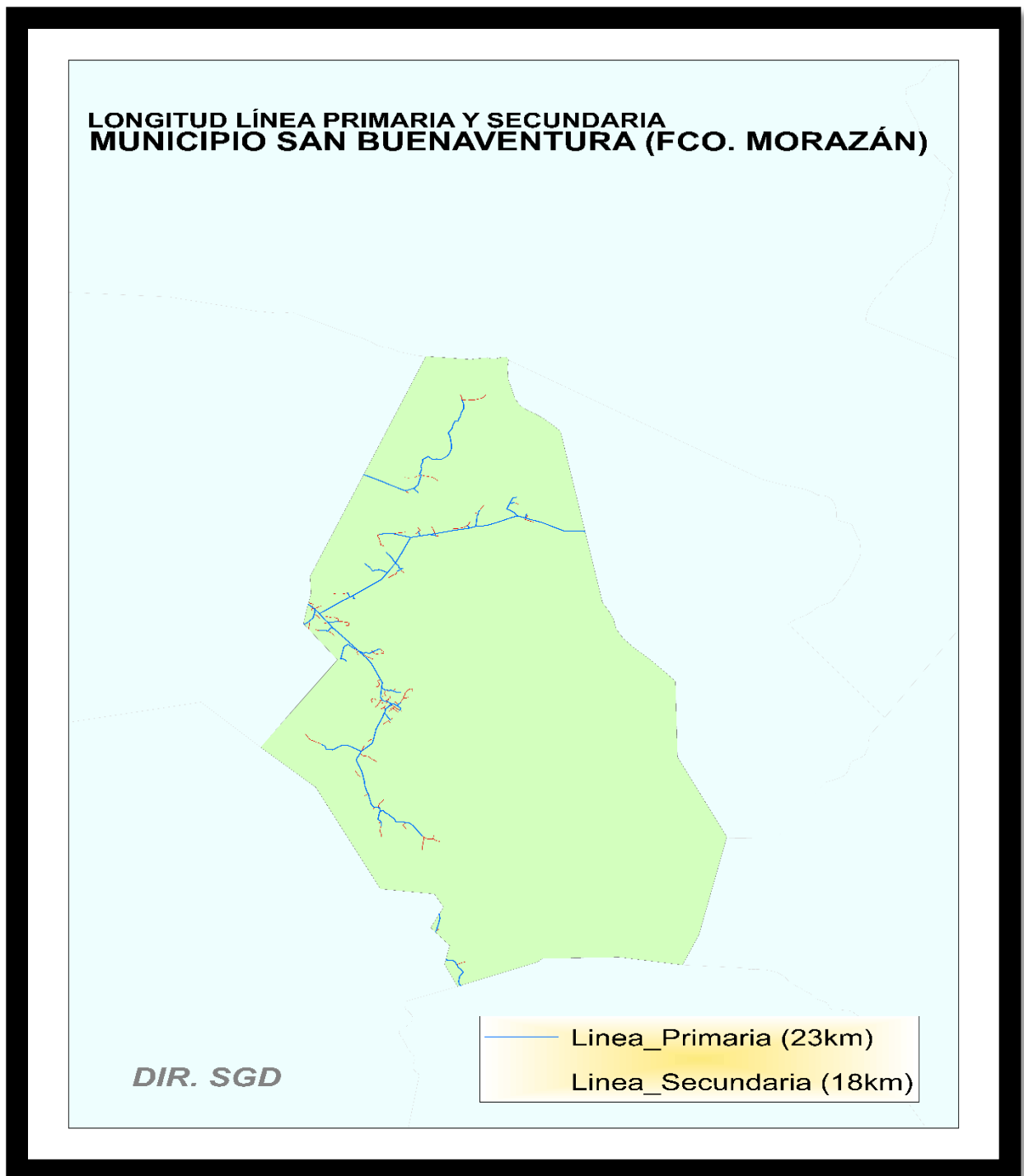

Información Brindada Por Energía Eléctrica de Honduras (EEH) según su mapa de distribución del servicio.

2. Número de estaciones de distribución

Dentro del Municipio no existe una estación de distribución, la estación que se encarga de alimentar a todo el municipio se encuentra ubicada en Santa Ana. Es importante mencionar que en el municipio se genera electricidad debido a que dentro del se encuentra generadores eólicos pero estos no abastecen a las viviendas de las comunidades donde se encuentran.

3. Comunidades no atendidas con el servicio

Existen comunidades que no son atendidas o ha las que no llega el servicio de energía eléctrica pero por medio de proyectos ejecutados por la municipalidad se han dado paneles solares para que estas familias puedan generar energía para electrodomésticos más básicos estas comunidades son Los Mezcales y

Telefonía y correos

1. Disponibilidad de líneas telefónicas domiciliarias

Se encuentran presentes en el municipio las compañías de Tigo, claro y Hondutel este último solo se encuentra en el casco urbano en el caserío de El Sauce

2. Número de abonados por HONDUTEL

El servicio telefónico de HONDUTEL se encuentra en la las comunidades de El Casco Urbano el Municipio y en la Comunidad de El Sauce en número de abonados es:

COMUNIDAD	NÚMERO DE ABONADOS
Casco Urbano/ San Buenaventura Centro	140
El Sauce	53
Total	193

3. Teléfonos comunitarios

No existen teléfonos comunitarios en el municipio.

4. Agencias de servicios de HONDUTEL

No existe agencia de HONDUTEL en el Municipio la agencia que se encarga del servicio está ubicada en el Municipio de Ojojona.

5. Agencias de servicios de HONDUCOR

No existe agencia de HONDUCOR en el Municipio.

6. Otras agencias de telefonías existentes

Se encuentra también presenta las compañías de telefonía Móvil y también con servicio de televisión e internet Claro y Tigo.

Social

1. Existencia de centros comunales

Se cuentan con 5 Centros Comunales ubicados en las comunidades de:

Nº	COMUNIDAD
1	La Montaña de Izopo
2	El Sauce
3	Casco Urbano
4	La Crucita
5	El Terrero

2. Numero de canchas de futbol

Dentro del Municipio existen 7 canchas o campos de futbol de los cuales 2 son privados ubicados en las comunidades de:

Nº	COMUNIDADES
1	El Sauce (Privado)
2	El Horno (Privado)
3	Casco Urbano
4	La Montaña de El Izopo
5	Los Mezcales
6	La Crucita
7	El Terrero

3. Numero de canchas de uso múltiples

No existen Canchas de usos Múltiples en el Municipio

Nº	LUGAR	ESTADO DE LAS CANCHAS		
		BUENO	REGULAR	MALO
1	Instituto San Buenaventura			X
2	Escuela Jose Trinidad Cabañas		X	
3	Cancha Polideportiva Comunal en el Terrero	X		

4. Numero de iglesias

En el Municipio existen 10 iglesias de las cuales 6 son Iglesias Evangélicas y 4 son Iglesias Católicas.

5. Centros de recreación

Existen 3 centros de recreación o parques ubicados en las comunidades siguientes:

Nº	COMUNIDADES
1	Casco Urbano
2	El Sauce
3	El Terrero

6. Hogar de ancianos

En el Municipio no se cuenta con la existencia de un hogar para Adultos Mayores.

7. Hogar de niños

En el Municipio se cuenta con la existencia de un hogar para Niños llamada Asociación de Corderitos ubicado en la Comunidad de El Sauce.

8. Centros de rehabilitación

En el Municipio no se cuenta con la existencia de un Centro de Rehabilitación.

9. Clubes rotarios

En el Municipio no se cuenta con la existencia de Clubes Rotarios.

10. Comedores infantiles

En el Municipio no se cuenta con la existencia de un Comedor Infantil.

11. Guarderías infantiles

En el Municipio no se cuenta con la existencia de una Guardería Infantil.

12. Cementerios

En el Municipio existe un cementerio que se encuentra ubicado a un costado del Casco Urbano o Centro del Municipio.

13. Áreas turísticas

Dentro del municipio se consideran como zonas turísticas los ríos, el Parque Eólico, El Chorro ubicado en el Casco Urbano y cuenta con un Mirador ubicado en el la Comunidad de El Izopo.

Salud

1. Centros de salud existentes

En el Municipio existen 4 centros de salud de los cuales uno solamente cuenta con la estructura ya que no posee personal médico que este de forma permanente en el, estos están ubicados en las comunidades de:

Nº	COMUNIDAD
1	Casco Urbano
2	El Terrero
3	El Sauce
4	El Horno (Este se encuentra Cerrado por falta de Personal Médico)

Distribución en mapa de los centros de Salud existentes en el Municipio:

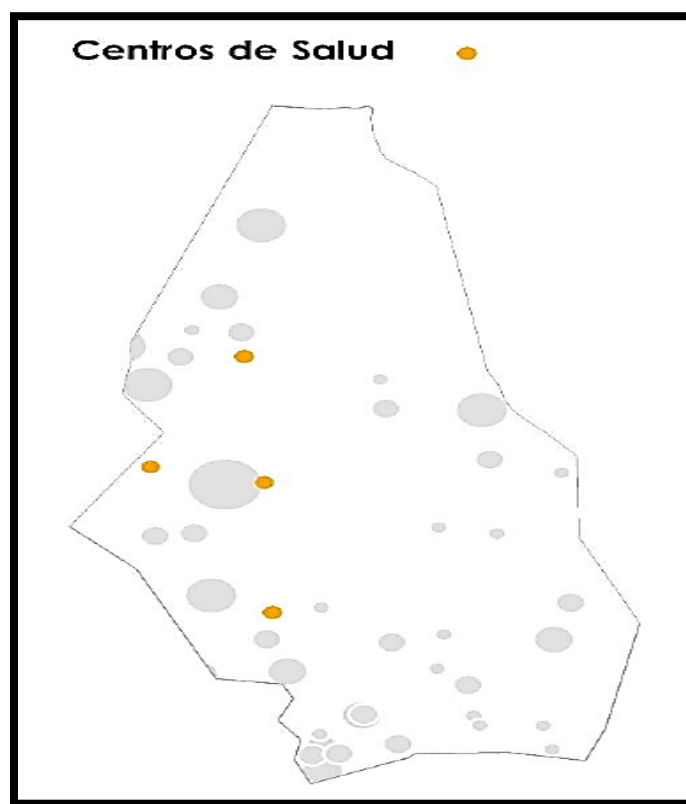

2. Hogares maternos infantiles

En el Municipio no Existen Hogares Materno Infantil.

3. Numero de hospitales

En el Municipio no existe un Hospital todos las personas que necesitan una atención de emergencia es trasladado a Tegucigalpa a cualquiera de los hospitales existentes.

4. Cantidad de clínicas odontológicas

El Municipio cuenta con una clínica odontológica ubicada en el Casco Urbano esta no está abierta de forma permanente y es privada solo se atiende con previa cita.

5. Cantidad de clínicas privadas

En el Municipio no existen Clínica Medicas Privadas, existe una clínica odontológica que se encuentra en el Casco Urbano

Educativa

1. Centros educativos existentes: preescolar, escolar, básico, diversificado y universidad.

Existen centros educativos distribuidos en todo el municipio en su totalidad son 12 ubicados en las comunidades siguientes:

Nº	NOMBRE DE CENTRO EDUCATIVO	UBICACIÓN	GRADOS
1	Jardín San Buenaventura	Casco Urbano	Pre básica
2	Jardín Carlos Roberto Flores	El Sauce	Pre básica
3	Jardín Alegrías	El Horno	Pre básica
4	CEPREB Arcoíris	El Izopo	Pre básica
5	CEPREB Nuevo Amanecer	El Calvario	Pre básica
6	CEPREB Rayito de Luz	Las Crucitas	Pre básica
7	CEB Pedro Nufio	El Terrero	Básico
8	CEB Republica de México	El Sauce	Básico
9	CEB Marcos Carias Reyes	El Horno	Básico
10	Jose Trinidad Cabañas	Casco Urbano	Básico
11	Francisco Morazán	Las Crucitas	Básico
12	Dionicio de Herrera	Los Mezcales	Básico
13	Francisco Morazán	El Izopo	Básico
14	Instituto San Buenaventura	Casco Urbano	Básico

2. Centros de formación artesanal

En el Municipio no existen Centros de Formación Artesanal.

3. Centros de alfabetización

En el Municipio no existen Centros de Alfabetización.

4. Centros de educación a distancia

En el Municipio no existen Centros de Educación a Distancia.

5. Centros de formación profesional/técnica

En el Municipio no existen Centros de Formación Profesional o Técnica.

6. Centros de formación artística/cultural

En el Municipio no existen Centros de Formación Artística o Cultural.

Productiva

1. Sistemas de irrigación existentes: distritos o individuales

El Municipio cuenta con macro túneles brindados por la municipalidad para los productores ubicados en la comunidad de El Izopo.

2. Centros de acopio

En el Municipio no se cuentan con Centros de Acopio.

3. Viveros

En el Municipio no se cuenta con Viveros.

4. Cantidad de rastros públicos y privados

En El Municipio no Existen Rastros Públicos o Privados.

5. Cantidad de microempresas y agroindustrias

Se cuentan con un total de 2 Microempresas ubicadas en Casco Urbano y La Crucita 2 cajas rurales Ubicadas en La Sabanita y El Terrero, 2 Asociaciones de Agricultores y productores ubicadas en El Izopo y El Calvario.

6. Secadores de granos

En el Municipio no se cuenta con Secadores de Granos.

Análisis de los principales indicadores socioeconómicos

Población

1. Población total

Según los datos el Instituto Nacional de Estadísticas (INE) en sus Proyecciones del año 2018 la Población del Municipio Hombres y Mujeres es de:

SEXO	POBLACIÓN
Hombres	1,503
Mujeres	1,595
TOTAL	3,098

2. Promedio de personas por vivienda

En el municipio existe la tendencia de 4 personas por vivienda a nivel de todo el municipio.

3. Clasificación de personas por rangos de edades y sexo

Orden	Descripción	Cantidad	%	Hombres	%	Mujeres	%	Hombres Leen	%	Mujeres Leen	%	Hombres no Leen	%	Mujeres no Leen	%
1	Menores de 1 año	9	0.41	5	0.47	4	0.35								
2	De 1 a 4 años	180	8.13	80	7.49	100	8.73								
3	De 5 a 6 años	81	3.66	46	4.31	35	3.06								
4	De 7 a 12 años	235	10.62	120	11.24	115	10.04	116	12.86	107	11.07	4	2.44	8	4.55
5	De 13 a 15 años	97	4.38	58	5.43	39	3.41	56	6.21	38	3.93	2	1.22	1	0.57
6	De 16 a 18 años	124	5.60	58	5.43	66	5.76	58	6.43	64	6.62	0	0.00	2	1.14
7	De 19 a 23 años	210	9.49	106	9.93	104	9.08	105	11.64	101	10.44	1	0.61	3	1.70
8	De 24 a 30 años	264	11.93	126	11.80	138	12.05	121	13.41	138	14.27	5	3.05	0	0.00
9	De 31 a 40 años	297	13.42	135	12.64	162	14.15	131	14.52	157	16.24	4	2.44	5	2.84
10	De 41 a 50 años	238	10.75	122	11.42	116	10.13	114	12.64	112	11.58	8	4.88	4	2.27
11	De 51 a 64 años	257	11.61	121	11.33	136	11.88	117	12.97	131	13.55	4	2.44	5	2.84
12	De 65 años y mas	221	9.99	91	8.52	130	11.35	84	9.31	119	12.31	7	4.27	11	6.25
Total		2213		1068		1145		902		967		35		39	

La mayoría de la población oscila entre los 31 a 40 años siendo este un fenómeno muy particular debido a que la población en su mayoría se encuentra en edad según los Organización Mundial del Trabajo en edad Productiva ya que la mayor concentración de personas se encuentra en el rango de edad de 19 a los 50 años de edad y los jóvenes toman parte como minoría.

4. Comportamiento migratorio y hacia donde

Emigración			Razón por la que emigraron		
Respuesta	Cantidad	%	Razones	Cantidad	%
Si	35	6.73	Economicas	29	82.86
No	485	93.27	Violencia generalizada	1	2.86
			Reunificación familiar	5	14.29
Total	520		Total	35	

El comportamiento que la población del municipio en cuanto al tema de emigración se puede decir que su mayoría se ha desplazado a otro municipio del país así como otro porcentaje ha decidido trasladarse a otros países siendo como causa principal las razones económicas seguidas de reunificación familiar y por ultimo reunificación familiar.

Salud

1. Acceso de la población a los servicios de salud

El municipio cuentan con tres centros de salud ubicados en las aldeas de mayor población a la que los miembros de diferentes comunidades pueden asistir sin recorrer distancias retiradas cada centro de salud cuenta con su personal médico tanto enfermeras como médicos generales.

La población accede a este servicio de forma gratuita y recibe medicamentos de igual manera en caso de emergencias estos son trasladados a los principales centros de atención en Tegucigalpa.

2. Opinión de la calidad de los servicios de salud

Según personal Médico existente en el municipio se considera que se da atención a un 100% de la población a la cual se le entrega su respectivo medicamento según el cuadro básico manejado por la Secretaria de Salud, en caso el caso de personas que no pueden asistir al centro de Saludo debido a que es una persona con Discapacidad o padece de una enfermedad que impide su movilización en ese caso el personal realiza visitas domiciliarias periódicas para poder llevar un control adecuado en el manejo de sus enfermedades.

3. Situación de la salud reproductiva

En el Municipio existen familias que junto con su pareja utilizan métodos de planificación que no solo ayudan a controlar el número de hijos o hijas que desean tener, el uso de los mismos métodos para su propia salud en el levantamiento realizado podemos ver los siguientes resultados:

Planifica con su pareja		
Respuesta	Cantidad	%
Si	150	28.85
No	370	71.15
Total	520	

El número de familias que planifican junto con su pareja hay un 28.85 % siendo estas 150 viviendas en las que utilizan cualquier tipo de método anticonceptivo, al mismo tiempo hay tanto mujeres como hombres que se han operado.

El siguiente cuadro demuestra los principales métodos utilizados por las familias:

tipo de metodo utiliza			
Orden	Descripción	Cantidad	%
1	Ritmo	1	0.67
2	DIU	12	8
3	Pastilla	31	20.67
4	Preservativo	5	3.33
5	Inyección	35	23.33
6	Operación	56	37.33
7	Implante	10	6.67
Total		150	

El método más utilizado ha sido la operación con un 37.33% seguido por la Inyección para planificar con un 23.33% y luego la Pastilla que representa el 20.67% de un total de 150 Familias, hay que resaltar que la mayoría de mujeres que han sido operadas son mujeres ya mayores de los 40 años datos brindados en boleta aplicada en el Municipio.

Quien se opero		
Respuesta	Cantidad	%
Hombre	1	1.79
Mujer	55	98.21
Total	56	

4. Numero de madres solteras existentes

En el municipio hay aproximadamente 178 madres solteras esto según información recopilada del levantamiento de la boleta a nivel de todo el Municipio, estas se encuentran en su mayoría desempleadas o pertenecen a grupos organizados.

5. Número de niños que nacieron el año pasado

Cantidad de nacimientos durante el año pasado				
Total Niños	Total Niñas	Total Nacimientos	Edad Promedio	Madre
1	1	2		27

El municipio cuenta con un número de niños y niñas existentes es una tasa menor aclarando que la mayoría tiene más de un año, un promedio de edad de 27 años a las madres de estos siendo una edad considerada como adecuada en su desarrollo personal y profesional.

6. Frecuencia de quienes atienden los partos

Donde nacio el último niño(a)		
Lugar	Cantidad	%
Clinica materno infantil	2	100
Total	2	

En el municipio hay presencia de 3 centros de salud activos, estos son los encargados de atender a mujeres en labor y parto, permitiendo cierta seguridad a ellas sin embargo en casos de emergencia son trasladadas a Tegucigalpa a cualquiera de los hospitales disponibles con el apoyo de la municipalidad en cuanto a su movilización.

7. Número de muertes maternas y de niños menores de 5 años

Muertes de niños(a) menores de 5 años		
Respuesta	Cantidad	%
Niños	4	100
Niñas	0	0
Total	4	

En el municipio durante el año pasado hubo muerte de 4 niños menores de 5 años esto debido a diferentes causas lo cual a pesar del esfuerzo por parte de los encargados de salud no se pudieron evitar.

8. Enfermedades más frecuentes

Se manifestaron enfermedades											
Orden	Descripción	T. Manif	%	Hombres	%	Mujeres	%	Publica	%	Privada	%
1	Infecciones respiratorias agudas	100	15.55	51	19.77	49	12.73	83	15.9	16	17.78
2	Dengue Clásico	35	5.44	20	7.75	15	3.9	33	6.32	2	2.22
3	Paludismo	0	0	0	0	0	0	0	0	0	0
4	Dengue hemorrágico	5	0.78	2	0.78	3	0.78	5	0.96	0	0
5	Chagas	1	0.16	0	0	1	0.26	1	0.19	0	0
6	ZIKA	12	1.87	4	1.55	8	2.08	8	1.53	3	3.33
7	Chicunguya	22	3.42	9	3.49	13	3.38	17	3.26	5	5.56
8	Hipertension Arterial	182	28.3	51	19.77	131	34.03	148	28.35	29	32.22
9	Diabetes	64	9.95	20	7.75	44	11.43	57	10.92	7	7.78
10	Asma bronquial	39	6.07	15	5.81	24	6.23	34	6.51	5	5.56
11	Epilepsia	5	0.78	3	1.16	2	0.52	3	0.57	2	2.22
12	Neumonía	8	1.24	3	1.16	5	1.3	7	1.34	1	1.11
13	Consumo de alcohol	8	1.24	7	2.71	1	0.26	3	0.57	0	0
14	Consumo de drogas	0	0	0	0	0	0	0	0	0	0
15	Tuberculosis	0	0	0	0	0	0	0	0	0	0
16	Cáncer	1	0.16	0	0	1	0.26	1	0.19	0	0
17	Diarreas	101	15.71	47	18.22	54	14.03	78	14.94	11	12.22
18	De la piel	15	2.33	5	1.94	10	2.6	9	1.72	3	3.33
19	Discapacidad	45	7	21	8.14	24	6.23	35	6.7	6	6.67
Total		643		258		385		522		90	

Un fenómeno preocupante que existe en el Municipio es el alto número de personas que tienen hipertensión arterial diarreas debido al consumo de agua no purificada así como enfermedades respiratorias.

Servicios Básicos

1. Número de viviendas con agua (por cualquier medio)

Nº	SERVICIO DE AGUA	CANTIDAD DE VIVIENDA
1	Agua de pozo propio	88
2	Agua Domiciliar	63
3	Acarrea agua de rio o quebrada	33
4	Agua Domiciliar por Acueducto	294
5	Agua llave publica/fuente	83
6	Reservorio de agua Lluvia	43

El servicio de agua es de vital importancia para los miembros de la población del Municipio este servicio es uno de los que más problemas ha ocasionado debido a que existen pocas fuentes de agua, en temporadas de sequía no logran abastecer en su totalidad a su población en la tabla podemos ver que la mayoría de las comunidades abastecen a sus pobladores por medio de agua domiciliar por acueducto siendo un total de 294 viviendas, en menor cantidad los que acarrea agua de rio o una quebrada cercana siendo estas 33 viviendas, en el caso de las 88 viviendas que se abastecen de agua de pozo son propios no comunales y a pesar de los fallidos intentos de excavar para encontrar más fuentes de agua, no se ha podido encontrar aun una fuente que abastezca a las comunidades más afectadas en periodos de sequía.

2. Quienes administran el sistema de agua y su eficiencia

En el municipio los encargados de administrar el sistema de agua son las juntas administradoras de agua que son seleccionados por la misma población de la comunidad en los casos de viviendas donde abastecen por agua de pozo son personales y no son utilizados por los demás miembros de la población.

En el casco urbano el sistema de agua es administrado por la Municipalidad.

3. Viviendas con alcantarillado

Las viviendas que cuentan con alcantarillado son las que pertenecen al casco urbano del municipio las cuales son:

COMUNIDAD	NÚMERO DE VIVIENDAS
San Buenaventura Centro	142

4. Viviendas con letrinas y cuantas la usan

Nº	Tipo de letrina	Número de Viviendas	Condición		
			Buena	Regular	Mala
1	Letrina Fosa Simple	103	53	45	5
2	Letrina Fosa Séptica	136	87	44	5
Total de Viviendas que usan la letrina		76			

En el Municipio existe un gran número de viviendas que utilizan letrina o cuentan con una así como existe un gran cantidad que utiliza baño lavable con fosa séptica es importante aclarar que la mayoría estas viviendas se encuentran en las zonas consideradas como zonas rurales.

5. Mencionar la recolección de basura y su eficiencia

Nº	SERVICIO PUBLICO	SI RECIBEN EL SERVICIO	NO RECIBEN EL SERVICIO
1	Recolección de Basura	135	385

En el Municipio se hace la recolección de basura a nivel del casco urbano pero no con un tren de aseo si no vehículos que la Municipalidad ha designado, el municipio no cuenta con planta de desechos sólidos ni con un crematorio tienen una zona que se encuentra próxima al centro donde se depositan los desechos pero sin un manejo adecuado de estos.

6. Aseo de las calles

Nº	SERVICIO PUBLICO	SI RECIBEN EL SERVICIO	NO RECIBEN EL SERVICIO
1	Aseo de Calles	122	385

En el Municipio no existe un servicio directo de aseo de calles se hace de forma temporal solamente en el casco urbano, en la mayoría de comunidades las personas de cada vivienda se encargan del aseo de sus calles.

7. Cantidad de viviendas con energía eléctrica o solar

Nº	SERVICIO PUBLICO	SI RECIBEN EL SERVICIO	NO RECIBEN EL SERVICIO
1	Energía eléctrica domiciliar	387	186

En el municipio todas las viviendas cuenta con una fuente de energía los resultados de las boletas demuestran que 387 viviendas cuentan con el servicio y las restantes son viviendas que cuentan con panel solar.

8. Cantidad de días que reciben los servicios básicos

Días de la semana que reciben el servicio																
Días	Pozo P.	%	Pozo C.	%	Agua Rio	%	Acued.	%	LLave P.	%	Reser.	%	Recol.	%	Aseo C.	%
0	21	23.86	14	22.22	22	66.67	32	10.88	15	18.07	31	72.09	104	77.04	98	80.33
1	1	1.14	8	12.7	0	0	34	11.56	6	7.23	2	4.65	20	14.81	21	17.21
2	5	5.68	5	7.94	2	6.06	39	13.27	2	2.41	4	9.3	1	0.74	1	0.82
3	1	1.14	11	17.46	0	0	33	11.22	8	9.64	1	2.33	0	0	0	0
4	1	1.14	1	1.59	1	3.03	5	1.7	7	8.43	0	0	0	0	0	0
5	1	1.14	0	0	0	0	2	0.68	1	1.2	0	0	0	0	0	0
6	0	0	1	1.59	0	0	0	0	0	0	0	0	0	0	0	0
7	58	65.91	23	36.51	8	24.24	149	50.68	44	53.01	5	11.63	10	7.41	2	1.64
Total	88		63		33		294		83		43		135		122	

El servicio de agua no es un servicio constante y en muchas comunidades llega una vez a las semana y en la mayoría de casos dos veces por semana esto debido a la poca abundancia de agua en algunas comunidades se hace excepción en el centro o casco urbano que el servicio es permanente y este es distribuido por acueducto que corresponde un promedio de 294 vivienda tomando la comunidad de El Sauce.

9. Opinión sobre la calidad de los servicios y que hacer para mejorarlos

La mayoría de la población opino que el servicio de agua es irregular y pasan semanas en las que no reciben agua y muchos deben o pagar a cisterna para poder contar con este vital líquido una de las soluciones que proponen es crear reservorios de agua para la temporada de verano así mantener con agua a cada una de las comunidades.

Vivienda

1. Comportamiento de tenencia de la vivienda y análisis sobre este comportamiento

Tipo de Tenencia		
Tipo	Cantidad	%
Propia pagada	459	88.27
Propia pagando	10	1.92
Alquilada	15	2.88
Prestada	36	6.92
Total	520	

La mayoría de familias cuenta con una vivienda propia lo cual representa el 88.27% del total de viviendas y en menor cantidad la viviendas propia pagando que representa el 1.92% esto es un fenómeno importante debido a que demuestra que la mayoría de hogares ha sido o es de familias que iniciaron en el Municipio y han cedido terrenos para sus hijos para establecerse con sus respectivas familia y eso de demuestra debido a que en un terreno existen hasta tres o cuatro viviendas.

2. Condiciones de las viviendas ocupadas y porque

Condición de la vivienda		
Condición	Cantidad	%
Buena	181	34.81
Regular	291	55.96
Mala	48	9.23
Total	520	

En su mayoría las viviendas se encuentran en condiciones regulares consideradas así debido a que en algunos caso es falta de repello o piso de tierra y eso lo demuestra con el 55.96% de las viviendas encuestadas y las que han sido identificadas como viviendas en malas condiciones son aquellas que tiene problemas estructurales o problemas con el techo, en su mayoría las viviendas son de paredes de adobe y en algunos caso de bajareque y en pequeño número hay viviendas construidas con bloque o ladrillo.

3. Condiciones de las viviendas desocupadas y porque

La mayor cantidad de viviendas se encuentran en condiciones regulares y otro gran porcentaje se encuentra en proceso de construcción y un pequeño número se encuentra en malas condiciones.

4. Deficiencias más evidentes en las viviendas

Problemas de la vivienda		
Problema	Cantidad	%
No tiene repello	254	48.85
Piso de Tierra	33	6.35
Falta de Ciela Falso	150	28.85
Problemas Estructurales	60	11.54
Techo en mal estado	77	14.81
Ninguno	86	16.54

Uno de los principales problemas con lo que cuenta las viviendas en el municipio es la falta de repello interno y externo que representa el 48.85%, seguido de viviendas con falta de cielo falso con el 28.85% y viviendas que no tienen ningún problema según lo expresado por los habitantes representa el 16.65%

Educación

1. Deserción y repitencia escolar

Según oficina de educación presente en el Municipio en base a informe presentado en Noviembre del año 2017 la deserción escolar el índice se encuentra en Cero y número de jóvenes que repiten el año son un total de 17 a nivel de todas los centros educativos existentes.

2. Cantidad y tasa de analfabetismo

Analfabetismo por rangos de edad			
Orden	Descripción	Cantidad	%
4	De 7 a 12 años	12	16.22
5	De 13 a 15 años	3	4.05
6	De 16 a 18 años	2	2.7
7	De 19 a 23 años	4	5.41
8	De 24 a 30 años	5	6.76
9	De 31 a 40 años	9	12.16
10	De 41 a 50 años	12	16.22
11	De 51 a 64 años	9	12.16
12	De 65 años y mas	18	24.32
Total		74	

La cantidad de personas que se considera y que expresa los resultados de la boleta es de 74% y el rango de edad que tiene el mayor porcentaje es de 65 años en adelante que representa el 24.32% seguido por el rango de edad de 41 a 50 años con el 12.16%, aclarando que los niños en rango de edad de 7 a 12 años son considerados como analfabetas pero la mayoría estudia y están en proceso de aprendizaje.

3. Material didáctico y tecnología

Las escuelas no cuentan con clases de computación debido a que no existe equipo para poder brindar la enseñanza a los niños y niñas, el equipo que se maneja es para el personal que se encuentra en los centros educativos y la oficina de educación ubicada en el casco urbano y este se encuentra en malas condiciones. Todos los centros educativos son abastecidos con libros de Primero a Noveno grado para cada uno de los estudiantes el material que se utiliza se encuentra desfasado ya que son libros que se manejan desde hace 5 años, actualmente se implementaran libros enviados por la secretaria de educación para actualizar el material y se incluyen libros de trabajo para dinamizar el proceso de enseñanza.

Se cuentan con 126 libros para cada asignatura entre ella español, Ciencias Naturales, Estudios Sociales.

4. Infraestructura de los centros educativos

La infraestructura de la mayoría de los centros se encuentran en buenas condiciones son un total de 8 centros educativos 5 de ellos han sido remodelados y 3 se encuentran en malas condiciones en el caso de Horno Izopo y Terrero existe presencia de tres grados por sección debido a que son escuelas con pequeñas instalaciones, Mezles y La Crucita Funcionan 6 grados en una sola sección, el sauce y Centro de San Buenaventura 2 grados por sección.

5. Recurso humano y mobiliario

El personal existente para Educación Básica es un total 14 profesores y educación media son 11 docentes siendo un total de 25 personas distribuidas por cada centro educativo existente en el Municipio. Todos los centros cuentan con pupitres para cada estudiantes la mayoría se encuentra en malas condiciones solo en dos centros educativos cuentan con mobiliario nuevo que se encuentra en excelentes condiciones

6. Comportamiento de las sociedades de padres de familia

Todos los centros educativos cuentan con Asociación de Padres de Familia (APF) y todas se encuentran registrados en Sistema Administración de Centros Educativos (SACE) y cada una de ellas cuenta con su propio plan de trabajo y tienen una participación efectiva en los centros educativos brindado apoyo a los docentes y velando por el bienestar de los estudiantes.

7. Análisis sobre la situación de los jóvenes y niños en edad escolar

Educación por rango de edad y sexo en edad de estudiar						
Rango	Cantidad	%	Cant. Hombres	%	Cant. Mujeres	%
2. de 5 a 6 años	81	10.84	46	11.86	35	9.75
3. de 7 a 12 años	235	31.46	120	30.93	115	32.03
4. de 13 a 15 años	97	12.99	58	14.95	39	10.86
5. de 16 a 18 años	124	16.6	58	14.95	66	18.38
6. de 19 a 23 años	210	28.11	106	27.32	104	28.97
Total	747		388		359	

La edad que esta entendida o delimitada para estudiar son jóvenes y niños que se encuentran en un rango de 5 a 23 años, San Buenaventura existe niños entre 7 y 12 años que se encuentra en educación primaria que representa el 31.46% siendo el 30.93% hombres y 32.03% mujeres de un total de 747 jóvenes que se encuentra entre los años delimitados para estudiar seguidos a estos se encuentran los jóvenes entre 19 y 23 años con un 28.11% con el 27.32% para hombres y 28.97% de mujeres.

8. Distribución por nivel escolar

Nivel de Educación por Sexo en edad de estudiar						
Nivel E.	Cantidad	% Total	Cant. Hombres	(%)	Cant. Mujeres	(%)
PE	43	5.76	28	7.22	15	4.18
1	63	8.43	28	7.22	35	9.75
2	41	5.49	23	5.93	18	5.01
3	48	6.43	30	7.73	18	5.01
4	52	6.96	27	6.96	25	6.96
5	42	5.62	28	7.22	14	3.9
6	114	15.26	68	17.53	46	12.81
B	164	21.95	78	20.1	86	23.96
D	125	16.73	57	14.69	68	18.94
U	55	7.36	21	5.41	34	9.47
Total	747		388		359	

Existe un total de 747 jóvenes niños y niñas que se encuentran en edad de estudiar de estos son un total de 388 hombres y 359 mujeres y el mayor número de jóvenes se encuentran en educación básica con un 21.95% seguido jóvenes en diversificado con un 16.73% y en el caso de los que se encuentran en la Universidad son jóvenes que muchos de ellos han emigrado en algunos casos ellos viajan a Tegucigalpa para asistir a su respectivo centro de estudio.

9. Cuantos estudian y no estudian

Personas Estudiando - NO Estudian				
Nivel E.	NO Estudia	(%)	No estudian H	No estudian M
PE	8	4.26	4	4
1	3	1.6	2	1
2	4	2.13	4	0
3	5	2.66	5	0
4	2	1.06	2	0
5	8	4.26	5	3
6	64	34.04	42	22
B	34	18.09	17	17
D	51	27.13	23	28
U	9	4.79	4	5
Total	188		108	80

559 jóvenes, niños o niñas que están estudiando de un total de 747 que se encuentran en edad de estudiar, 188 de ellos no estudian o han dejado sus estudios para dedicarse a trabajar.

10. Motivos por las cuales los niños no estudian

Muchos de los niños o niñas que no asisten a un centro educativo se deben generalmente por razones económicas debido a que muchos de ellos deben apoyar con su fuerza de trabajo a sus familias cuando estas se dedican a trabajar la tierra.

Igualdad entre los sexos a nivel educativo

1. Como se manifiesta la correlación entre los niños que estudian y no estudian según sexo

Educación por rango de edad y sexo estudian					Educación por rango de edad y sexo NO estudian				
Rango	Hombres	%	Mujeres	%	Rango	Hombres	%	Mujeres	%
2. de 5 a 6 años	42	15	33	11.83	2. de 5 a 6 años	4	3.7	2	2.5
3. de 7 a 12 años	119	42.5	115	41.22	3. de 7 a 12 años	1	0.93	0	0
4. de 13 a 15 años	46	16.43	37	13.26	4. de 13 a 15 años	12	11.11	2	2.5
5. de 16 a 18 años	31	11.07	51	18.28	5. de 16 a 18 años	27	25	15	18.75
6. de 19 a 23 años	42	15	43	15.41	6. de 19 a 23 años	64	59.26	61	76.25
Total	280		279		Total	108		80	

Según la correlación que existe entre los niños y niñas que estudian y no es llamativo ver que el número mayor está concentrado en los niños en ambos casos son un promedio de 171 niños que se encuentran estudiando y un total de 5 que no estudian y en el caso de las mujeres son 148 niñas estudiando y un promedio de 2 niñas que no se encuentran estudiando aunque número es menor en cuanto a los que no estudian existe un menor número de mujeres que se encuentran estudiando.

2. Cuál es el criterio o costumbre que predomina en el municipio para que se manifieste ese comportamiento

Dentro del municipio así como se maneja a nivel nacional existe el criterio de que todos deben aportar a sus familias en el trabajo de campo, no se encuentra tan remarcado el machismo que impide a las mujeres trabajar y las limita a estar en el hogar o a las niñas a estudiar se puede decir que existe cierto libertinaje que provoca en muchos casos la deserción estudiantil.

Economía

1. Tipos de cultivos que predominan en la producción agrícolas

	Maiz	Frijol	Maicillo	Café	Caña	Otro
Quintales	1447	944	261	5	1	6
Tareas	3849	3159	868	17	1	52

En el Municipio el cultivo que predomina es el maíz este se encuentra en todo su territorio las zonas de mayor producción son la Montaña de El Izopo y el Horno, seguido está el frijol y maicillo.

En las zonas de mayor producción existe el cultivo de hortalizas, papa, chiles y zanahoria muchos de estos cultivos se son para abastecer los diferentes mercados que se encuentran en Tegucigalpa la Montaña de El Izopo es la zona donde sobresale por ser muy productiva.

2. Especies pecuarias existentes

Tipo	Cantidad	Hogares	%
Bovino	751	121	27.5
Caprino	14	6	1.36
Equino	264	116	26.36
Porcino	116	57	12.95
Piscicultura	4230	3	0.68
Apicultura	14	4	0.91

San Buenaventura es un Municipio también considerado como Ganadero y esto se nota en las zonas alejadas donde hay personas organizadas que cuentan con una Asociación de Ganaderos y son productores algunos de leche y ganado para engorde de igual forma existe una granja avícola y en menor escala se encuentran productores de tilapia.

3. Productos artesanales que sobresalen

Existen productores de artesanías en la Comunidad de El Sauce y ellos envían sus productos a Santa Ana u Ojojona ya que el Municipio no es de vocación turística.

4. Que productos agrícolas se industrializan

En el Municipio no se industrializan ninguno de los productos agrícolas que se dan en sus comunidades.

5. Servicios que se le brinda a los productores en asistencia técnica

Existen capacitaciones y apoyo brindado por parte de la Municipalidad a los pequeños productores en la Montaña de El Izopo y el Terrero, implementando mecanismos que aseguren los cultivos siendo un ejemplo el proyecto de elaboración de macro túneles que protejan los cultivos de viento así como la creación de cajas rurales que ayuden a los productores con los materiales necesarios para el cultivo.

6. Que capacitación y créditos se ofrecen y por parte de quien

Uno de los principales actores que apoyan a los productores son las Cajas rurales que dan créditos y capacitaciones por parte de la fundación XX para fortalecer a los pequeños y medianos productores.

7. Existencia de agiotistas en el municipio y que tasa de interés cobran, que plazos y condiciones

En el Municipio No existen agiotistas o prestamistas.

8. Tipo de infraestructura para la producción existente

Por parte de la municipalidad se han ejecutados proyectos de Malla con macro túneles para apoyar a los productores de hortalizas debido a que el viento daña los cultivos de igual forma se da mantenimiento permanente a las vías de acceso para permitir a los productores trasladar sus cosechas a los diferentes mercados.

9. Existencia de transporte y las condiciones

Cada uno de los productores vela por el acarreo de sus productos para trasladarlos al mercado donde hace su venta la municipalidad da el apoyo con el mantenimiento de las carreteras.

10. Condiciones para el turismo

El Municipio aunque no es de vocación turística en el existen diferentes zonas que son consideradas como áreas para el turismo siendo ella un mirador ubicado en la Montaña de El Izopo del cual se puede observar el Golfo de Fonseca, se cuenta con un Parque o Plaza pública que ayuda a los visitantes a poder pasar un momento agradable y un Parque Eólico que se vuelve un lugar llamativo para los turistas.

11. Principales mercados donde colocan la producción

Muchos de los productos que se dan en el municipio son para consumo local utilizado por la mayoría de las familias y los que producen en mayor escala venden sus productos de hortalizas y papa son colocados en los distintos mercados del Distrito Central.

12. Fuerza de trabajo existente que más predomina

Sexo	Cantidad	%
Masculino	877	48.13
Femenino	945	51.87
Total	1822	

La fuerza de trabajo que predomina es la femenina con un total de 945 mujeres que representan el 51.87% y la fuerza masculina es de 877 personas con el 48.13% para un total de 1822 personas en todo el municipio.

13. Nivel de empleo, sub empleo y desempleo

Fuerza de trabajo que trabajan		
Respuesta	Cantidad	%
NO	1014	55.65
SI	808	44.35
Total	1822	

Genera Empleo en el sector		
Respuesta	Cantidad	%
Si	34	6.54
No	171	32.88
NC	315	60.58
Total	520	

Existe una gran cantidad de fuerza de trabajo en el Municipio, la tasa de desempleo tiene total de 1014 personas se encuentran sin trabajo representando el 55.65%, existen personas que generan empleo debido a que se dedica a la agricultura un 6% con un total de 34 personas, demostrándonos la situación del municipio en el aspecto laboral.

14. Salario e ingreso promedio por familia

Rango	Cantidad	%
a. < 1000	99	19.04
b. 1001 - 2000	70	13.46
c. 2001 - 4000	87	16.73
d. 4001 - 8000	116	22.31
e. 8001 - 12000	63	12.12
f. 12001 - 20000	44	8.46
g. 20001 - 30000	29	5.58
h. 30001 - 50000	10	1.92
i. 50001 - y mas	2	0.38
Total	520	

El salario promedio de la mayoría de personas que habitan en el Municipio se encuentra en el rango de 4001 – 8000 Lps con un total de 116 familias representando el 22.31% en relación al salario mínimo la mayoría se encuentra por debajo de él, demostrándonos que el siguiente rango es de 0 a 1000 Lps con un total de 99 familias representando el 19.04%.

15. Remesas familiares

Rango	Cantidad	%
a. 0.01 - 1000.00	8	17.78
b. 1001 - 2000	9	20
c. 2000.01 y mas	7	15.56
d. sin ingreso	21	46.67
Total	45	

El 46.67% de familias no recibe remesa y 0 a 1000 Lps con el 17.78% demostrando que no existe una tasa elevada de migración de personas a otros países.

16. Ajustan los ingresos para alimentarse los tres tiempos

Tiempos	Cantidad	%
Tres tiempos	474	91.15
Dos tiempos	34	6.54
Un tiempo	12	2.31
Total	520	

La mayoría de familias según sus ingresos y sus cultivos se alimentan los 3 tiempos de comida con un 91.15%, dos tiempos 6.54%; muchas familias contestaron de esa forma debido a que cuentan con animales domésticos y cultivos para abastecer.

17. Promedio de personas por familia que trabajan la tierra

Sexo	Cantidad	%
Hombres	268	96.4
Mujeres	10	3.6
Total	278	

El promedio de personas que trabaja la tierra en el municipio se divide en 96.4% correspondiente a hombres y el 3.6% que esta representado por mujeres.

Numero	Cantidad	%
1	188	84.3
2	19	8.52
3	12	5.38
4	4	1.79
Total	278	

Dentro de las familias existentes en el municipio se tiene al menos 1 persona que se dedica a trabajar la tierra que este representa el 84.3% seguido por 2 personas con el 8.52%.

18. Comportamiento de la tenencia de tierra que trabaja la familia

Tipo	Cantidad	%
Propia pagada	201	38.65
Propia pagando	7	1.35
Alquilada	21	4.04
Prestada	56	10.77
En litigio	1	0.19
Comunal	1	0.19
No tiene	233	44.81
Total	520	

La mayoría de familias no tiene tierra donde cultivar representada por el 44.81%, el 38.65% cuenta con tierra propia pagada y prestada tiene 10.77%.

19. Se producen los suficientes alimentos para el consumo familiar

Respuesta	Cantidad	%
SI	190	87.56
NO	27	12.44
Total	217	

Las familias que producen alimento suficientes para el consumo familiar esto ayuda a que las familias puedan alimentarse los tres tiempos de comida representada por el 87.56%, el porcentaje que no es suficiente para su consumo es del 12.44%.

20. Calificación del recurso humano

En el municipio se cuenta con Licenciados, Obreros, Técnicos, Agricultores, Personal de Oficio Domestico, Bachilleres, Doctores, Docentes, Ingenieros y Estudiantes

El Mayor número lo ocupan las Amas de Casa, seguido por estudiantes y le siguen agricultores según resultados de levantamiento de boleta de línea base.

Participación

1. Instancias y mecanismos de participación promovidas en la gestión pública del Municipio.

Se cuenta con las organizaciones que permiten la participación de la población y en las acciones ejecutadas por la Municipalidad entre ellas encontramos: Comisión Ciudadana de Transparencia, Comisionado Municipal, Patronatos, Consejo de Desarrollo Municipal, Patronatos.

2. Comportamiento de la participación según el genero

Participación		
Pregunta	Cantidad	%
Cantidad de Hombres	51	46.36
Cantidad de Mujeres	59	53.64
Total	110	

La mayor participación existente en el municipio está representada por las mujeres con el 53.64% y los hombres también existe una buen porcentaje del 46.36%.

3. Espacios de participación que brinda el Gobierno Local

Los espacios de participación que son más recurrentes en el municipio se encuentran los Cabildos Abiertos que se cumple con lo que establece la ley de 5 en un año y en caso de ser necesario se realizan más, Asambleas Comunitarias, participación de representantes de las Comunidades en Sesiones de Corporación en caso que amerite la presencia

4. Voluntad política existente por la Corporación y el Alcalde

Existe voluntad por parte de la Corporación y el Alcalde Municipal debido a que están muy comprometidos con el proceso y ofrecido su completa colaboración con la disposición de equipo logístico y personal para poder elaborar el Plan Estratégico Municipal.

CONCLUSIONES

1. Puntualizar las principales conclusiones de los ítems mencionados y analizados anteriormente.
- El 22.31% de los hogares poseen ingresos entre los 4,001 – 8,000 Lempiras el promedio familiar es de 4 personas por vivienda.
 - El 91.25% de los hogares presentes en el municipio según los ingresos monetarios su alimentación es de los 3 tiempos de Comida.
 - De la población Total que es 2,213 habitantes según el levantamiento de la boleta de los hogares encuestados 747 jóvenes en edad de estudiar de los cuales 388 son hombres 359 son mujeres.
 - La Incidencia de Enfermedades que se muestran con mayor índices son Infecciones Respiratorias con un total de 100 personas con un 15.55%, seguido de Hipertensión Arterial con un total de 182 personas representando el 28.3%, y Diarreas con un total de 101 personas representando el 15.71%.
 - Un total 294 hogares tienen acceso al servicio de agua mediante sistema de acueducto, aunque no totalmente apta para el consumo humano debido a que no se le da tratamiento de purificación, 88 hogares lo recibe por pozo propio.
 - En el municipio existen un total de 710 edificaciones presentes en el municipio de estas 536 viviendas se encuentran ocupadas 117 se encuentran desocupadas y 186 no dieron información.
 - Existe dentro del municipio el fenómeno de muchas viviendas son viviendas de dormitorio debido a que se presentan a ellas las fechas donde hay feriado o los días que son fines de semana.
 - Un porcentaje de los hogares se negaron a dar información debido a su pensamiento político y esto impidió hacer el levantamiento de las boletas en el total de viviendas existente en el municipio.
 - La Corporación Municipal Precedida por el Señor Alcalde han demostrado su compromiso y colaboración con el proceso lo cual permitió que se facilitara y se termina de forma correcta con la elaboración del informe de Línea Base del Municipio de San Buenaventura.

ANEXOS

1. Infraestructura básica social existente en el municipio y por comunidad

N°	Comunidad	INFRAESTRUTURA BASICA SOCIAL
1	Casco Urbano	Escuela, Centro de Salud, Instituto, Posta Policial, Palacio Municipal, Cancha de Futbol, Centro Comunitario, Iglesia, Parque Municipal, Cementerio y Rodeo e Iglesias.
2	El Sauce	Centro Comunitario, Escuela, Centro de Salud, Kínder Parque Municipal e Iglesias.
3	Lucumupe	Centro De Salud (este se encuentra cerrado por falta de personal médico) e Iglesias.
4	El Horno	Centro de Educación Básica, Cancha de Futbol, Iglesias.
5	El Izopo	Centro de Educación Básica, Kinder, Centro Comunitario y Cancha de Futbol e Iglesias.
6	Los Mescaléz	Centro de Educación Básica, Cancha de Futbol, Iglesias.
7	La Crucita	Centro de Educación Básica, Cancha de Futbol, Iglesias y Centro Comunal.
8	El Terrero	Centro de Educación Básica, Cancha de Futbol, Iglesias y Centro Comunal, Centro de Salud y Parque Municipal.

2. Instituciones públicas que intervienen en el municipio

N°	Nombre de Institución
1	Hondutel
2	Secretaria de Salud
3	Secretaria de Seguridad
4	Registro Nacional de las Personas
5	Asociación de Municipios de Honduras (AMHON)
6	Secretaria de Gobernación, Justicia y Descentralización
7	Correo Nacional
8	Secretaria de Educación
9	Ministerio Publico
10	Mi Ambiente
11	Juzgado de Letras
12	Instituto de la Mujer

3. Instituciones privadas, programas y proyectos que intervienen en el Municipio

N°	Nombre de institución
1	Vida Mejor (No es Manejado por la Municipalidad)
2	Energía Eólica de Honduras EEHSA
3	Energía Eléctrica de Honduras EEH
4	Granja Avícola
5	Fábrica de Resina
6	Refrisur

4. Presencia institucional por comunidades del municipio

N°	Comunidad	Instituciones
1	Casco Urbano	Registro Nacional de las Personas, Hondutel, Correo Nacional, Corte Suprema de Justicia, Secretaria de Seguridad, Secretaria de Educación, Iglesias Evangélicas y Católicas
2	El Sauce	Secretaria de Educación, Secretaria de Salud, Alcaldía Municipal, Energía Eólica de Honduras (EESHSA) y Fábrica de Resina.
3	Las Anonas	Iglesia Evangélica, Alcaldía Municipal y Fabrica de Pollos
4	Lucumupe	Alcaldía Municipal.
5	El Horno	Secretaria de Educación, Alcaldía Municipal y Energía Eólica de Honduras (EESHSA)
6	El Izopo	Secretaria de Educación, Alcaldía Municipal y Energía Eólica de Honduras (EESHSA)
7	Los Mescales	Secretaria de Educación y Alcaldía Municipal
8	Las Quebraditas	Alcaldía Municipal
9	El Guanacaste	Alcaldía Municipal
10	La Crucita	Secretaria de Educación, Alcaldía Municipal y la Iglesia Católica.
11	El Terrero	Secretaria de Educación, Secretaria de Salud, Alcaldía Municipal, Iglesia Católica y Evangélica
12	El Calvario	Secretaria de Educación, Alcaldía Municipal, Iglesia Católica y Evangélica
13	Milpa Grande	Alcaldía Municipal

5. Presencia de organizaciones de la sociedad civil por comunidades

N°	Comunidad	Patronato	Junta de Agua	Sociedad de Padres de Familia	Asociación de Ganaderos	Equipo de fútbol	Consejo pastoral	Cajas Rurales	Asociación de Horticultores	COMDE
1	Casco Urbano			X	X	X	X			X
2	El Sauce	X	X	X		X	X	X		
3	Las Anonas	X								
4	Lucumupe	X				X				
5	El Horno	X		X		X	X			
6	El Izopo	X	X	X	X	X	X			
7	Los Mescaléz	X		X				X		
8	Las Quebraditas	X								
9	El Guanacaste	X								
10	La Crucita	X	X	X				X		
11	El Terrero	X	X	X			X		X	
12	El Calvario	X	X	X			X		X	
13	Milpa Grande	X	X							

6. Inversión en infraestructura social realizada por la comunidad

No existen proyectos realizados por la comunidad todo son ejecutados por la municipalidad.

7. Instituciones que atienden con inversiones por comunidad

No existen instituciones que inviertan en hasta el nivel de las comunidades en el municipio.

8. Viviendas ocupadas y desocupadas por comunidad

N°	Comunidad	Instituciones		
		Ocupadas	Desocupadas	No Dieron Información
1	Casco Urbano	145	33	23
2	El Sauce	71	19	32
3	Las Anonas	12	3	6
4	Lucumpe	14	6	18
5	El Horno	30	8	21
6	El Izopo	71	6	21
7	Los Mescales	31	0	3
8	Las Quebraditas	15	5	0
9	El Guanacaste	7	0	4
10	La Crucita	30	9	22
11	El Terrero	65	14	26
12	El Calvario	26	8	12
13	Milpa Grande	19	6	4
TOTAL		536	117	186

9. Cuadro de frecuencia simples de la boleta levantada

Documentación anexada en carpeta de frecuencias simples

10. Matriz de indicadores socioeconómicos en el marco ODS

Cuadro # 1
Principales indicadores socioeconómicos en el marco de los ODS y PN
Municipio: - Fecha inicio: 2018-05-31 Fecha Fin: 2018-08-13

Departamento: -
Tipo tasa de cambio: 21

OBJETIVOS Y METAS DEL DESARROLLO SOSTENIBLE	INDICADORES DE LA COMUNIDAD
<p>OBJETIVO 1: PONER FIN A LA POBREZA EN TODAS SUS FORMAS Y EN TODO EL MUNDO?META 1.1: PARA 2030, ERRADICAR LA POBREZA EXTREMA PARA TODAS LAS PERSONAS EN EL MUNDO, ACTUALMENTE MEDIDA POR UN INGRESO POR PERSONA INFERIOR A 1,25 DÓLARES DE LOS ESTADOS UNIDOS AL DÍA.</p> <p>INDICADOR 1.1.1</p> <p>META 1.2: PARA 2030, REDUCIR AL MENOS A LA MITAD LA PROPORCIÓN DE HOMBRES, MUJERES Y NIÑOS DE TODAS LAS EDADES QUE VIVEN EN LA POBREZA EN TODAS SUS DIMENSIONES CON ARREGLO A LAS DEFINICIONES NACIONALES.</p> <p>INDICADOR 1.2.1</p>	<p>- POBLACIÓN CON INGRESOS MENORES A \$ 1.25 DIARIO.</p> <p>(VIENE DEL CUADRO #20 Y #21 DE ESTE DOCUMENTO)</p>
<p>OBJETIVO 2: PONER FIN AL HAMBRE, LOGRAR LA SEGURIDAD ALIMENTARIA Y LA MEJORA DE LA NUTRICIÓN Y PROMOVER LA AGRICULTURA SOSTENIBLE?META 2.1: PARA 2030, PONER FIN AL HAMBRE Y ASEGURAR EL ACCESO DE TODAS LAS PERSONAS, EN PARTICULAR LOS POBRES Y LAS PERSONAS EN SITUACIONES VULNERABLES, INCLUIDOS LOS LACTANTES, A UNA ALIMENTACIÓN SANA, NUTRITIVA Y SUFICIENTE DURANTE TODO EL AÑO.</p> <p>INDICADOR 2.1.2</p>	<p>- DE HOGARES QUE SIEMBRAN ALIMENTOS. (VIENE DE LA PREGUNTA # 33 DE LA BOLETA DE LÍNEA DE BASE)?</p> <p>- DE HOGARES QUE PRODUCEN SUFICIENTES ALIMENTOS PARA AUTOCONSUMO. (VIENE DE LA PREGUNTA # 34 DE LA BOLETA DE LÍNEA DE BASE)</p> <p>- DE HOGARES QUE TIENEN EN SU VIVIENDA UN HUERTO FAMILIAR. (VIENE DE LA PREGUNTA # 38 DE LA BOLETA DE LÍNEA DE BASE)?</p> <p>- AL DE LOS HOGARES LOS INGRESOS LES AJUSTAN PARA ALIMENTARSE LOS 3 TIEMPOS DE COMIDA, DESDE LA PERCEPCIÓN DE LOS JEFES (AS) DE HOGAR. (VIENE DE LA PREGUNTA # 52 DE LA BOLETA DE LÍNEA DE BASE)</p>
<p>OBJETIVO 3: GARANTIZAR UNA VIDA SANA Y PROMOVER EL BIENESTAR EN TODAS LAS EDADES?META 3.1: PARA 2030, REDUCIR LA TASA MUNDIAL DE MORTALIDAD MATERNA A MENOS DE 70 POR CADA 100.000 NACIDOS VIVOS</p> <p>INDICADOR 3.1.1</p> <p>META 3.2: PARA 2030, PONER FIN A LAS MUERTES EVITABLES DE RECIÉN NACIDOS Y DE NIÑOS MENORES DE 5 AÑOS, LOGRANDO QUE TODOS LOS PAÍSES INTENTEN REDUCIR LA MORTALIDAD NEONATAL AL MENOS HASTA 12 POR CADA 1.000 NACIDOS VIVOS, Y LA MORTALIDAD DE NIÑOS MENORES DE 5 AÑOS AL MENOS HASTA 25 POR CADA 1.000 NACIDOS VIVOS</p> <p>INDICADOR 3.2.2 INDICADOR 3.2.1</p> <p>META 3.3: PARA 2030, PONER FIN A LAS EPIDEMIAS DEL SIDA, LA TUBERCULOSIS, LA MALARIA Y LAS ENFERMEDADES TROPICALES DESATENDIDAS Y COMBATIR LA HEPATITIS, LAS ENFERMEDADES TRANSMITIDAS POR EL AGUA Y OTRAS ENFERMEDADES TRANSMISIBLES</p>	<p>- __% MUERTES MATEERNAS POR MIL PARTOS ATENDIDOS EN EL 2011 (VIENE DE LA PREGUNTA # 19 DE LA BOLETA DE LÍNEA DE BASE)</p> <p>- __% MUERTES POR 1000 NACIDOS MENORES DE 5 AÑOS.</p> <p>(VIENE DE LA PREGUNTA # 22 DE LA BOLETA DE LÍNEA DE BASE)</p> <p>- INFECTADOS CON PALUDISMO POR CADA MIL? - AFECTADOS POR IRAS POR CADA MIL HABITANTES? - INFECTADO DE TUBERCULOSIS POR CADA MIL? - INFECTADOS CON DENGUE CLÁSICO POR CADA MIL? - INFECTADO CON DENGUE HEMORRÁGICO POR CADA MIL</p> <p>(VIENEN DEL CUADRO # 3 DE ESTE DOCUMENTO)</p> <p>- HOGARES QUE PLANIFICAN CON EL RITMO - HOGARES QUE PLANIFICAN CON EL DIU - HOGARES QUE PLANIFICAN CON PASTILLA</p>

<p>INDICADOR 3.3.1 INDICADOR 3.3.2 INDICADOR 3.3.3 INDICADOR 3.3.4 INDICADOR 3.3.5</p> <p>META 3.7: PARA EL 2030, GARANTIZAR EL ACCESO UNIVERSAL A LOS SERVICIOS DE SALUD SEXUAL Y REPRODUCTIVA, INCLUIDOS LOS DE PLANIFICACIÓN FAMILIAR, INFORMACIÓN Y EDUCACIÓN, Y LA INTEGRACIÓN DE LA SALUD REPRODUCTIVA EN LAS ESTRATEGIAS Y LOS PROGRAMAS NACIONALES</p> <p>INDICADOR 3.7.1 INDICADOR 3.7.2</p>	<ul style="list-style-type: none"> - HOGARES QUE PLANIFICAN CON CONDÓN - HOGARES QUE PLANIFICAN CON INYECCIÓN - HOGARES QUE PLANIFICAN CON IMPLANTE - HOGARES QUE PLANIFICAN CON OPERACIÓN (VIENE DE LA PREGUNTA # 21 DE LA BOLETA DE LINEA DE BASE)
<p>OBJETIVO 4: GARANTIZAR UNA EDUCACIÓN INCLUSIVA, EQUITATIVA Y DE CALIDAD Y PROMOVER OPORTUNIDADES DE APRENDIZAJE DURANTE TODA LA VIDA PARA TODOS</p> <p>META 4: PARA 2030, VELAR POR QUE TODAS LAS NIÑAS Y TODOS LOS NIÑOS TERMINEN LOS CICLOS DE LA ENSEÑANZA PRIMARIA Y SECUNDARIA, QUE HA DE SER GRATUITA, EQUITATIVA Y DE CALIDAD Y PRODUCIR RESULTADOS ESCOLARES PERTINENTES Y EFICACES.</p> <p>INDICADOR 4.1.1</p>	<ul style="list-style-type: none"> - DE NIÑOS(AS) EN EDAD ESCOLAR QUE ACTUALMENTE ESTUDIAN (VIENE DEL CUADRO # 15 DE ESTE DOCUMENTO) - DE NIÑOS(AS) QUE ESTUDIAN PRIMARIA DE LOS QUE TIENEN EDAD PARA HACERLO (VIENE DEL CUADRO # 14 DE ESTE DOCUMENTO) - DE LA FUERZA DE TRABAJO EMERGENTE QUE CONCLUYÓ LA EDUCACIÓN PRIMARIA. (VIENE DEL CUADRO # 12 DE ESTE DOCUMENTO, PERO SOLO DETERMINAR EL PORCENTAJE DEL RANGO DE EDAD, ENTRE 13 A 18 AÑOS) - DE NIÑOS QUE ESTUDIAN PRIMARIA DE LOS QUE TIENEN EDAD. (VIENE DEL CUADRO # 14 DE ESTE DOCUMENTO)? - DE NIÑAS QUE ESTUDIAN PRIMARIA (VIENE DEL CUADRO # 14 DE ESTE DOCUMENTO) - DE NIÑOS QUE ESTUDIAN SECUNDARIA (VIENE DEL CUADRO # 14 DE ESTE DOCUMENTO)? - NIÑAS QUE ESTUDIAN SECUNDARIA (VIENE DEL CUADRO # 14 DE ESTE DOCUMENTO) - DE NIÑOS EN EDAD ESCOLAR (VIENE DEL CUADRO # 15 DE ESTE DOCUMENTO) - DE NIÑAS EN EDAD ESCOLAR (VIENE DEL CUADRO # 15 DE ESTE DOCUMENTO) - DE NIÑOS QUE ACTUALMENTE ESTUDIAN EN TODOS LOS NIVELES (VIENE DEL CUADRO # 11 DE ESTE DOCUMENTO) - DE NIÑAS QUE ACTUALMENTE ESTUDIAN EN TODOS LOS NIVELES (VIENE DEL CUADRO # 11 DE ESTE DOCUMENTO)
<p>OBJETIVO 6: GARANTIZAR LA DISPONIBILIDAD DE AGUA Y SU GESTIÓN SOSTENIBLE Y EL SANEAMIENTO PARA TODOS?META 6.1: PARA 2030, LOGRAR EL ACCESO UNIVERSAL Y EQUITATIVO AL AGUA POTABLE, A UN PRECIO ASEQUIBLE PARA TODOS.</p> <p>INDICADOR 6.1.1</p> <p>META 6.2: PARA 2030, LOGRAR EL ACCESO EQUITATIVO A SERVICIOS DE SANEAMIENTO E HIGIENE ADECUADOS PARA TODOS Y PONER FIN A LA DEFECACIÓN AL AIRE LIBRE, PRESTANDO ESPECIAL ATENCIÓN A LAS NECESIDADES DE LAS MUJERES Y LAS NIÑAS Y LAS PERSONAS EN SITUACIONES VULNERABLES..</p>	<ul style="list-style-type: none"> - DE LOS HOGARES UTILIZA LEÑA PARA COCINAR (VIENE DEL CUADRO # 10 DE ESTE DOCUMENTO) - HOGARES CON ACCESO AL AGUA POR ACUEDUCTO. (VIENE DEL CUADRO # 5 DE ESTE DOCUMENTO)? - HOGARES CON ACCESO A ELIMINACIÓN DE EXCRETAS (VIENE DEL CUADRO # 5 DE ESTE DOCUMENTO) - VIVIENDAS CON INADECUADA DISPOSICIÓN DE LA BASURA. (VIENE DEL CUADRO # 5 DE ESTE DOCUMENTO) - DE LAS VIVIENDAS BAJO CONDICIONES DE REGULARES A MALAS (VIENE DE LA PREGUNTA # 59 DE LA BOLETA DE LINEA DE BASE) - DE LAS VIVIENDAS NO TIENEN BAÑO (VIENE DEL CUADRO # 9 DE ESTE DOCUMENTO)
<p>INDICADOR 6.2.1</p>	<ul style="list-style-type: none"> - DE LAS VIVIENDAS TIENEN UNA SOLA PIEZA COMO DORMITORIO (___ PERSONAS POR HOGAR)(VIENE DEL CUADRO # 7 DE ESTE DOCUMENTO)

<p>OBJETIVO 7: GARANTIZAR EL ACCESO A UNA ENERGÍA ASEQUIBLE, SEGURA, SOSTENIBLE Y MODERNA PARA TODOS META 7.1: PARA 2030, GARANTIZAR EL ACCESO UNIVERSAL A SERVICIOS DE ENERGÍA ASEQUIBLES, CONFIABLES Y MODERNOS.</p> <p>INDICADOR 7.1.1</p>	<p>- HOGARES CON SERVICIO DE ENERGÍA ELÉCTRICA DOMICILIAR (VIENE DEL CUADRO # 5 DE ESTE DOCUMENTO)</p>
<p>OBJETIVO 8: PROMOVER EL CRECIMIENTO ECONÓMICO SOSTENIDO, INCLUSIVO Y SOSTENIDO, EL EMPLEO PLENO Y PRODUCTIVO Y EL TRABAJO DECENTE PARA TODOS?META 8.1:.</p> <p>INDICADOR 8.3.1 INDICADOR 8.6.1 INDICADOR 8.7.1</p>	<p>- DE JEFES DE HOGAR QUE TRABAJAN POR CUENTA PROPIA, CUALQUIER SECTOR PRODUCTIVO.?(VIENE DE LA PREGUNTA # 42 DE LA BOLETA DE LINEA DE BASE)</p> <p>- DE JEFES DE HOGAR QUE TRABAJAN POR CUENTA PROPIA, EN EL SECTOR PRIMARIO.?</p> <p>- DE JEFES DE HOGAR QUE TRABAJAN POR CUENTA PROPIA, EN EL SECTOR SECUNDARIO.</p> <p>- DE JEFES DE HOGAR QUE TRABAJAN POR CUENTA PROPIA, EN EL SECTOR TERCIARIO.?(VIENE DE LA PREGUNTA # 44 DE LA BOLETA DE LINEA DE BASE)</p> <p>- DE JEFES DE HOGAR QUE GENERAN EMPLEO EN CUALQUIER SECTOR PRODUCTIVO.?(VIENE DE LA PREGUNTA # 45 DE LA BOLETA DE LINEA DE BASE)</p>
<p>OBJETIVO 16: PROMOVER SOCIEDADES PACÍFICAS E INCLUSIVAS PARA EL DESARROLLO SOSTENIBLE, FACILITAR EL ACCESO A LA JUSTICIA PARA TODOS Y CREAR INSTITUCIONES EFICACES, RESPONSABLES E INCLUSIVAS A TODOS LOS NIVELES META 8.1: REDUCIR CONSIDERABLEMENTE TODAS LAS FORMAS DE VIOLENCIA Y LAS TASAS DE MORTALIDAD CONEXAS EN TODO EL MUNDO..</p> <p>INDICADOR 16.1.3??</p>	<p>- DE JEFES DE HOGAR QUE CONOCEN CASOS DE VIOLENCIA EN SU COMUNIDAD.?(VIENE DE LA PREGUNTA # 25 DE LA BOLETA DE LINEA DE BASE)</p> <p>- DE HOGARES QUE LE HAN SUCEDIDO ALGÚN CASO DE VIOLENCIA.?(VIENE DE LA PREGUNTA # 26 DE LA BOLETA DE LINEA DE BASE)</p> <p>- DE HOGARES QUE SIENTEN SEGURO DONDE VIVEN. (VIENE DE LA PREGUNTA # 45 DE LA BOLETA DE LINEA DE BASE)</p>

11. Profesión u oficio de la población en edad de trabajar

Listado de profesiones

Profesion	Cantidad	%
Ama de Casa	481	26.4
Estudiante	363	19.92
Agricultor	174	9.55
Labrador-Agricultor	161	8.84
Perito Mercantil	141	7.74
Oficios Domésticos	72	3.95
No Definido	39	2.14
Albañil	37	2.03
Bachiller Ciencias	36	1.98
Motorista	35	1.92
Chofer	15	0.82
Secretaria	14	0.77
Carpintero	12	0.66
Jornalero	11	0.6
Vigilante	9	0.49
Guardia de Seguridad	8	0.44
Conserje	8	0.44
Bachiller computación	7	0.38
Ayudante albañil	7	0.38
No trabaja	6	0.33
Empleada Doméstica	6	0.33
Aseadora	6	0.33
Campesino	6	0.33
Mecánico	6	0.33
Comerciante	6	0.33
Enfermera	5	0.27
Maestro Preescolar	5	0.27
Contador Público	5	0.27
Lic. En Administración de Empresas	4	0.22
Lic. Admon de Empresas	4	0.22
Soldador	4	0.22
Vendedor ambulante	4	0.22
Policia	4	0.22
Maestro Primaria	4	0.22
Empleados	4	0.22
guardia de seguridad	4	0.22
pulperia	4	0.22
Sastre	3	0.16
Artesano	3	0.16
Bachiller en Finanzas	3	0.16
Discapacitado	3	0.16
Fontanero	3	0.16
Ganadero	3	0.16
Lic. Derecho	3	0.16
Licenciatura en Enfermería (Titulo Intermedio de Enfermera/o Un	3	0.16
Niñera	3	0.16
PINTOR	3	0.16
Cajera	2	0.11
Ayudante de Bus	2	0.11
Ingeniería Agronómica	2	0.11
1 B.T.P.	2	0.11
Jubilado	2	0.11
Operario de Maquila	2	0.11
Cobrador de bus	2	0.11
Licenciatura en Administración	2	0.11
Tapicero	2	0.11
Lic. Pedagogía	2	0.11
Bachiller Admon Empresas	2	0.11
Estilista	2	0.11
Electricista	2	0.11
Jubilados	2	0.11

Tortillero	2	0.11
Abogado	2	0.11
Educación Básica Completo	2	0.11
Lic. Mercadotecnia	1	0.05
Comerciante menor	1	0.05
Cocinera	1	0.05
Maestro Secundaria	1	0.05
Militar	1	0.05
Militar de rango	1	0.05
Capataz Agropecuario	1	0.05
Bach. Técnico Forestal	1	0.05
Bachiller en Salud	1	0.05
Op. Maquinaria pesada	1	0.05
Ordeñador	1	0.05
Pastor Evangélico	1	0.05
Zapatero	1	0.05
Bach. en Electricidad	1	0.05
Profesorado en Ciencias de la Educación	1	0.05
Sastra	1	0.05
Avicola	1	0.05
Secretaria Computación	1	0.05
Asesor Comercial	1	0.05
Supervisor de máquina	1	0.05
Técnico Agropecuaria	1	0.05
Tecnico en Refrigeracion	1	0.05
Teología	1	0.05
GRANJERO	1	0.05
Educadora	1	0.05
Ing. Civil	1	0.05
Ingeniería en Computación	1	0.05
Jefe de Seguridad	1	0.05
Ebanista	1	0.05
Doctor en Medicina General y Cirugia	1	0.05
Costurera	1	0.05
Tractoritsa	1	0.05
Lic. Educación	1	0.05
Contratista	1	0.05
Licenciatura en Comunicación Social	1	0.05
Apicultor	1	0.05
Licenciatura en Nutrición	1	0.05
Licenciatura en Periodismo (Título Intermedio de Periodista Uni	1	0.05
Licenciatura en Psicología	1	0.05
Lic. En Desarrollo Local	1	0.05
Lic. Gerencia de Negocios	1	0.05
Total	1822	

12. Ocupación actual de la población en edad de trabajar

Listado de ocupaciones			Listado de ocupaciones		
Ocupacion	Cantidad	%	Ocupacion	Cantidad	%
Ama de Casa	578	31.72	Tortillero	2	0.11
Estudiante	380	20.86	Abogado	2	0.11
Agricultor	173	9.5	Educación Básica Completo	2	0.11
labrador	64	3.51	Lic. Mercadotecnia	1	0.05
agricultor	55	3.02	Comerciante menor	1	0.05
Perito Mercantil	55	3.02	Cocinera	1	0.05
Motorista	46	2.52	Maestro Secundaria	1	0.05
Albañil	41	2.25	Militar	1	0.05
Labrador-Agricultor	28	1.54	Militar de rango	1	0.05
No trabaja	22	1.21	Capataz Agropecuario	1	0.05
Domestica	20	1.1	Bach. Técnico Forestal	1	0.05
No Definido	19	1.04	Bachiller en Salud	1	0.05
Chofer	16	0.88	Op. Maquinaria pesada	1	0.05
Secretaria	16	0.88	Ordeñador	1	0.05
Jornalero	15	0.82	Pastor Evangélico	1	0.05
Ayudante albañil	14	0.77	Zapatero	1	0.05
Guardia de Seguridad	12	0.66	Bach. en Electricidad	1	0.05
Carpintero	12	0.66	Profesorado en Ciencias de la Educación	1	0.05
Conserje	11	0.6	Sastra	1	0.05
Comerciante menor	11	0.6	Avicola	1	0.05
Contador Público	10	0.55	Secretaria Computación	1	0.05
Tractorista	1	0.05	Asesor Comercial	1	0.05
Lic. Educación	1	0.05	Supervisor de máquina	1	0.05
Contratista	1	0.05	Técnico Agropecuaria	1	0.05
Licenciatura en Comunicación Social	1	0.05	Tecnico en Refrigeracion	1	0.05
Apicultor	1	0.05	Teología	1	0.05
Licenciatura en Nutrición	1	0.05	GRANJERO	1	0.05
Licenciatura en Periodismo	1	0.05	Educadora	1	0.05
Licenciatura en Psicología	1	0.05	Ing. Civil	1	0.05
Lic. En Desarrollo Local	1	0.05			
Lic. Gerencia de Negocios	1	0.05			
Ingeniería en Computación	1	0.05			
Jefe de Seguridad	1	0.05			
Ebanista	1	0.05			
Doctor en Medicina General y Cirugia	1	0.05			
Costurera	1	0.05			
			Total	1822	

13. Listado de viviendas para el levantamiento de la boleta censal
 Documentación anexada en carpeta listados de viviendas

14. Organigrama de la Municipalidad de San Buenaventura, Francisco Morazán.

El Municipio cuenta con una estructura distribuida de la siguiente manera la cual fue aprobada en Sesión de Corporación.

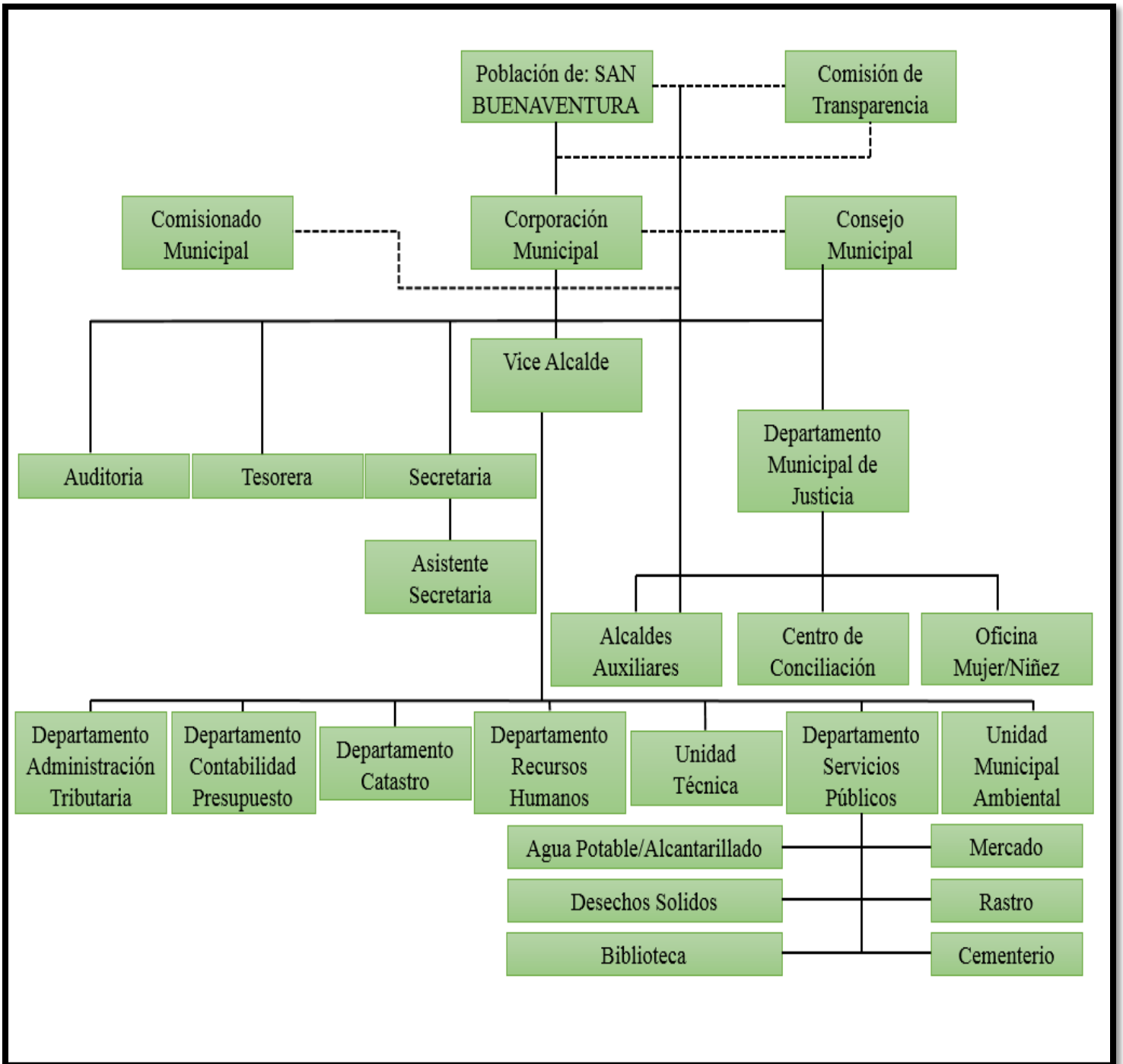

15. Croquis censales por comunidad

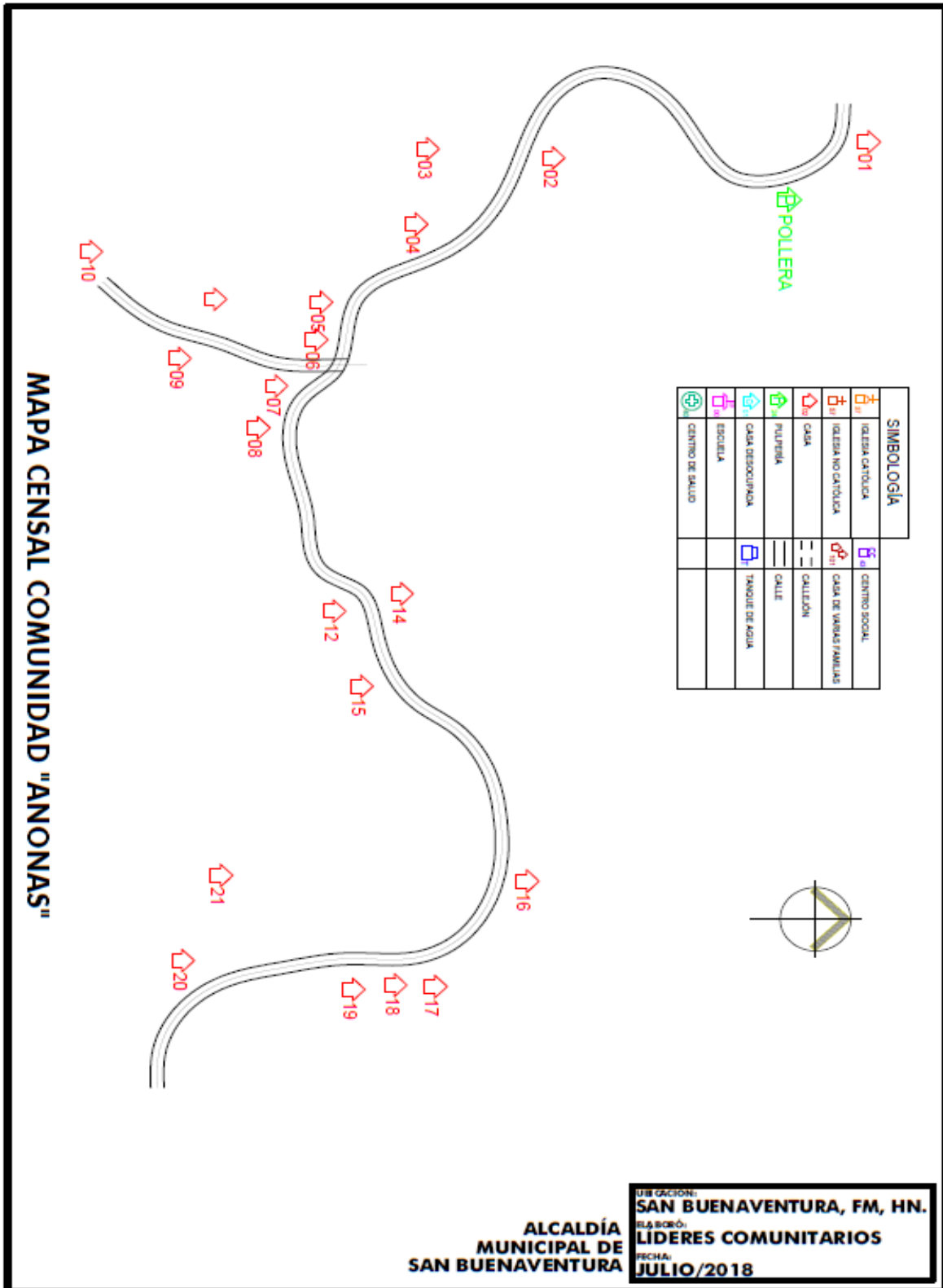

MAPA CENSAL CASCO URBANO "SAN BUENAVENTURA"

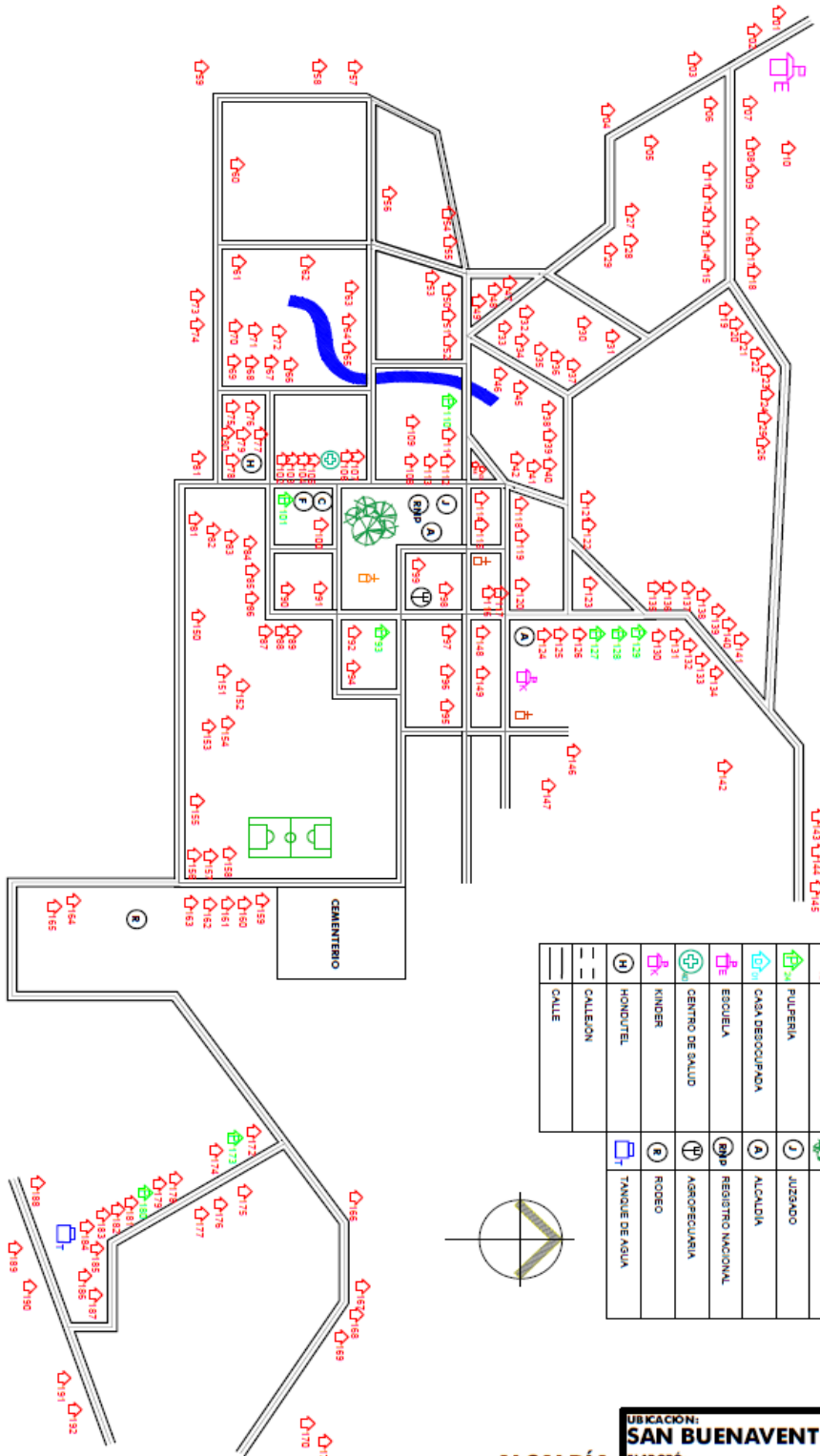



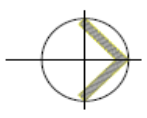





SIMBOLOGÍA			
	IGLESIA CATOLICA		COMEDOR
	IGLESIA NO CATOLICA		FARMACIA
	CASA		PARRQUE
	PUJERIA		JUZGADO
	CASA DESOcupACION		ALCALDIA
	ESUELA		REGISTRO NACIONAL
	CENTRO DE SALUD		AGROPECUARIA
	KINDER		ROBEO
	HONORTEL		TANQUE DE AGUA
	CALLE/ION		
	CALLE		



UBICACION: SAN BUENAVENTURA, FM, HN.
ELABORADO: LIDERES COMUNITARIOS
FECHA: JULIO /2018

ALCALDÍA MUNICIPAL DE SAN BUENAVENTURA



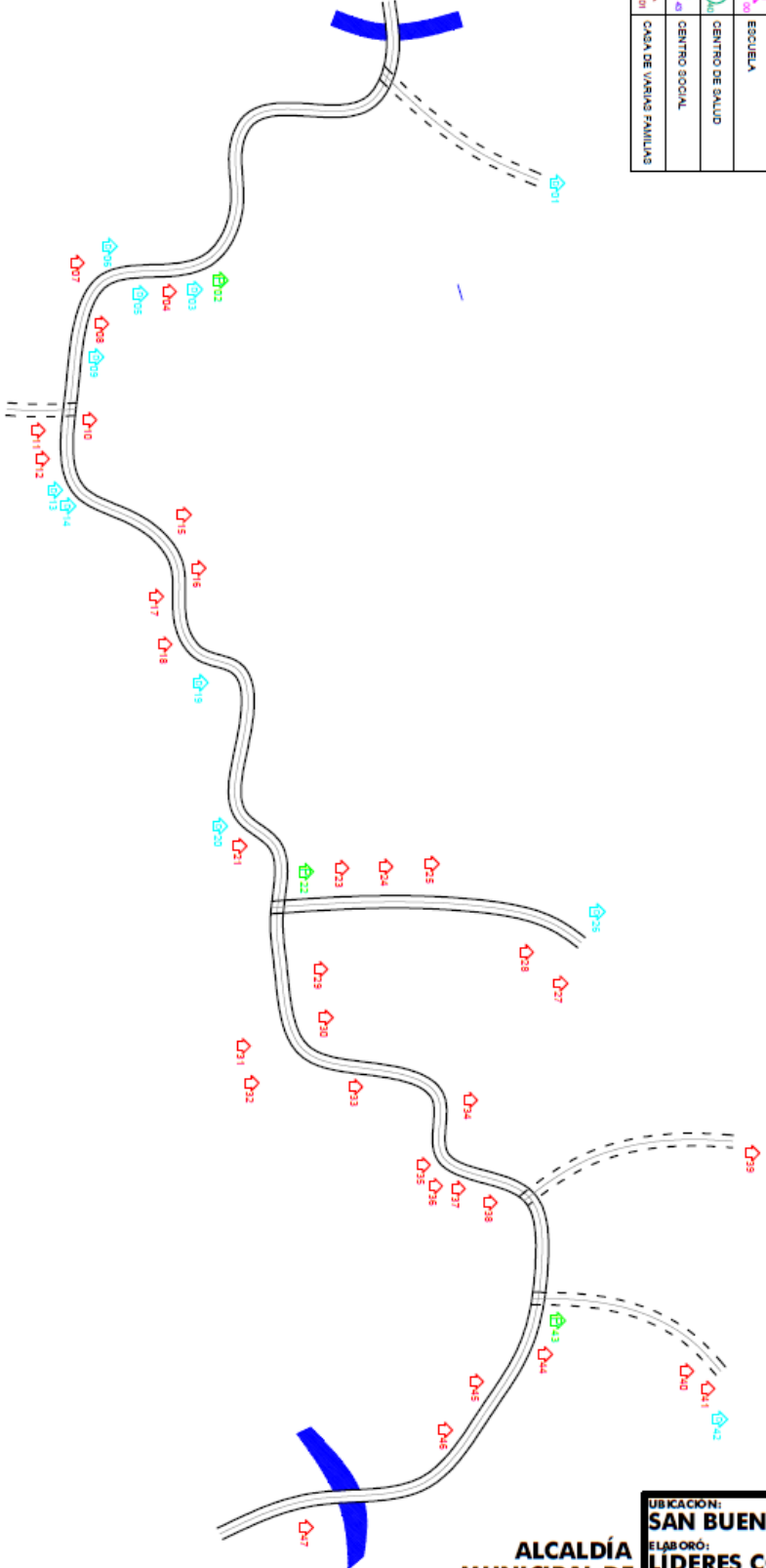









SIMBOLOGÍA	
	IGLESIA CATOLICA
	IGLESIA NO CATOLICA
	CASA
	FULPERIA
	CASA DE OCUPACION
	ESCUELA
	CENTRO DE SALUD
	CENTRO SOCIAL
	CASA DE VARIAS FAMILIAS
	CALLEJON
	CALLE
	TANQUE DE AGUA



MAPA CENSAL COMUNIDAD "EL CALVARIO"

UBICACION:
SAN BUENAVENTURA, FM, HN.
 ELABORÓ:
LÍDERES COMUNITARIOS
 FECHA:
JULIO/2018

**ALCALDÍA
 MUNICIPAL DE
 SAN BUENAVENTURA**



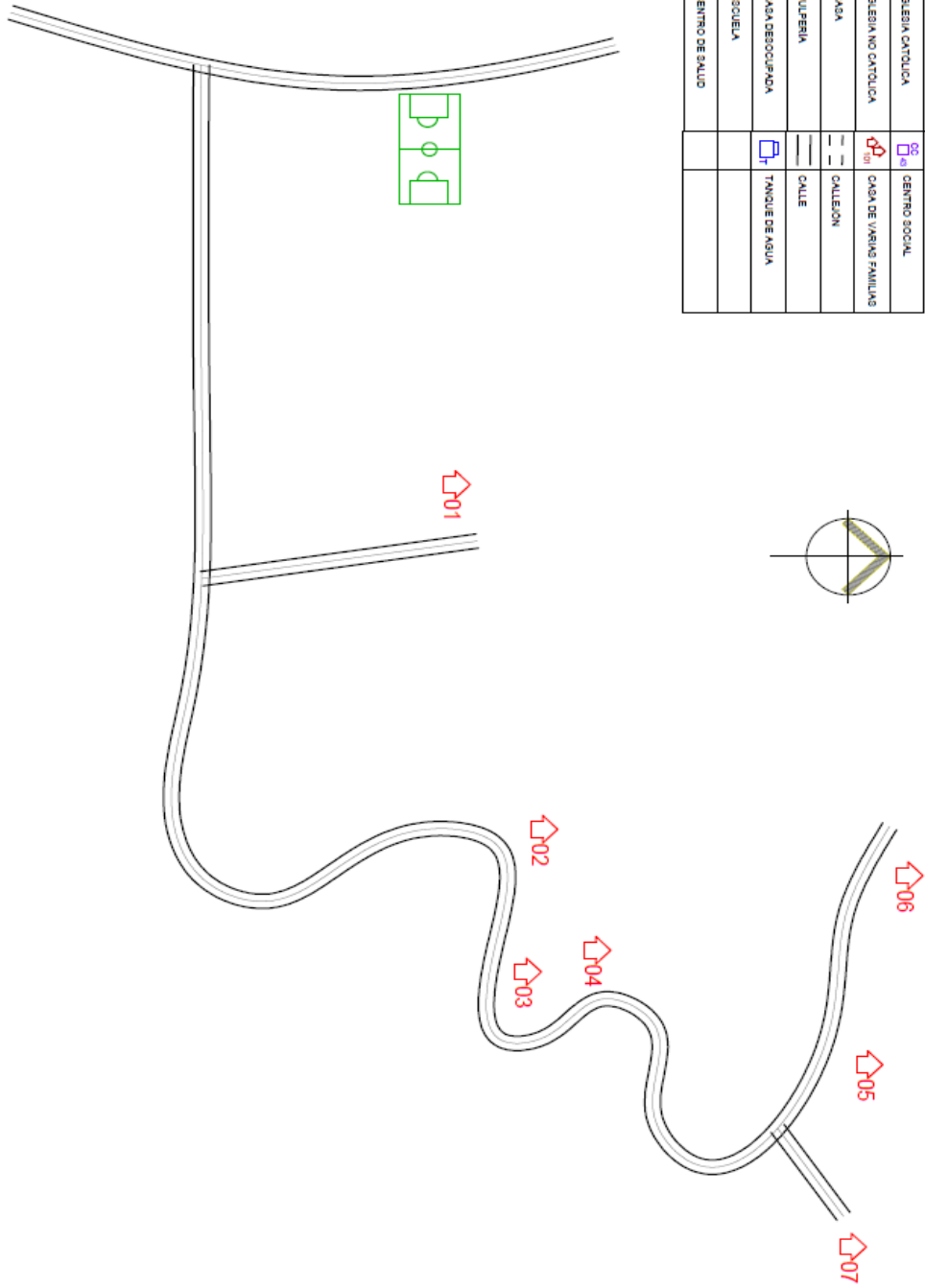
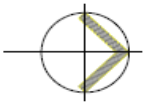











SIMBOLOGIA	
	IGLESIA CATOLICA
	IGLESIA NO CATOLICA
	CASA
	PULPERIA
	CASA DESOCCUPADA
	ESQUELA
	CENTRO DE SALUD
	CENTRO SOCIAL
	CASA DE VARIAS FAMILIAS
	CALLEJON
	CALLE
	TANQUE DE AGUA



MAPA CENSAL COMUNIDAD "EL GUANACASTE"

**ALCALDÍA
MUNICIPAL DE
SAN BUENAVENTURA**

**UBICACION:
SAN BUENAVENTURA, FM, HN.
ELABORÓ:
LIDERES COMUNITARIOS
FECHA:
JULIO/2018**

SIMBOLOGIA	
	IGLESIA CATOLICA
	IGLESIA NO CATOLICA
	CASA
	PULPERIA
	CASA DESOQUINADA
	ESCUELA
	CENTRO DE SALUD
	CENTRO SOCIAL
	CASA DE VARIAS FAMILIAS
	CALLEJON
	CALLE
	CASERA
	PARQUE
	FABRICA

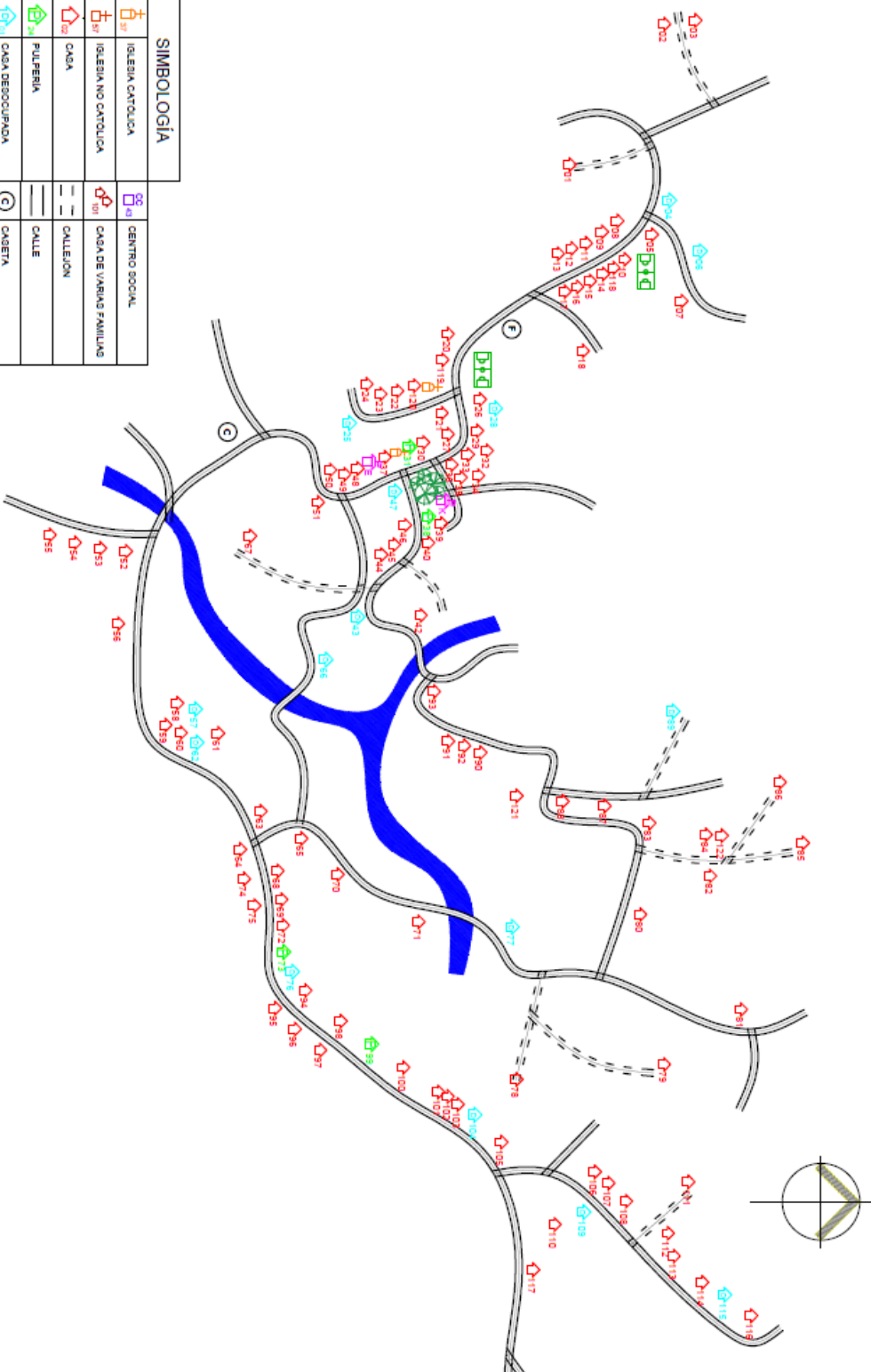

MAPA CENSAL COMUNIDAD "EL SAUCE"

UBICACION: **SAN BUENAVENTURA, FM, HN.**
 ELABORÓ: **LIDERES COMUNITARIOS**
 FECHA: **JULIO/2018**
ALCALDÍA MUNICIPAL DE SAN BUENAVENTURA

SIMBOLOGIA	
	IGLESIA CATOLICA
	IGLESIA NO CATOLICA
	CASA
	FAMILIA
	CASA DESEMPLEADO
	ESCUELA
	CENTRO DE SALUD
	CENTRO SOCIAL
	CASA DE VARIAS FAMILIAS
	CALLEJON
	CALLE

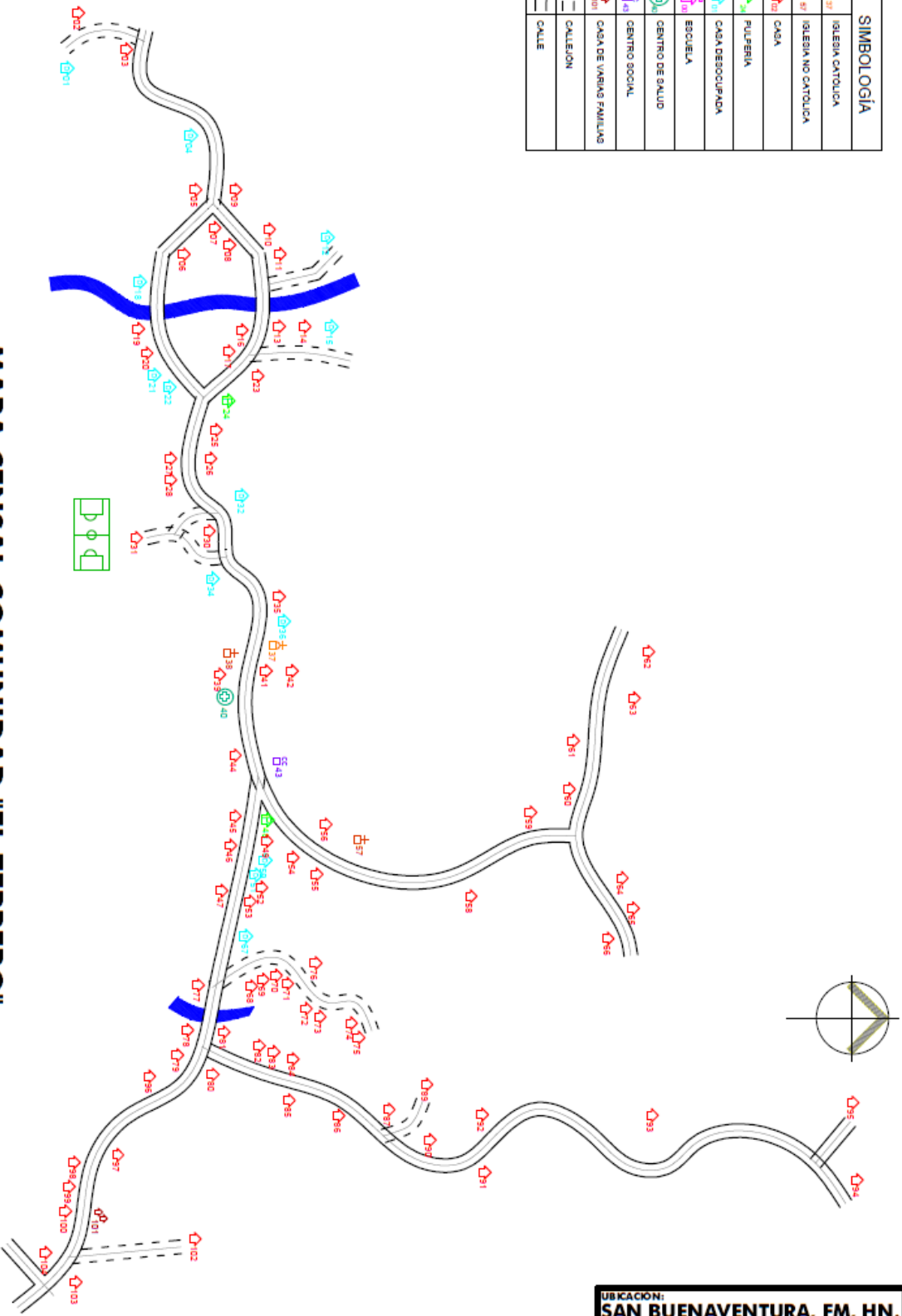

MAPA CENSAL COMUNIDAD "EL TERRERO"

UBICACION: **SAN BUENAVENTURA, FM, HN.**
 ELABORÓ: **LÍDERES COMUNITARIOS**
 FECHA: **JULIO/2018**

ALCALDÍA MUNICIPAL DE SAN BUENAVENTURA

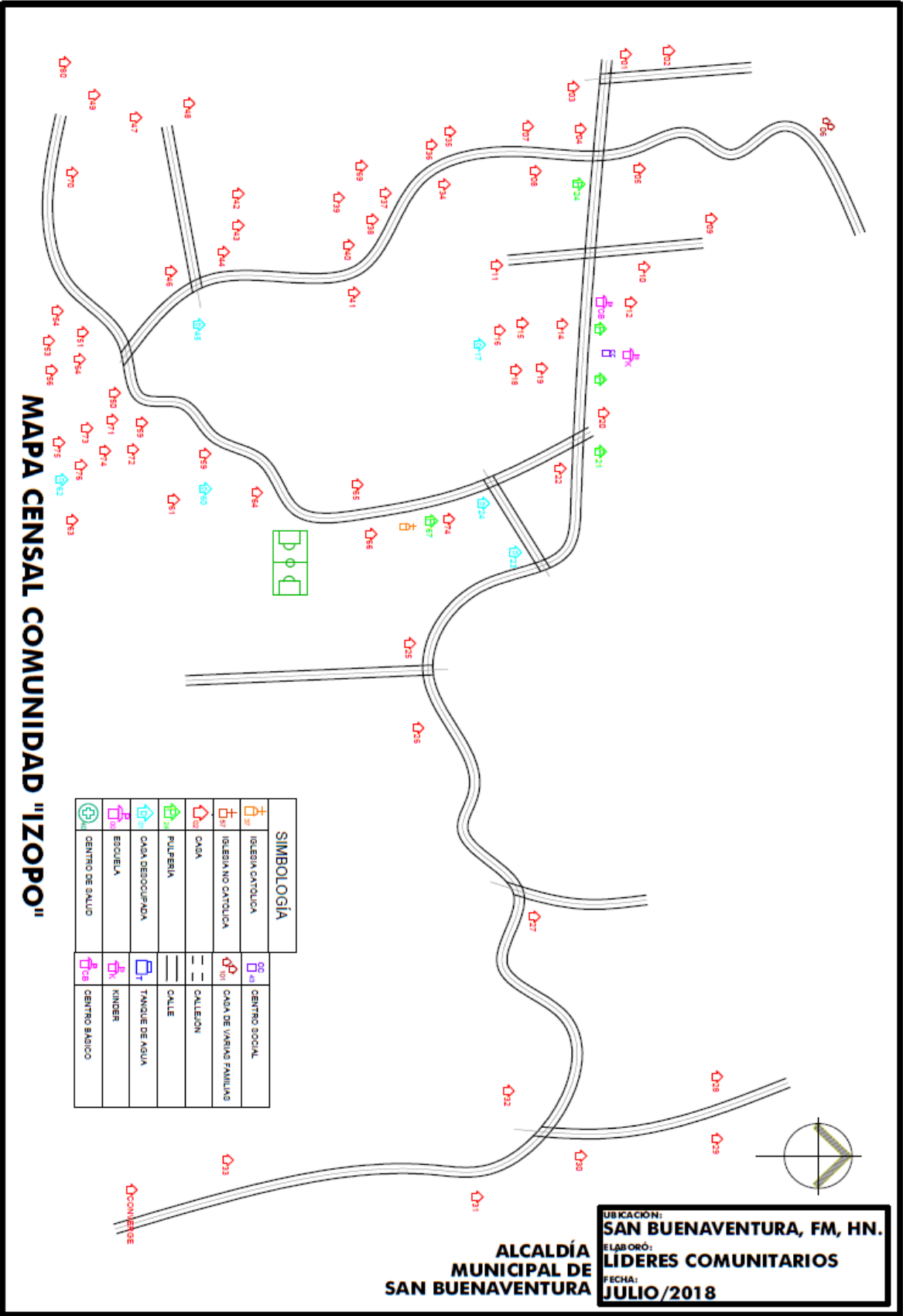

MAPA CENSAL COMUNIDAD "IZOPO"

SIMBOLOGÍA	
	IGLESIA CATOLICA
	IGLESIA NO CATOLICA
	CASA
	FUERTE
	CASA DESOCCUPADA
	ESUELA
	CENTRO DE SALUD
	CENTRO SOCIAL
	CASA DE VARIAS FAMILIAS
	CALLEJON
	CALLE
	TANQUE DE AGUA
	KINDER
	CENTRO BASICO

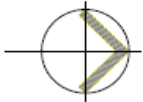

ALCALDÍA MUNICIPAL DE SAN BUENAVENTURA

UBICACIÓN: SAN BUENAVENTURA, FM, HN.
ELABORÓ: LIDERES COMUNITARIOS
FECHA: JULIO/2018

SIMBOLOGÍA	
	IGLESIA CATOLICA
	IGLESIA NO CATOLICA
	CASA
	FULETERIA
	CASA DE RESCOURMOMA
	ESCUELA
	CENTRO DE SALUD
	CENTRO SOCIAL
	CASA DE VARIAS FAMILIAS
	TANQUE DE AGUA

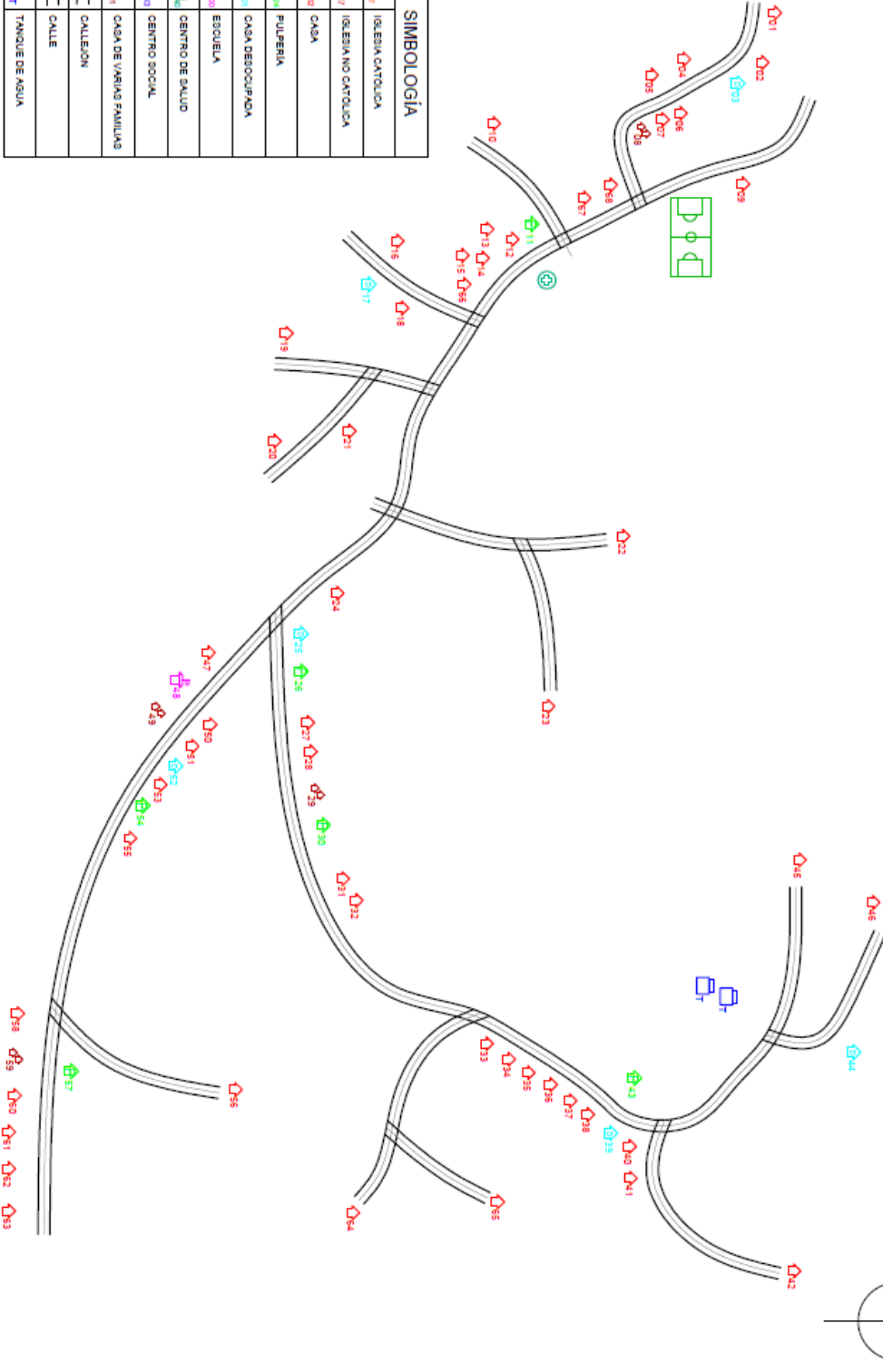

MAPA CENSAL COMUNIDAD "LA CRUCITA"

UBICACION: **SAN BUENAVENTURA, FM, HN.**
 ELABORÓ: **LIDERES COMUNITARIOS**
 FECHA: **JULIO/2018**

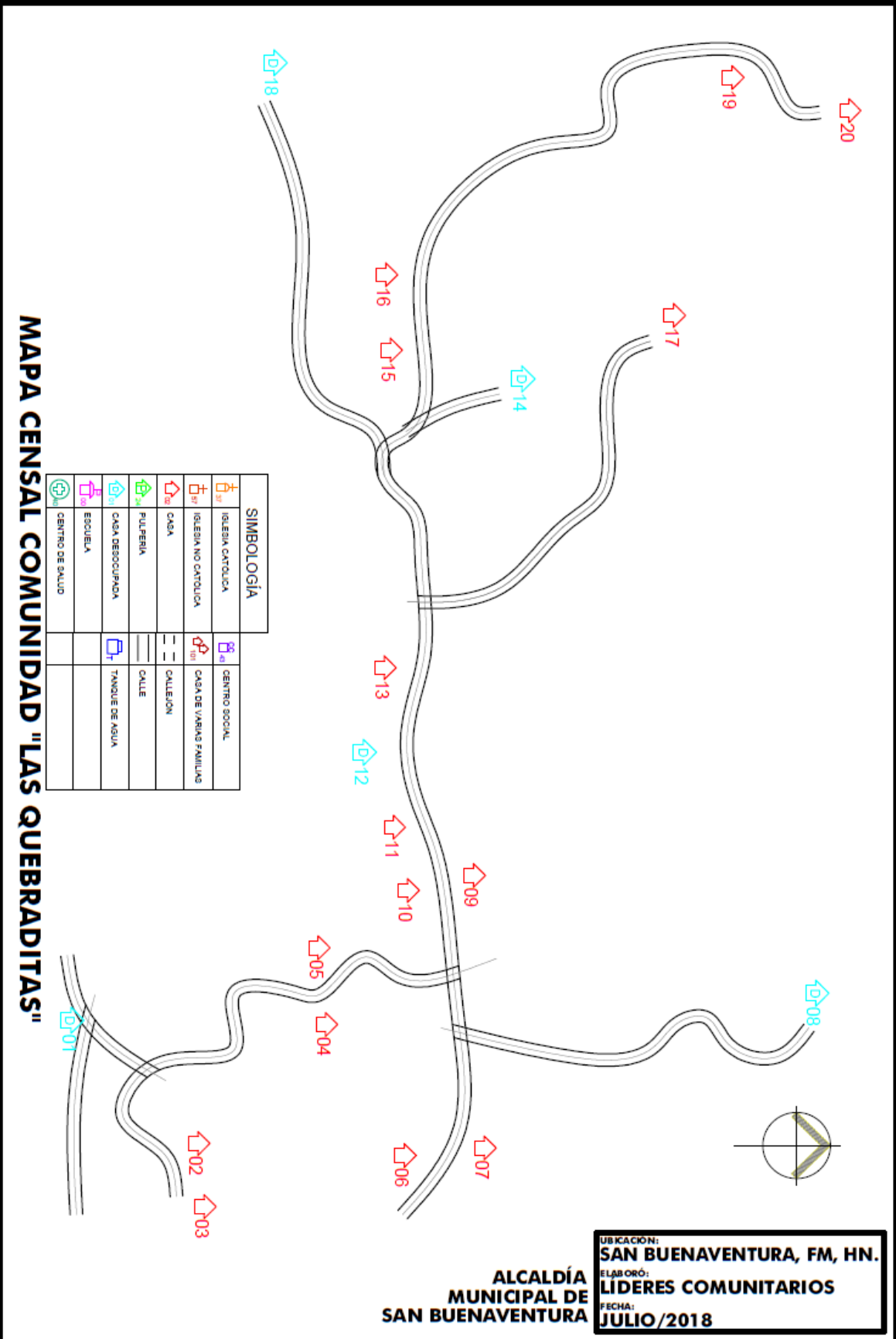













MAPA CENSAL COMUNIDAD "LAS QUEBRADITAS"

SIMBOLOGIA	
	IGLESIA CATOLICA
	IGLESIA NO CATOLICA
	CASA
	FULPERIA
	CASA DE OCUPACION
	ESCUELA
	CENTRO DE SALUD
	CENTRO SOCIAL
	CASA DE VARIAS FAMILIAS
	CALEJON
	CALE
	TANQUE DE AGUA

UBICACION: **SAN BUENAVENTURA, FM, HN.**
 ELABORÓ: **LÍDERES COMUNITARIOS**
 FECHA: **JULIO/2018**

ALCALDÍA MUNICIPAL DE SAN BUENAVENTURA



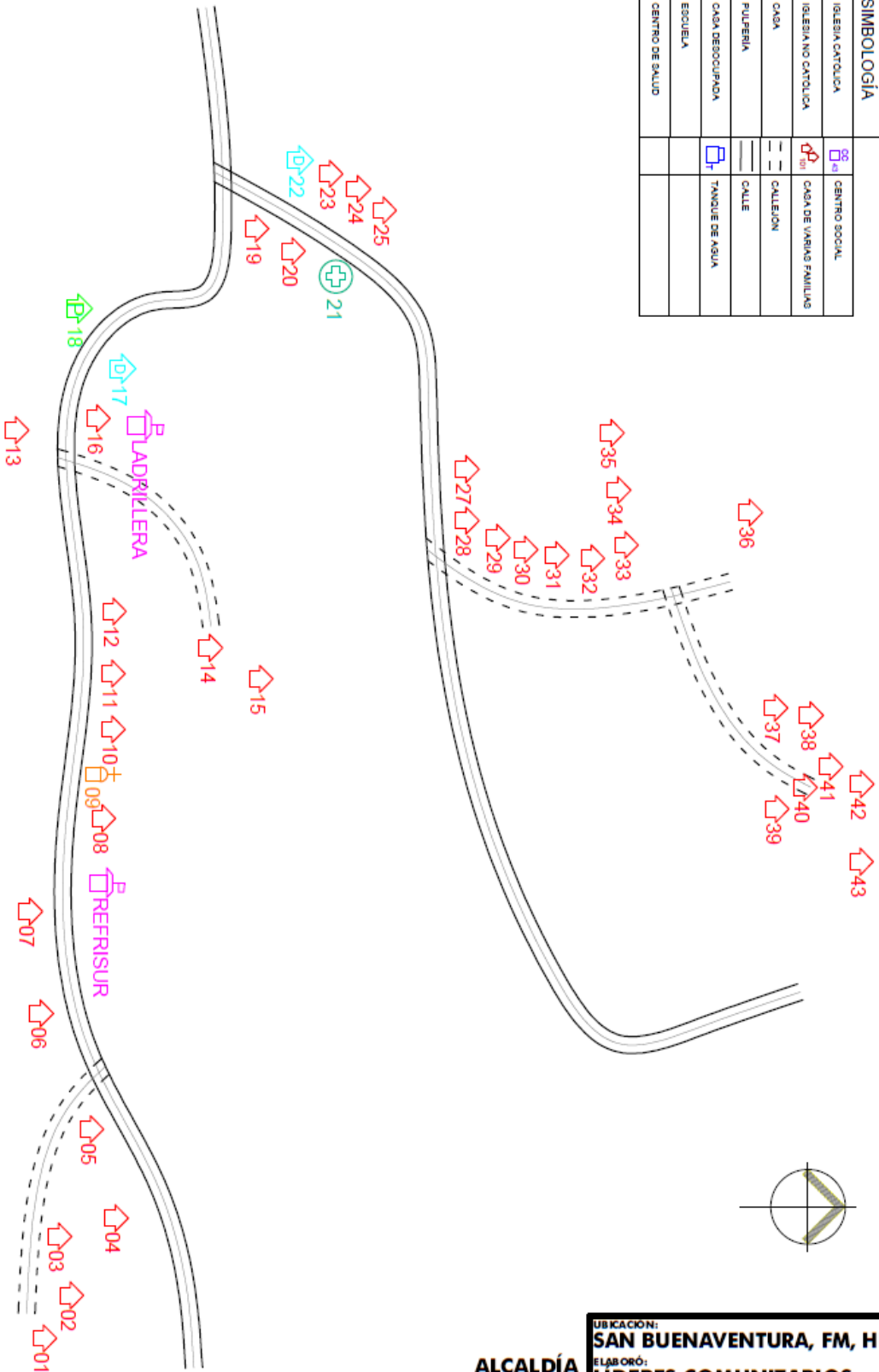









SIMBOLOGIA	
	IGLESIA CATOLICA
	IGLESIA NO CATOLICA
	CASA
	FULPERIA
	CASA DESOcupADA
	ESCUELA
	CENTRO DE SALUD
	CENTRO SOCIAL
	CASA DE VARIAS FAMILIAS
	CALLEJON
	CALLE
	TANQUE DE AGUA



MAPA CENSAL COMUNIDAD "LUCUMUPE"

UBICACION: **SAN BUENAVENTURA, FM, HN.**
 ELABORÓ: **LIDERES COMUNITARIOS**
 FECHA: **JULIO/2018**

ALCALDÍA MUNICIPAL DE SAN BUENAVENTURA

SIMBOLOGÍA	
	IGLESIA CATOLICA
	IGLESIA NO CATOLICA
	CASA
	FULFERIA
	CASA DEOCUPADA
	ESCUELA
	CENTRO DE SALUD
	CENTRO SOCIAL
	CASA DE VARIAS FAMILIAS
	CALLEJON
	CALLE
	TANQUE DE AGUA

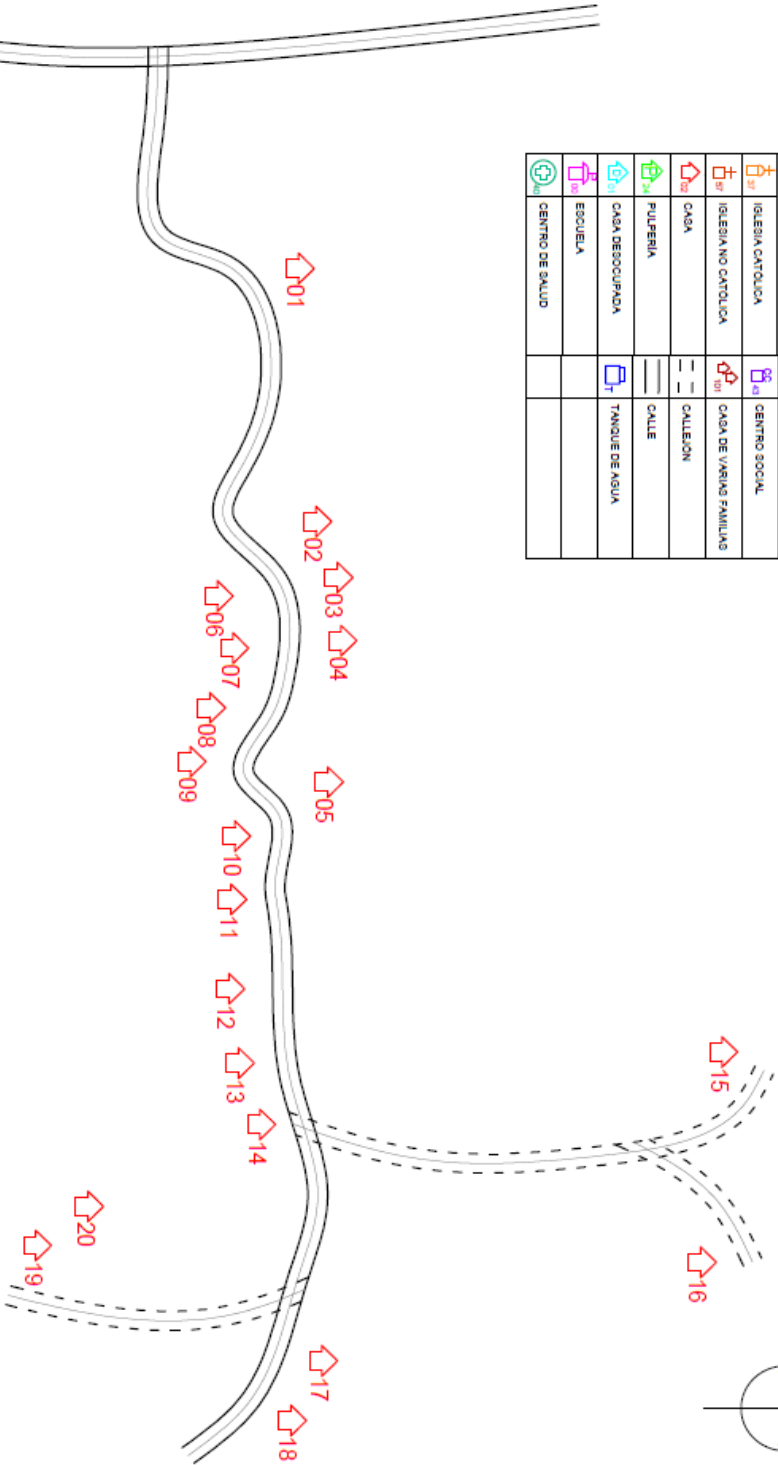

MAPA CENSAL COMUNIDAD "MILPA GRANDE"

**ALCALDÍA
MUNICIPAL DE
SAN BUENAVENTURA**

**UBICACIÓN:
SAN BUENAVENTURA, FM, HN.
ELABORÓ:
LÍDERES COMUNITARIOS
FECHA:
JULIO/2018**

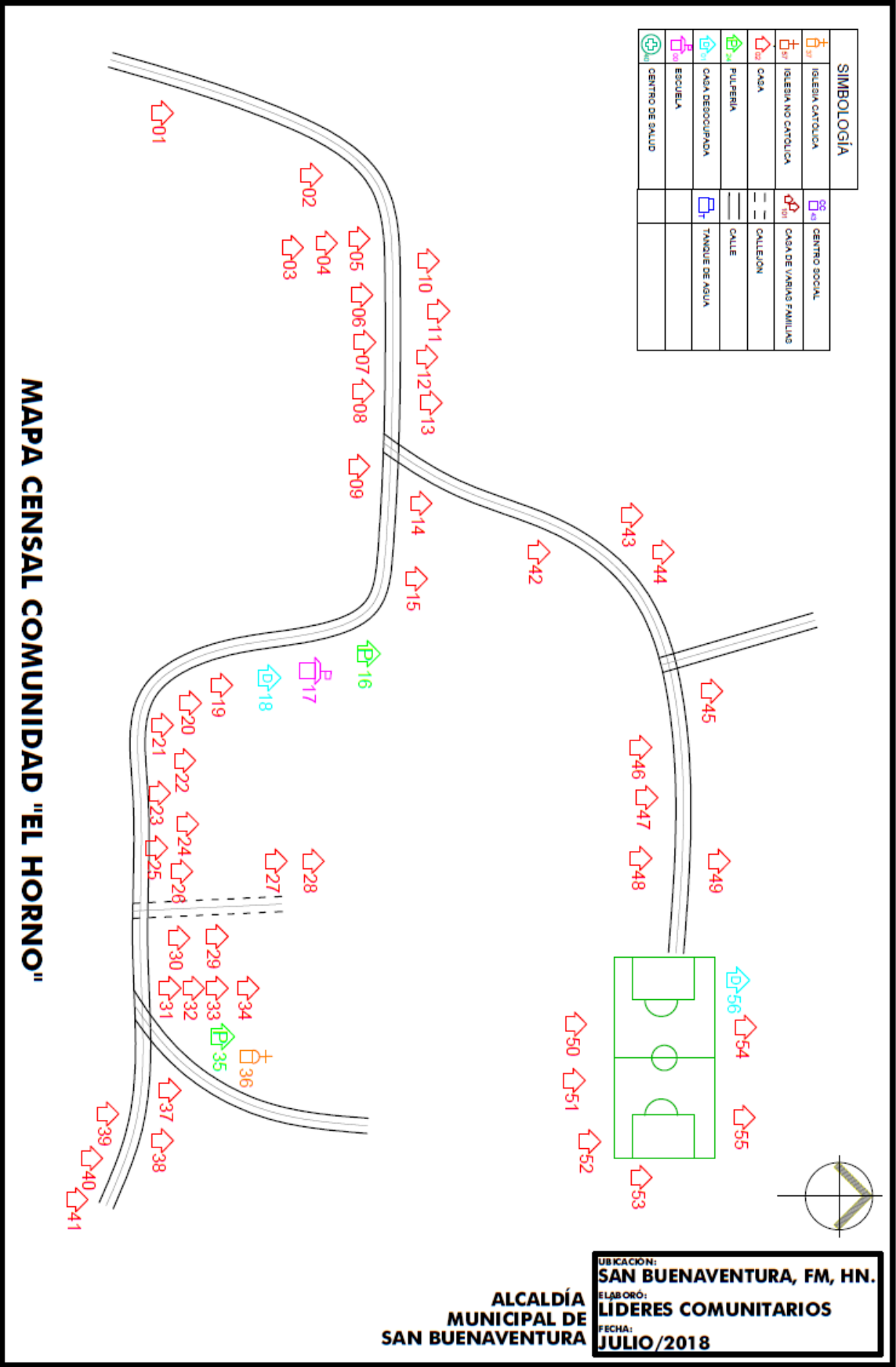

SIMBOLOGIA	
	IGLESIA CATOLICA
	IGLESIA NO CATOLICA
	CASA
	FULPERIA
	CASA DESOCCUPADA
	ESCUELA
	CENTRO DE SALUD
	CENTRO SOCIAL
	CASA DE VARIAS FAMILIAS
	CALLEJON
	CALLE
	TANQUE DE AGUA

MAPA CENSAL COMUNIDAD "EL HORNO"

UBICACION: **SAN BUENAVENTURA, FM, HN.**
 ELABORÓ: **LÍDERES COMUNITARIOS**
 FECHA: **JULIO/2018**

ALCALDÍA MUNICIPAL DE SAN BUENAVENTURA



“Levantamiento de boletas en la comunidad de El Sauce”



“Levantamiento de Boleta en la Comunidad de la Crucita”



“Levantamiento de información en la Comunidad de El Sauce”

“Levantamiento de información en la Comunidad de El Horno”



“Levantamiento de información en la Comunidad de el Izopo”

“Levantamiento de Información en el casco urbano del Municipio”

