



**ALCALDIA MUNICIPAL DE SAN ANTONIO DE ORIENTE  
DEPARTAMENTO DE FRANCISCO MORAZAN**

**ESTUDIO SOCIOECONÓMICO E INDICADORES DE LÍNEA DE BASE  
DEL MUNICIPIO DE SAN ANTONIO DE ORIENTE FRANCISCO  
MORAZÁN.**

**PREPARADO POR:  
JULISSA MERCEDES MARTINEZ ANDINO.**

**SAN ANTONIO DE ORIENTE; F.M 12 DE SEPTIEMBRE DEL AÑO 2018.**

## Contenido

<b>Introducción.</b> .....	3
<b>Metodología aplicada</b> .....	3
1. Diseño y organización. ....	3
2. Promoción e inducción. ....	3
3. Levantamiento de la información. ....	3
4. Tabulación y análisis.....	4
5. Validación, Edición y Socialización. ....	4
<b>1. Marco de referencia.</b> .....	5
1.2. Ubicación geográfica.....	6
1.3. Características físicas.....	6
1.4. Características biológicas.....	7
1.5. Características sociales .....	9
<b>2. Institucionalidad e inversión para el desarrollo</b> .....	10
2.1. <i>Presencia institucional en el municipio</i> .....	10
2.2. <i>Sociedad civil</i> .....	11
<i>Inversión social</i> .....	12
<b>3. Infraestructura básica</b> .....	12
3.1. <i>Vial</i> :.....	12
3.2. <i>Electricidad</i> : .....	13
3.3. <i>Telefonía y correos</i> .....	13
3.4. <i>Social</i> .....	13
3.5. <i>Salud</i> .....	13
3.6. <i>Educativa</i> .....	14
3.7. <i>Productiva</i> .....	14
<b>4. Análisis de los principales indicadores socioeconómicos</b> .....	14
4.1. <i>Población</i> .....	14
4.2. <i>Salud</i> .....	15
4.3. <i>Servicios básicos</i> .....	16
4.4. <i>Vivienda</i> .....	17
4.5. <i>Educación</i> .....	18
4.7. <i>Economía</i> .....	19
4.8. <i>Participación</i> .....	20
<b>5. Conclusiones.</b> .....	20
<b>Anexos:</b> .....	21

## **Introducción.**

El Municipio de San Antonio de Oriente con el apoyo de la MANOFM y bajo la indicaciones de El Gobierno de la Republica a través de la Secretaria de Derechos Humanos, Justicia, Gobernación y Descentralización y siguiendo la metodología de Fortalecimiento de las Capacidades para el Desarrollo Local (FOCAL); tal metodología propone el levantamiento de una línea base y la elaboración de Planes de Desarrollo Comunitaria (PDC); presenta el seguimiento en el Proceso de Elaboración del Plan de Desarrollo Municipal; en este Documento se encuentra plasmado el Análisis Socioeconómico E Indicadores de Línea de base de este Municipio.

El presente Documento de manera clara da conocer los datos más relevantes del Municipio, y realiza un análisis en los temas de Institucionalidad e inversión para el desarrollo, Infraestructura básica; Los datos analizados son producto de todo el proceso de preparación inducción levantamiento y de los reportes facilitados de la tabulación de encuestas levantadas, y las fichas comunitarias realizadas.

## **Metodología aplicada**

Las fases o etapas que se siguieron para la preparación de la línea de base y el presente informe fueron las siguientes:

### **1. Diseño y organización.**

El diseño y la Organización en este proceso es el pilar para el éxito en el resto del proceso, puesto que acá se trasmite el conocimiento para el resto del proceso; en esta fase se realizao la preparación de las actividades a continuar para llegar a las siguientes fases; se organizaron los líderes de las comunidades que a groso modo se les indujo al tema; y se diseño los tiempos y espacios a trabajar siguiendo la metodología indicada-

### **2. Promoción e inducción.**

Una vez identificados los líderes y transmitido a la Corporación Municipal el trabajo que se debe realizar; se inicia el proceso de capacitación de manera puntual a los líderes comunitarios y personas técnicos municipales sobre la importancia y la forma de recolectar la información; la correcta forma de hacerlo, lo que desea de producto final.

### **3. Levantamiento de la información.**

Se procede a llenar encuestas con la previa preparación indicada en el paso No.2

El procedimiento se resume a continuación:

- ✘ Reunión del equipo comunitario para la distribución geográfica de trabajo (esta se hace de acuerdo al mapa censal).
- ✘ Realización del levantamiento en las zonas asignadas.
- ✘ Revisión de boletas por los líderes comunitarios, discusión de avances, problemas y soluciones, en los casos de las boletas mal levantadas hacer las correcciones correspondientes.
- ✘ En las siguientes visitas el técnico facilitador se reúne con los líderes, recibe las boletas del coordinador local y las revisan.

- ✘ El técnico facilitador comprueba mediante muestreo y utilizando el listado y el mapa censal, que las boletas fueron levantadas en las viviendas correspondientes.
- ✘ Las boletas falsas o con errores deben levantarse nuevamente.
- ✘ Levantamiento de la información secundaria.

#### 4. Tabulación y análisis.

Una vez revisadas la Encuestas entregadas por los líderes y una previa inducción de la forma de usar la plataforma para la tabulación de información se procede a crear usuarios y administrador para ingresar la información de manera correcta para que dé como resultados los que se necesitan y proceder al análisis correspondiente.

#### 5. Validación, Edición y Socialización.

En esta fase se valida con las autoridades y líderes comunitarios los resultados del trabajo, la información secundaria recolectada.

El procedimiento es el siguiente:

- ✓ Validación del documento: una vez elaborado el informe a nivel de borrador, el técnico facilitador realiza las jornadas de validación con la participación de las autoridades municipales y líderes comunitarios que participaron en el proceso, se revisa la redacción en su contenido se recogen las observaciones e inquietudes que los participantes concluyan, esta actividad incluye la revisión de la información secundaria y los análisis.
- ✓ Ajustes finales y edición: realizadas las correcciones pertinentes y la revisión de estilo, se remite el documento al patrocinador para su aprobación y posteriormente se somete a diagramación y edición del documento.
- ✓ Socialización: se debe compartir con la población los resultados obtenidos a través de un cabildo abierto.

## **1. Marco de referencia.**

### **1.1. Antecedentes históricos del municipio**

Los orígenes de este municipio se remontan a la época colonial comenzando a poblarse por el año de 1660 y llamada originalmente por sus antiguos pobladores como San Antonio de Yusguare. Para el año de 1991 San Antonio de Oriente, fue proclamado como Monumento Histórico Nacional por acuerdo ejecutivo de fecha 25 de julio de ese mismo año.

El municipio está compuesto por 12 aldeas con su cabecera municipal por San Antonio de Oriente, que es una aldea, las demás son El Jicarito, El Limón, Hoya Grande, La Ciénega, Las Mesa, Las Playas, Los Ranchos de Flor Azul, San Antonio de Occidente, San Francisco, Santa Inés, Tabla Grande.

Sus primeros pobladores fueron personas de una antigua comunidad llamada San Antonio de Yusguare, que existió como a 4 kilómetros, más conocido como Mineral de San Antonio o simplemente San Antonio; a un kilómetro hacia el occidente hay otro poblado con el nombre de San Antonio de Occidente (se cree que también fue municipio en un tiempo) pero desapareció y quedó solamente el lugar que estaba al oriente, por lo que se llamó San Antonio de Oriente.

Según actas encontradas en 1826, ya tenía alcalde; en la División Política Territorial de 1889 era un Distrito formado por los municipios del mismo San Antonio de Oriente, Maraita, Tatumbla y Valle de Ángeles

El otro referente de la historia de San Antonio de Oriente es José Antonio Velásquez, quien luego de la muerte de sus padres, abandonó Caridad, su pueblo natal en el departamento de Valle y se trasladó a la costa norte de Honduras en busca de mejores condiciones de vida, que en ese tiempo ofrecían las compañías bananeras.

Posteriormente, Velásquez se hizo barbero, trabajo que desempeñó alternamente con el de telegrafista. Fue precisamente este oficio, el que llevó a Velásquez a trasladarse como empleado a San Antonio de Oriente en 1931, un pequeño lugar, localizado a unos 30 kilómetros de Tegucigalpa.

El otro referente de la historia de San Antonio de Oriente es José Antonio Velásquez, quien luego de la muerte de sus padres, abandonó Caridad, su pueblo natal en el departamento de Valle y se trasladó a la costa norte de Honduras en busca de mejores condiciones de vida, que en ese tiempo ofrecían las compañías bananeras.

Posteriormente, Velásquez se hizo barbero, trabajo que desempeñó, alternamente con el de telegrafista. Fue precisamente este oficio, el que llevó a Velásquez a trasladarse como empleado a San Antonio de Oriente en 1931, un pequeño lugar, localizado a unos 30 kilómetros de Tegucigalpa.

Según datos estadísticos del INE los crecimientos poblacionales en los últimos tres censos se encuentran de la siguiente manera:

Año	Habitantes
2014	15,149

2015	15,229
2016	15,446

### 1.2. Ubicación geográfica

San Antonio de oriente está ubicado al sur del departamento de francisco Morazán teniendo los siguientes limites administrativo

Limita al Norte con el municipio de Valle de Ángeles; al Sur con Maraita y Guinope, al Este Moroceli y Yuscaran departamento del Paraiso y al Oeste con el Distrito Central y Tatumbla.

El municipio de San Antonio de Oriente se encuentra ubicado en la región Occidental del País de Honduras.

### 1.3. Características físicas

El municipio de San Antonio de oriente se encuentra asentado en su mayoría en un tipo de suelo accidentado (quebradizo), lo que representa un suelo don los agricultores buscan la manera de como poder llevar acabo sus actividades de agricultura y ganadería debido a la topografía de sus terrenos pero con la necesidad de producir ellos han optado por llevar a cabo una serie de prácticas de conservación de suelos para poder utilizar este tipo de suelo de la mejor manera para producir diferentes cultivos los cuales se enfocan como los principales que son los granos básicos (maíz y frijol), otros están optando por la siembra de café ya que el clima y la altura ayuda en ciertas áreas a producir este tipo de cultivo, otros habitantes que tienen los recursos necesarios se dedican a la se siembra de hortalizas.

El clima predominante en el municipio sub tropical, esto ayuda a que los agricultores que habitan las diferentes zonas puedan optar por varios cultivos que se pueden adaptar al clima para obtener insumos para la sostenibilidad de sus familias.

Los climas se manifiestan de una manera variable ya que algunas zonas son cálidas y otras templadas, el verano comienza entre los meses de marzo y abril que son las temporadas más secas, y la temporadas de invierno entre los meses de Mayo a Octubre existiendo una canícula entre los meses de Julio a Agosto,

El tipo de suelo que predomina en el municipio es franco arcillo ya que muy rico en materia orgánica y los agricultores saben aprovechar este recurso para lo que es la siembra de los diferentes cultivos para poder subsistir en las diferentes aldeas.

Años anteriores las estaciones del año en el municipio eran estables, los habitantes tenía conocimiento en que época del año se presentaban cada una de las estaciones, pero debido a la contaminación global que se está dando por el cambio climático (o gases del efecto invernadero), las estaciones del año han cambiado y ahora no se puede saber con certeza cuando se dará cada una de las estaciones.

El municipio de San Antonio de Oriente se encuentra bañado principalmente por el Rio Yeguaré que es el más extenso y caudaloso de la zona, en territorio se encuentran

otros con menor caudal como el río el Cobre que son los más principales que se encuentran en la jurisdicción del municipio.

#### 1.4. Características biológicas

Cuáles son las principales zonas de vida:

El municipio de San Antonio de Oriente pertenece a la subcuenca del río Yeguaré ya que este río es el más extenso en el territorio, aparte se encuentran las microcuencas como Agua Amarilla y la microcuenca Matambre que permanecen activas en el municipio, dentro de la jurisdicción del municipio se encuentra la área de reserva biológica el Uyuca que es protegida principalmente por EAP Escuela Agrícola Panamericana el Zamorano ya que una área productora de agua la que beneficia mayormente a los habitantes de la aldea el Jicarito y a las instalaciones de la Escuela Agrícola, aparte de ser una de las principales fuentes de agua es un lugar de refugio para la fauna silvestre ya que en esta reserva se han encontrado diversidad de animales endémicos del lugar y diferentes plantas que solo en esta zona de reserva existen y de esta manera se le da la protección adecuada para mantener esta reserva biológica activa.

El tipo de vegetación que predomina en el municipio es muy variable debido al relieve montañoso donde se encuentra ubicada área demográfica de San Antonio de Oriente la cual se representa los bosques de; bosque latifoliado húmedo, bosque latifoliado deceduo, bosque mixto, bosque de conífera denso, bosque de conífera ralo, vegetación secundaria húmeda, vegetación secundaria decedua, agricultura tecnificada, pastos/cultivos, cafetales, otras superficies de agua, zona urbana discontinua, suelo desnudo continental, árboles dispersos fuera del bosque, esta categorización de los bosques son reflejados en los mapas forestal y cobertura de la tierra y los cuales son representados en una gráfica circular para detallar la cantidad de área forestal y cobertura del municipio ver figura 1 y figura 2.

Figura 1



Figura 2.



La minería en el municipio se ve reflejada más en explotación minera no mineral como la de piedra de cantera, explotación de caolín (tierra blanca), y la explotación de

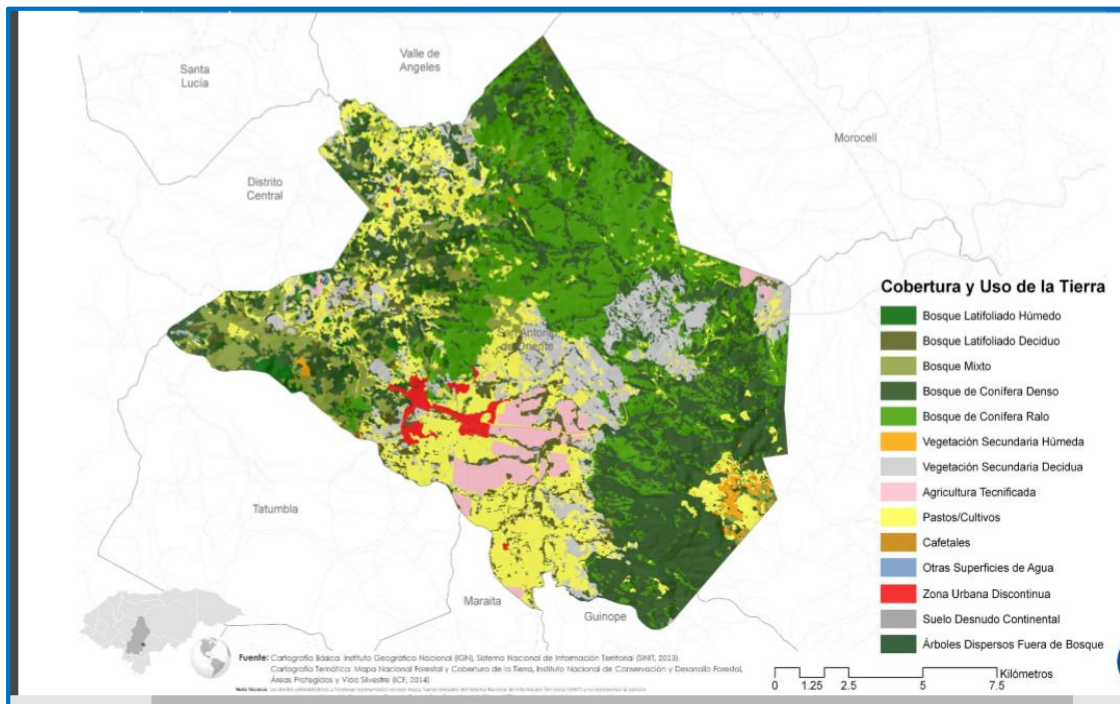
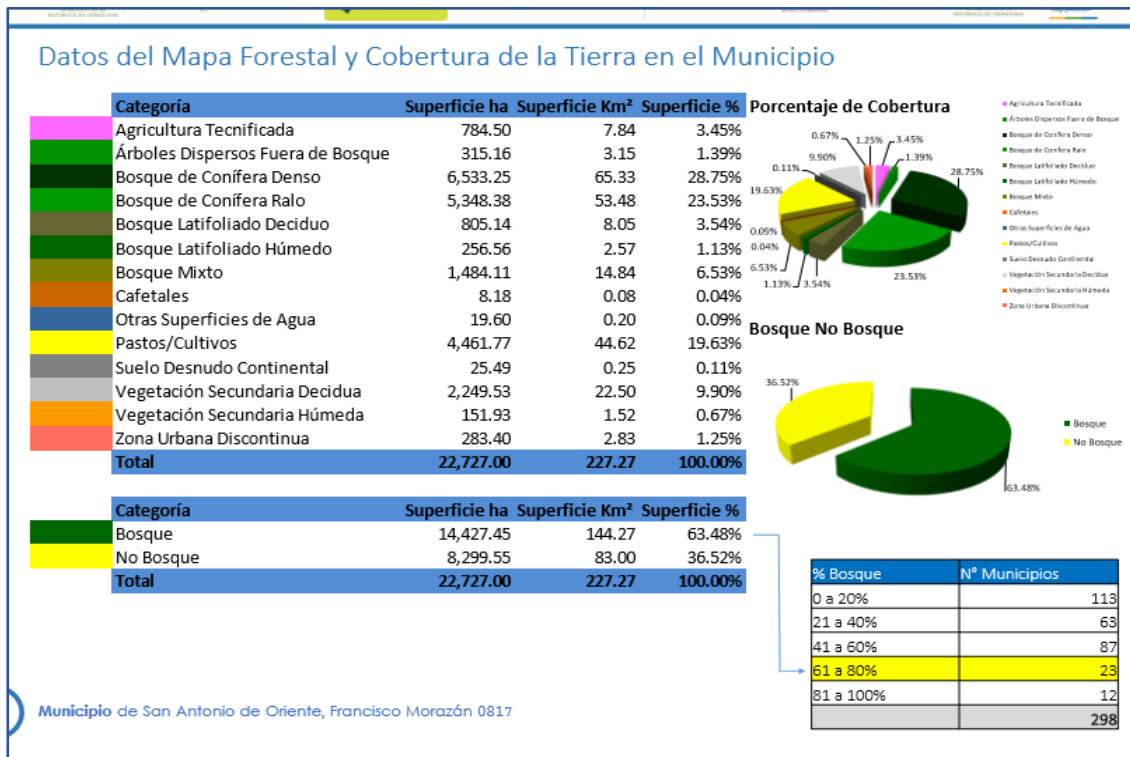

recursos renovables como la arena ya que algunos pobladores se orientan al rubro de paleros los cuales se dedican a extraer la arena de una forma artesanal de los ríos.

Los principales cultivos a los que se dedican los pobladores del municipio son la siembra de maíz y frijol ya que son los principales granos básicos para el consumo de las familias, ya que nuestro municipio la mayoría de las aldeas son rurales y otra se dedican a cultivar hortalizas y legumbres, en otras zonas del municipio siembran lo que son plantas medicinales como ser, manzanilla, orégano, apasote, el ciguapate, cola de caballo, eucalipto, yerba buena, sácate de limón etc. Las cuales son utilizadas por las mismas personas como medicina.

### 1.5. Características sociales

La manifestación social entre los pobladores del municipio se ve manifestada de una forma cordial, de forma respetuosa, hasta el momento el municipio se encuentra libre de presencia grupos antisociales, predomina lo que es la religión evangélica y católica. En lo que se refiere a las costumbres del municipio se celebra el día de nuestro patrono San Antonio, las procesiones de semana santa, la venta de los dulces llamados monjitas y caramelos, como tradición se mantiene cargar en hombros a los difuntos en andas los cuales son trasladados desde el la aldea del Jicarito hasta el cementerio que se encuentra en Casco urbano recorriendo aproximadamente 6 km, con lo relación a los valores se conserva el saludo a toda persona que se encuentra ya sea conocida o no, los valores son inculcados principalmente en el hogar como ser valores espirituales y morales, con relación a los grupos étnicos no hay presencia de los mismos ya que los pobladores son mestizos del municipio, la lingüística del municipio se destaca el español, religión católica y evangélica, dentro de las principales formas de recreación son las famosas carreras de cinta, el fútbol, balnearios.

Con todo lo antes descrito podemos decir que es lo más importante de nuestro municipio de San Antonio de oriente Francisco Morazán.

## 2. Institucionalidad e inversión para el desarrollo

### 2.1. Presencia institucional en el municipio

*Cuadro No.1 Instituciones Presentes en el Municipio categorización y Aldeas de Intervención.*

No.	Nombre de la Insitucion	Categorizacion			Aldea										
		Publica	Privada	ONG	1	2	3	4	5	6	7	8	9	10	
1	Escuela Agricola Panamericana ZAMORANO		x		x	x	x	x	x	x	x	x	x	x	x
2	Fondo Cafetalero		x		x	x									
3	Secretaria de Educacion	x			x	x	x	x	x	x	x				x
4	Alcaldia San Antonio de Oriente	x			x	x	x	x	x	x	x	x	x	x	x
5	Secretaria de Salud	x				x	x	x		x	x				
6	Cooperativa Mixta Cafetalera		x			x									
7	Secretaria de Seguridad	x					x								
8	Clinica para atencion Nocturna Emergencias	x					x								
9	Jovenes en Camino			x				x							
10	Empresa de Horticultura		x							x					
11	Fundacion Suyapa			x						x					
12	1er. Batallon de Comunicaciones	x										x			
13	REMAR			x								x			
14	Buen Pastor			x											x

**Simbología:** 1.-Aldea El Limon.2.-Aldea Tabla Grande.3.- Aldea El Jicarito.4.-Aldea Valle de San Francisco.5.- Aldea Hoya Grande.6.-Aldea La Cienega.7.- Aldea Las Mesas.8.-Aldea San Antonio de Occidente.9.- San Antonio de Oriente.10.-Santa Ines

El cuadro No.1 describe las Instituciones presentes a nivel Municipal; su Categorización y las aldeas donde están presentes; presentando en la parte de abajo la simbología indicando el Numero de aldea al Nombre de la Aldea que corresponde.

*Cuadro No.2: Población Meta y Servicios que Brindan.*

No.	Nombre de la Insitucion	Categorizacion			Poblacion Obejivo	Servicios que Brindan				
		Pub.	Priv.	ONG		Salud	Educacion	social	Vial	Productiva
1	Escuela Agricola Panamericana ZAMORANO		x		Nivel Municipal		x	x	x	x
2	Fondo Cafetalero		x		Aldeas No. 1 y 2				x	x
3	Secretaria de Educacion	x			Nivel Municipal		x			
4	Alcaldia San Antonio de Oriente	x			Nivel Municipal	x	x	x	x	x
5	Secretaria de Salud	x			Nivel Municipal	x				
6	Cooperativa Mixta Cafetalera		x		Aldea No.2					x
7	Secretaria de Seguridad	x			Nivel Municipal			x		
8	Clinica para atencion Nocturna Emergencias	x			Nivel Municipal	x		x		
9	Jovenes en Camino			x	Aldea No.4	x	x	x		
10	Empresa de Horticultura		x		Aldea No.6			x		x
11	Fundacion Suyapa			x	Aldea No.6			x		
12	1er. Batallon de Comunicaciones	x			Nivel Municipal			x		
13	REMAR			x	Aldea No.7			x		
14	Buen Pastor			x	Aldea No.10		x	x		

El Cuadro No. 2 Describe el Nombre de la Institución su categorización su población meta y su área de intervención en el Municipio; clasificándola por Salud, Educación, Social; vial y Productiva; todas las Instituciones antes mencionadas mantienen una atención y comunicación directa con su población meta; y se realizan alianzas que permiten un mayor impacto y un beneficio mucho mayor en las comunidades cuando se logran las coordinaciones.

**2.2. Sociedad civil**

**Cuadro No.3: Organizaciones Comunitarias presentes en la Comunidad.**

No.	Nombre de la Insitucion	Aldea									
		1	2	3	4	5	6	7	8	9	10
1	Patronato-Promejoramiento	x	x	x	x	x	x	x	x	x	x
2	Junta de Agua Comunitaria	x	x		x	x	x	x	x	x	x
3	Iglesia Evangelica	x	x	x	x	x	x	x	x	x	x
4	Iglesia Catolica	x	x	x	x	x	x	x	x	x	x
5	Centro Diurno del Adulto Mayor			x							
6	AGASA				x						
7	Grupos de Campesionos				x						
8	Liga Burocratica de Futbol					x					
<p><b>Simbología: 1.-Aldea El Limon.2.-Aldea Tabla Grande.3.- Aldea El Jicarito.4.-Aldea Valle de San Francisco.5.- Aldea Hoya Grande.6.-Aldea La Cienega.7.- Aldea Las Mesas.8.-Aldea San Antonio de Occidente.9.- San Antonio de Oriente.10.-Santa Ines</b></p>											

El Cuadro No.3; presenta las Organizaciones Comunitarias a nivel Municipal indicando la simbología el Numero de Aldea al Nombre de la Aldea que corresponde; las funcionalidades de las diferentes organizaciones son: Los patronatos Pro mejoramientos son los responsables de gestionar cuidar y vigilar las mejoras que se realizan en la comunidad en todos las áreas de intervención; Las Juntas de agua son las responsables de mantener el sistema de agua potable en condiciones adecuadas para que los abonados de la comunidad reciban un producto de calidad; de igual manera son los responsables de la obligatoriedad de pago por abonado por mes para usar dichos fondos para mantenimiento de los sistemas. Las Iglesias Evangélicas y católicas velan por mantener entre los habitantes un ambiente de cordialidad y guiados a las buenas costumbres y mantener un ambiente sano sin vicios. Centro Diurno para el Adulto Mayor; cuyo objetivo es que los adultos mayores de la Aldea y sus alrededores es insertar al adulto mayor a la sociedad creando espacios participativos, áreas creativas; y trabajar en diferentes áreas como ser; salud Mental, física, ocupacional y otras; AGASA es una Asociación de Ganaderos y Agricultores que de manera conjunta gestionan las fuentes de ingreso para insumos de bajo costo y buscar estrategias que aumenten la producción; La Liga Burocrática de Futbol la función es gestionar espacios de participación para jóvenes para alejarlo de los vicios.

Inversión social

Cuadro No. 4 Inversiones Sociales Realizadas en el Municipio.

<b>Nombre del Proyecto</b>	<b>Monto</b>
Apoyo a mejoras comunitarias a través del Patronato	L 128,300.00
Apoyo Mejoramiento del Sistema de agua potable	L 85,000.00
Campo de Futbol	L 112,350.00
Centro Comunal	L 215,000.00
Fortalecimiento Junta de agua	L 20,000.00
Mejoramiento de Carreteras	L 270,000.00
Muro de Contencion	L 100,000.00
Alcantarillados y Pavimentacion.	L 2,814,769.00
Apoyas a mejoras de agua potable	L 949,730.00
Parque Comunitario	L 3,000,000.00
Aulas	L 1,525,000.00
<b>TOTAL</b>	<b>L 9,220,149.00</b>

El Cuadro No.4 describe los proyectos realizados por la alcaldía en coordinación con zamorano y los montos aproximados de la inversión realizada; los proyectos realizados han sido con el principal objetivo de mejorar las condiciones de vida de los habitantes en las diferentes aldeas; atacando directamente los problemas que más afectan a los habitantes; la demanda de necesidades en el ara social es muy grande y sobrepasa la capacidad económica de la Municipalidad; por ello la misma busca coordinación y gestión de otro entes Institucionales que faciliten la ejecución en los proyectos necesitados en las Aldeas.

**3. Infraestructura básica**

Describir la infraestructura básica existente en los siguientes rubros y la cobertura en el municipio. (apoyarse en los cuadros de información secundaria levantada)

*3.1. Vial:*

Longitud de carreteras primarias, secundarias y caminos de penetración y que comunidades no están comunicadas.

Cuadro No.5 Vías de Acceso y Condiciones de las mismas.

<b>Tipo de Vías de Acceso</b>	<b>Longitud Km</b>	<b>Condiciones</b>		
		<b>Buena</b>	<b>Regular</b>	<b>Mala</b>
Carretera Principal	24	x		
Carretera Primaria	25.15		x	
Ceterra Secundaria	15			
Caminos de penetracion	100	x		

### 3.2. Electricidad:

Longitud de líneas de conducción primaria y secundarias existentes, estaciones de distribución y comunidades atendidas.

San Antonio de Oriente tiene una Estación de Distribución de energía eléctrica misma está ubicada en la Aldea El Jicarito en el área de Zamorano.

Todas la Comunidades son atendidas con fluido eléctrico distribuido por la ENNE, excepto las Comunidades de Flor Azul y el Guayabo que cuentan con Planta Solar; y existen pocos caseríos sin atención de electricidad.

### 3.3. Telefonía y correos

San Antonio de Oriente como Municipio no cuenta con líneas telefónicas Comunitarias; las líneas telefónicas domiciliarias zona aproximadamente 70 líneas.

### 3.4. Social

Existencia de centros comunales, canchas de fútbol, iglesias, canchas de uso múltiple, centros de recreación, etc.

Cuadro No.6 Espacios Sociales en el Municipio

No.	Espacio Social	Aldea									
		1	2	3	4	5	6	7	8	9	10
1	Centros Comunales	1	1	1						1	
2	Canchas de Futbol	1	1		1	1	1	1	1	1	
3	Iglesia	1	1	1	1	1	1	1	1	1	1
4	Canchas de Usos Multiples			2			1			1	
5	Centros de Recreacion			1	1						
TOTAL		3	3	5	3	2	3	2	2	4	1

**Simbología: 1.-Aldea El Limon.2.-Aldea Tabla Grande.3.- Aldea El Jicarito.4.-Aldea Valle de San Francisco.5.- Aldea Hoya Grande.6.-Aldea La Cienega.7.- Aldea Las Mesas.8.-Aldea San Antonio de Occidente.9.- San Antonio de Oriente.10.-Santa Ines**

### 3.5. Salud

Cuadro No.7; Centros de salud existentes y Centros de atención médica.

No.	Nombre del Centro	Aldea									
		1	2	3	4	5	6	7	8	9	10
1	Centros de Salud Existente	0	1	1	1		1			1	
4	Centros de Atencion medica	0	0	5	1		0	1		1	1
TOTAL		0	1	6	2	0	1	1	0	2	1

**Simbología: 1.-Aldea El Limon.2.-Aldea Tabla Grande.3.- Aldea El Jicarito.4.-Aldea Valle de San Francisco.5.- Aldea Hoya Grande.6.-Aldea La Cienega.7.- Aldea Las Mesas.8.-Aldea San Antonio de Occidente.9.- San Antonio de Oriente.10.-Santa Ines**

### 3.6. Educativa

Centro No.7 Centros de educación existentes.

No.	Nombre del Centro	Aldea									
		1	2	3	4	5	6	7	8	9	10
1	Preescolar	1	1	1	1	1	1	1	1	0	1
2	Escolar	1	1	1	1	1	1	1	1		1
3	Basica		1	1	1	1	1	1	0	0	0
4	Diversificado			1	1	1					
5	Universidad			1							
6	Centro de Educacion a Distancia.			1							
TOTAL		2	3	6	4	4	3	3	2	0	2

**Simbologia: 1.-Aldea El Limon.2.-Aldea Tabla Grande.3.- Aldea El Jicarito.4.-Aldea Valle de San Francisco.5.- Aldea Hoya Grande.6.-Aldea La Cienega.7.- Aldea Las Mesas.8.-Aldea San Antonio de Occidente.9.- San Antonio de Oriente.10.-Santa Ines**

### 3.7. Productiva

Sistemas de irrigación existentes: a Nivel Municipal existe en la Aldea de Tabla Grande; Secadoras para secado en grano del café.

## 4. Análisis de los principales indicadores socioeconómicos

El análisis en los siguientes ítem's se basa en los resultados de la información levantada y los indicadores elaborados, se presenta un análisis cualitativo sobre el comportamiento de estas temáticas en la población.

### 4.1. Población

*Cuadro No.8 Datos Demográficos del Municipio.*

Fecha Inicio: 2018-01-01		Fecha Final: 2018-09-12		REPORTE - FRECUENCIA SIMPLE				Municipio: 0817 - SAN ANTONIO DE ORIENTE							
Comunidad:		Departamento: 08 - FRANCISCO MORAZAN													
<b>=== A. DATOS DEMOGRÁFICOS ===</b>															
<b>12. Datos de la Familia</b>															
Orden	Descripción	Cantidad	%	Hombres	%	Mujeres	%	Hombres Leen	%	Mujeres Leen	%	Hombres no Leen	%	Mujeres no Leen	%
1	Menores de 1 año	109	1.64	65	1.97	44	1.32								
2	De 1 a 4 años	548	8.26	312	9.44	236	7.09								
3	De 5 a 6 años	274	4.13	147	4.45	127	3.82	0	0.00	0	0.00	146	20.95	127	22.05
4	De 7 a 12 años	821	12.38	421	12.74	400	12.02	385	14.77	357	12.99	36	5.16	43	7.47
5	De 13 a 15 años	380	5.73	198	5.99	182	5.47	188	7.21	174	6.33	10	1.43	8	1.39
6	De 16 a 18 años	384	5.79	219	6.63	165	4.96	206	7.90	157	5.71	13	1.87	8	1.39
7	De 19 a 23 años	649	9.79	308	9.32	341	10.25	289	11.09	327	11.90	19	2.73	14	2.43
8	De 24 a 30 años	928	13.99	470	14.22	458	13.77	454	17.41	443	16.11	16	2.30	15	2.60
9	De 31 a 40 años	949	14.31	438	13.25	511	15.36	406	15.57	491	17.86	32	4.59	20	3.47
10	De 41 a 50 años	619	9.33	268	8.11	351	10.55	254	9.74	329	11.97	14	2.01	22	3.82
11	De 51 a 64 años	607	9.15	285	8.62	322	9.68	271	10.40	300	10.91	14	2.01	22	3.82
12	De 65 años y mas	364	5.49	174	5.26	190	5.71	154	5.91	171	6.22	20	2.87	19	3.30
<b>Total</b>		<b>6632</b>		<b>3305</b>		<b>3327</b>		<b>2607</b>		<b>2749</b>		<b>320</b>		<b>298</b>	
<b>P.12.1 Analfabetismo por rangos de edad</b>															
Orden	Descripción	Cantidad	%												
4	De 7 a 12 años	79	12.78												
5	De 13 a 15 años	18	2.91												
6	De 16 a 18 años	21	3.4												
7	De 19 a 23 años	33	5.34												
8	De 24 a 30 años	31	5.02												
9	De 31 a 40 años	52	8.41												
10	De 41 a 50 años	36	5.83												
11	De 51 a 64 años	36	5.83												
12	De 65 años y mas	39	6.31												
<b>Total</b>		<b>345</b>													

El cuadro No.8 refleja los datos demográficos a nivel Municipal reflejando con el mas del 85% de encuestas tabuladas; un total de personas encuestada de 6,632, representando un total de hombres de 3,305 y total de mujeres de 3,327; del total de hombres el 53% se encuentran en un rango de edad de 19 a 64 años; lo que significa que hay un número importante de mujeres

en edad de trabajar; refleja también que casi el 60% de mujeres encuestadas están en un rango de edad de 19 a 64 años un rango de edad en que le se pueden desenvolver en un ambiente de trabajo crear fuentes de ingreso para sus familias.

Es importante resaltar que el total de personas encuestadas en la edad de 19 a 46 años únicamente 277 personas son analfabetas; es decir que del total de personas encuestas en dicha edad únicamente un 6% tienen problemas de alfabetización lo que significa que se tienen personas con los conocimientos básicos en educación para poder ingresar a un ambiente laboral obviamente con un análisis previo de las capacidades y desenvolvimiento de las mismas.

#### 4.2. Salud

**Cuadro No.9 Cantidad de Niños durante el Nacimiento, madres solteras, Lugar de Parto, Muertes durante el Parto y Muerte de niños menores de cinco años.**

P.14 Total madres solteras 527 P.15 Total padres solteros 96		<b>P.16 Cantidad de nacimientos durante el año pasado</b> <b>Total Niños Total Niñas Total Nacimientos Edad Promedio Madre</b> 9                      10                      19                      25.42			
---	--	---	--	--	--

SALUD ===		
P.18 Donde nació el último niño(a)		
Lugar	Cantidad	%
Casa	1	5.88
Clinica materno infantil	2	11.76
Clinica Privada	1	5.88
Hospital	13	76.47
<b>Total</b>	<b>17</b>	

P.19.1 Muertes durante el parto		
Respuesta	Cantidad	%
Si	6	0.37
No	1618	99.63
<b>Total</b>	<b>1624</b>	

P.22 Muertes de niños(a) menores de 5 años		
Respuesta	Cantidad	%
Niños	4	100
Niñas	0	0
<b>Total</b>	<b>4</b>	

El Cuadro No.9 presenta la Cantidad de madres solteras del total de mujeres encuestadas; los datos se podrían analizar partiendo de la hipótesis que las madres solteras que se reflejan corresponde al número de mujeres encuestadas entre el rango de 19 a 64 años; lo que significaría que ese total de madres solteras 527 corresponde a un 15% del total de mujeres aptas para poder tener hijos; es decir que el 85% de mujeres en condiciones para poder dar a luz, se encuentran con el respaldo de una figura paterna o no ha dado a luz; el mismo cuadro refleja el total de niños nacidos durante el año pasado el que corresponde a un total de diez y nueve nacimientos lo que indica que a nivel municipal el crecimiento demográfico por porcentaje de natalidad es mínimo; también se refleja que la mayor cantidad de estos nacimientos ocurrieron en el Hospital; lo que significa esto es los partos tienen atención médica adecuada; la Muerte durante el parto refleja una cantidad de seis personas; las muertes de niños menores cinco años refleja una cantidad de cuatro niños.

**Cuadro No.10 Enfermedades Manifestadas en los habitantes.**

Fecha Inicio: 2018-01-01		Fecha Final: 2018-09-12		REPORTE - FRECUENCIA SIMPLE							
Comunidad:		Departamento: 08 - FRANCISCO MORAZAN									
<b>P.23 Se manifestaron enfermedades</b>											
Orden	Descripción	T. Manif	%	Hombres	%	Mujeres	%	Publica	%	Privada	%
7	Chicunguya	58	6.41	28	6.59	30	6.25	45	5.7	5	6.17
8	Hipertension Arterial	243	26.85	71	16.71	172	35.83	222	28.1	14	17.28
9	Diabetes	78	8.62	32	7.53	46	9.58	65	8.23	11	13.58
10	Asma bronquial	68	7.51	39	9.18	29	6.04	61	7.72	6	7.41
11	Epilepsia	13	1.44	10	2.35	3	0.63	11	1.39	1	1.23
12	Neumonia	5	0.55	4	0.94	1	0.21	5	0.63	0	0
13	Consumo de alcohol	20	2.21	19	4.47	1	0.21	18	2.28	0	0
14	Consumo de drogas	0	0	0	0	0	0	0	0	0	0
15	Tuberculosis	1	0.11	0	0	1	0.21	1	0.13	0	0
16	Cáncer	10	1.1	2	0.47	8	1.67	10	1.27	0	0
17	Diarreas	71	7.85	35	8.24	36	7.5	64	8.1	6	7.41
18	De la piel	35	3.87	12	2.82	23	4.79	32	4.05	2	2.47
19	Discapacidad	41	4.53	28	6.59	13	2.71	38	4.81	1	1.23
<b>Total</b>		<b>905</b>		<b>425</b>		<b>480</b>		<b>790</b>		<b>81</b>	
<b>P.24 Personas Vacunadas</b>											
Orden	Rango	T. Personas	% Total	Hombres	%	Mujeres	%	Con Vacuna	%	Sin Vacuna	%
1	Menores de 9 años	1371	20.67	732	22.12	639	19.22	1371	20.67	0	0
2	De 10 a 19 años	1260	18.99	689	20.82	571	17.17	1260	19	0	0
3	De 20 a 64 años	3639	54.85	1713	51.77	1926	57.92	3639	54.86	0	0
4	De 65 años y mas	364	5.49	175	5.29	189	5.68	363	5.47	1	100
<b>Total</b>		<b>6634</b>		<b>3309</b>		<b>3325</b>		<b>6633</b>		<b>1</b>	

El cuadro No.10 refleja las enfermedades que manifestaron los habitantes encuestados, que padecen o padecieron en un determinado momento; se refleja mayor incidencia en la enfermedad no.8 Hipertensión Arterial; refleja casi un 4% del total de la población; la segunda enfermedad de mayor incidencia es la Diabetes; y la tercera de mayor incidencia es la diarrea; se puede observar que toda las enfermedades que presentan han sido o están siendo tratadas con atención médica en salud pública; del total de enfermedades reflejadas el 87% de la comunidad acude a centros de atención medica publica para su tratamiento.

### 4.3. Servicios básicos

**Cuadro No.11: Servicios Públicos en las Viviendas.**

Fecha Inicio: 2018-01-01		Fecha Final: 2018-09-12		REPORTE - FRECUENCIA SIMPLE												
Comunidad:		Departamento: 08 - FRANCISCO MORAZAN								Municipio: 0817 - SAN ANTONIO DE ORIENTE						
<b>=== E. Datos Servicios Publicos ===</b>																
<b>P.30 Servicios públicos que reciben</b>																
No.	Servicio	Total	Reciben Si				Reciben No				Porcentajes					
			Total	%	Reciben Si	%	Total	%	Bueno	Regular	Malo	ND	% B	% R	% M	% ND
1	Agua de pozo propio	1624	95	5.85	1529	94.15	51	40	4	0	53.68	42.11	4.21	0		
2	Agua domiciliar de pozo comunal	1624	208	12.81	1416	87.19	96	110	2	0	46.15	52.88	0.96	0		
3	Acarrea agua de no o quebrada	1624	86	5.3	1538	94.7										
4	Agua domiciliar por acueducto	1624	773	47.6	851	52.4	439	324	10	0	56.79	41.91	1.29	0		
5	Agua llave pública / fuente	1624	419	25.8	1205	74.2	251	165	3	0	59.9	39.38	0.72	0		
6	Reservorio de agua lluvia	1624	55	3.39	1569	96.61	31	20	4	0	56.36	36.36	7.27	0		
7	Inodoro o servicio sanitario	1624	1022	62.93	602	37.07	589	430	3	0	57.63	42.07	0.29	0		
8	Letrina de fosa simple	1624	216	13.3	1408	86.7	59	152	5	0	27.31	70.37	2.31	0		
9	Letrina de fosa séptica	1624	219	13.49	1405	86.51	66	152	1	0	30.14	69.41	0.46	0		
10	Usa letrina	1624	237	14.59	1387	85.41										
11	Recolección de basura	1624	477	29.37	1147	70.63										
12	Aseo de calles	1624	207	12.75	1417	87.25										
13	Energía eléctrica domiciliar	1624	1308	80.54	316	19.46	681	603	23	1	52.06	46.1	1.76	0.08		
14	Teléfono (HONDUTEL)	1624	64	3.94	1560	96.06										
15	Teléfono (Celular móvil o fijo)	1624	1262	77.71	362	22.29										
16	Alumbrado público	1624	1151	70.87	473	29.13	622	496	33	0	54.04	43.09	2.87	0		
17	Mantenimiento de calles	1624	455	28.02	1169	71.98	271	177	7	0	59.56	38.9	1.54	0		
Disposición de escretas: Total: 1457 - Porcentaje: 89.72																

El Cuadro No. 11 refleja los servicios públicos que se reciben en las viviendas; entre los más importante se puede ver que del total de encuestas realizadas; el 47% reciben agua domiciliar por acueducto; de ese total el 56% evalúan como bueno el servicio; un 41% lo consideran regular y el resto malo; lo que significa que las Junta de agua en las comunidades en la medida de lo posible y con los bajos montos asignados como pago mensual de agua logran mantener



los sistemas de agua en condiciones adecuadas para la distribución a sus habitantes; el 62% de los encuestados tiene Inodoro o servicio Sanitario; y de ese porcentaje el 57% mantienen en buenas condiciones y un 42% lo mantiene en condiciones regulares; sería interesante la gestión de programas de salud que permitan mejorar las condiciones en esta área de las viviendas; el 80% recibe luz eléctrica Domiciliada; 52% de las viviendas que reciben dicho servicios lo categorizan como bueno y 46% lo categoriza como regular; el 77% tiene servicio de telefonía celular Como medio de comunicación; y 70% gozan de alumbrado público 54% lo evalúan como un servicio bueno y un 43% lo evalúan como regular el resto que lo reciben lo avalúan malo.

#### 4.4. Vivienda

**Cuadro No.12: Tenencia de la Tierra.**

REPORTE - FRECUENCIA SIMPLE Fecha Inicio: 2018-01-01      Fecha Final: 2018-09-12      Departamento: 08 - FRANCISCO MORAZÁN      Municipio: 0817 - SAN ANTONIO DE ORIENTE Comunidad:											
=== Datos de Vivienda ===											
<b>P.53 Tipo de Vivienda</b>				<b>P.54 Tipo de Tenencia</b>				<b>P.54.1 Dominio</b>			
<b>Tipo</b>	<b>Cantidad</b>	<b>%</b>		<b>Tipo</b>	<b>Cantidad</b>	<b>%</b>		<b>Tipo</b>	<b>Cantidad</b>	<b>%</b>	
Casa	1586	97.66		Propia pagada	1394	85.84		Pleno	970	69.58	
Apartamento independiente	5	0.31		Propia pagando	40	2.46		Útil	271	19.44	
Local NO habitacional	1	0.06		Alquilada	84	5.17		Ocupación	46	3.3	
Cuarto mesón (cuartería)	13	0.8		Prestada	106	6.53		Poseción	107	7.68	
Casa improvisada	19	1.17		<b>Total</b>	<b>1624</b>			<b>Total</b>	<b>1394</b>		
<b>Total</b>	<b>1624</b>										
<b>P.54.2 Sexo propietario</b>			<b>P.55 Problemas de la vivienda</b>				<b>P.55.1 Problema de repello</b>				
<b>Sexo</b>	<b>Cantidad</b>	<b>%</b>	<b>Problema</b>	<b>Cantidad</b>	<b>%</b>		<b>Lugar</b>	<b>Cantidad</b>	<b>%</b>		
Hombre	896	64.28	No tiene repello	436	26.85		Interno	62	14.22		
Mujer	472	33.86	Piso de Tierra	112	6.9		Externo	48	11.01		
Ambos	26	1.87	Falta de Ciela Falso	127	7.82		Ambos	326	74.77		
<b>Total</b>	<b>1394</b>		Problemas Estructurales	221	13.61		<b>Total</b>	<b>436</b>			
			Techo en mal estado	237	14.59						
			Ninguno	706	43.47						
<b>P.56 Material de construcción</b>			<b>P.57 Material Techo</b>				<b>P.58 Material del piso</b>				
<b>Tipo Material</b>	<b>Cantidad</b>	<b>%</b>	<b>Tipo</b>	<b>Cantidad</b>	<b>%</b>		<b>Tipo</b>	<b>Cantidad</b>	<b>%</b>		
Adobe	1221	75.18	Desechos	20	1.23		Tierra	233	14.35		
Bloque	258	15.89	Paja o Similar	14	0.86		Plancha de Cemento	809	49.82		
Bahareque	2	0.12	Teja de barro	486	29.93		Madera rústica	5	0.31		
Madera	28	1.72	Lámina Metálica	1023	62.99		Ladrillo de barro	121	7.45		
Desperdicios	16	0.99	Lámina de Asbesto	62	3.82		Granito	75	4.62		
Ladrillo	99	6.1	Concreto (losa o Terraza)	7	0.43		Cerámica	315	19.4		
Yugua	0	0	Teja americana (Shingle)	12	0.74		Mosaico	66	4.06		
<b>Total</b>	<b>1624</b>		<b>Total</b>	<b>1624</b>			<b>Total</b>	<b>1624</b>			
<b>P.59 Condición de la vivienda</b>			<b>P.60 Tiene Cocina</b>				<b>P.61 Ubicación Cocina</b>				
<b>Condición</b>	<b>Cantidad</b>	<b>%</b>	<b>Respuesta</b>	<b>Cantidad</b>	<b>%</b>		<b>Lugar</b>	<b>Cantidad</b>	<b>%</b>		
Buena	559	34.42	Si	1476	90.89		Dentro de la vivienda	1033	69.99		
Regular	877	54	No	148	9.11		Fuera de la vivienda	390	26.42		
Mala	188	11.58	<b>Total</b>	<b>1624</b>			En el corredor	53	3.59		
<b>Total</b>	<b>1624</b>						<b>Total</b>	<b>1476</b>			

El Cuadro No.12 refleja la tenencia y condiciones de las viviendas; como se puede apreciar el 85% de las viviendas encuestadas el Jefe de Familia es el dueño y tiene pagada por completo la vivienda o la propiedad; el 97% son viviendas en categoría de casas y el 34% consideran buenas las condiciones de las viviendas; el 54% la consideran en condiciones regulares y el 12% en condiciones malas; los principales problemas que posee las viviendas categorizadas como regulares y maleas son; no tener repello, techo en mal de estado, Problemas estructurales, el 62% de las viviendas tienen un techo de lámina metálica, el 29% teja de barro; esa categorización son las mayores reflejadas en el cuadro no.11 casi el 50% tienen plancha de cemento por piso en las viviendas; y un 19% cerámica; un 14% viviendas con piso de tierra; en el proceso de desarrollo de los PDC es importante resaltar estas deficiencias y proponer las ideas de proyecto que permitan minimizar la cantidad de viviendas con techo de tierra.

#### 4.5. Educación

**Cuadro No.13 Condiciones y Categorías en Educación.**

REPORTE - FRECUENCIA SIMPLE											
Fecha Inicio: 2018-01-01		Fecha Final: 2018-09-12		Departamento: 08 - FRANCISCO MORAZAN				Municipio: 0817 - SAN ANTONIO DE ORIENTE			
Comunidad:											
<b>P.40.2 Personas Estudiando - NO Estudian</b>											
<b>Nivel E: NO Estudia (%) No estudian H No estudian M</b>											
PE	30	4.07	19	11							
1E	20	2.71	13	7							
2	23	3.12	15	8							
3	30	4.07	20	10							
4	16	2.17	12	4							
5	18	2.44	12	6							
6	167	22.63	92	75							
B	195	26.42	92	103							
D	229	31.03	99	130							
U	10	1.36	1	9							
<b>Total</b>	<b>738</b>		<b>375</b>	<b>363</b>							
<b>P.40.2 Educación por rango de edad y sexo en edad de estudiar</b>											
<b>Rango Cantidad % Cant. Hombres % Cant. Mujeres %</b>											
2 de 5 a 6 años	274	10.93	147	11.36	127	10.47					
3 de 7 a 12 años	821	32.75	421	32.53	400	32.98					
4 de 13 a 15 años	379	15.12	198	15.3	181	14.92					
5 de 16 a 18 años	384	15.32	220	17	164	13.52					
6 de 19 a 23 años	649	25.89	308	23.8	341	28.11					
<b>Total</b>	<b>2507</b>		<b>1294</b>		<b>1213</b>						
<b>P.40.3 Educación por rango de edad y sexo estudian -</b>						<b>P.40.4 Educación por rango de edad y sexo NO estudian</b>					
<b>Rango Hombres % Mujeres %</b>						<b>Rango Hombres % Mujeres %</b>					
2 de 5 a 6 años	140	15.23	124	14.59			7	1.87	3	0.83	
3 de 7 a 12 años	408	44.4	389	45.76			13	3.47	11	3.03	
4 de 13 a 15 años	163	17.74	149	17.53			35	9.33	32	8.82	
5 de 16 a 18 años	134	14.58	84	9.88			86	22.93	80	22.04	
6 de 19 a 23 años	74	8.05	104	12.24			234	62.4	237	65.29	
<b>Total</b>	<b>919</b>		<b>850</b>				<b>375</b>		<b>363</b>		

El Cuadro No.13 y basando en el Cuadro no.7 se amplía mencionando que el Municipio cuenta con nueve centros Educativos en la Categoría de Preescolar; nueve centros educativos en categoría Escolar; 6 centros Educativos categorizados como básicos; tres centro educativo en al Categoría de Diversificado; i Centro Educativo a nivel Superior con Carreras Universitarias; y un centro Educativo a Distancia; en todos los Centros Educativos cuentan con personal profesional asignado por La Secretaria de Educación y complementado con apoyo económico por la Alcaldía Municipal; este grupo de profesionales se apoya desde la gestión e inversión municipal para mejoramiento en infraestructura que permitan mejoras las condiciones físicas en las que los niños, niñas y jóvenes reciben sus clases y un ambiente confortable en cuanto a comodidad que los maestros dan sus clases.

El cuadro No.13 refleja que el total de personas en edad de estudiar según encuestas levantadas es de dos mil quinientas siete personas; sin embargo el total de personas que estudian es de mil setecientos setenta y nueve lo que representa el 70% de esa cantidad el 51% son hombres y el 49% son mujeres; una igualdad en género en tema de estudio con las personas en edad de estudiar y que si no hacen; se tiene también que 30% de las personas en edad de estudiar y no lo hacen y el porcentaje entre hombre y mujeres es prácticamente en porcentajes la misma cantidad 50%.

#### 4.6. Igualdad entre los sexos a nivel educativo

Como se explica en la descripción del Cuadro No.13; y se analiza en el mismo; los porcentajes de educación tanto en hombre como mujeres son muy similares; es decir que la igualdad de género hasta esa edad y en ese tema es equitativa; producto de ello podría decirse que dicho comportamiento es producto del desenvolvimiento en la sociedad de este municipio que representan la mujeres; viéndolas más que una persona apta para labores domésticas; ellas se han incluido participando activamente en diferentes Organizaciones Comunitarias, Grupos Voluntarios, Emergencias Comunitarios, y demás ambientes dentro de la comunidad y en algunos casos fuera de ella; lo que permitido que sean visualizadas, valoradas y tomadas en cuenta igual que el hombre.

**4.7. Economía**  
**Cuadro No.14 Seguridad Alimentaria**

REPORTE - FRECUENCIA SIMPLE Fecha Inicio: 2018-01-01      Fecha Final: 2018-09-12      Departamento: 08 - FRANCISCO MORAZÁN      Municipio: 0817 - SAN ANTONIO DE ORIENTE Comunidad:											
<b>=== F. Seguridad Alimentaria ===</b>											
<b>P.31 Trabajan la tierra</b>			<b>P.31.1 Trabajan la tierra sexo</b>			<b>P.31.2 Personas que trabajan la tierra</b>			<b>P.32 Tipo de tenencia de la tierra</b>		
Respuesta	Cantidad	%	Sexo	Cantidad	%	Numero	Cantidad	%	Tipo	Cantidad	%
SI	263	16.19	Hombres	292	92.7	1	224	85.17	Propia pagada	343	21.12
NO	1361	83.81	Mujeres	23	7.3	2	29	11.03	Propia pagando	14	0.86
<b>Total</b>	<b>1624</b>		<b>Total</b>	<b>315</b>		3	9	3.42	Alquilada	40	2.46
						6	1	0.38	Prestada	48	2.96
						<b>Total</b>	<b>315</b>		En litigio	1	0.06
									Comunal	5	0.31
									No tiene	1173	72.23
									<b>Total</b>	<b>1624</b>	
<b>P.32.1 Tipo Dominio</b>			<b>P.33 Producen alimentos en la familia</b>			<b>P.34 Producen para autoconsumo</b>			<b>P.37 Obtiene excedentes para la venta</b>		
Tipo	Cantidad	%	Respuesta	Cantidad	%	Respuesta	Cantidad	%	Respuesta	Cantidad	%
Pleno	258	75.22	SI	247	15.21	SI	194	78.54	SI	66	26.72
Util	85	24.78	NO	1377	84.79	NO	53	21.46	NO	181	73.28
<b>Total</b>	<b>343</b>		<b>Total</b>	<b>1624</b>		<b>Total</b>	<b>247</b>		<b>Total</b>	<b>247</b>	
<b>P.35 Que se sembró y cuanto se produjo durante el año pasado.</b>											
	Maíz	Frijol	Maicillo	Café	Caña	Otro					
Quintales	2295	1655	5	264	33	3					
Tareas	96	64	0	18	3	0					
<b>P.36 Área en tareas con sistema de riego</b>											
	Goteo	Aspersión	Ninguno	Otro							
Tareas	5	6	44	98							
<b>P.38 Huertos familiares</b>			<b>P.39 Tienen animales domesticos</b>			<b>P.39.1 Cantidad de animales domesticos</b>					
Respuesta	Cantidad	%	Respuesta	Cantidad	%	Tipo	Cantidad	Hogares	%		
SI	84	5.17	SI	917	56.47	Aves	3710	406	44.27		
No	1540	94.83	No	707	43.53	Bovino	245	42	4.58		
<b>Total</b>	<b>1624</b>		<b>Total</b>	<b>1624</b>		Caprino	41	5	0.55		
						Equino	58	39	4.25		
						Porcino	87	32	3.49		
						Piscicultura	0	0	0		
						Apicultura	0	0	0		
						Domesticos	1983	821	89.53		

San Antonio de Oriente tiene predominación agrícola en los cultivos de Maíz, Frijol y Café; hay una importante cantidad de bovinos lecheros, sin embargo el proceso de pasteurización y transformación de la leche se hace únicamente en Zamorano; el resto de productores lo hacen de manera artesanal y lo comercializan de manera comunal, en el tema de Asistencia Técnica esto se realiza en alianza con la Secretaria de Agricultura y ganadería, Zamorano, los mismo productores; quienes destinan programas en temas de paquetes de insumos tecnológicos para aumentar la producción, capacitación para administración y manejo de fincas; selección de variedades y manejo de variedades criollas, y demás programas que el gobierno destina a productores pro medio de la SAG; la producción de San Antonio de Oriente, en su mayoría es agricultura y ganadería de subsistencia muy poca es la que logra ser movilizada para procesar o industrializar en mercados; el acceso de las parcelas a la carretera principal son caminos secundarios en condiciones regulares; a pesar que se trata desde el Fondo Cafetalero, Zamorano y la Alcaldía Municipal dar mantenimiento para que estén en condiciones adecuadas; pero por el clima, por la estructura de los suelos y el tipo de vehículo que transita su deterioro es más rápido.

San Antonio de Oriente tiene un potencial turístico importante; que necesita ser explorado, para ello requiere de inversiones altas; pero las condiciones las presenta; es importante dar a conocer que San Antonio de Oriente es uno de los Municipios incluidos en el programa Pueblos con Encanto; creado desde el Gobierno Central a través de la Secretaria de Turismo; San Antonio de Oriente también tiene potencial para formación de Asociaciones de productores y ganaderos; Grupos Organizados de Mujeres; que faciliten la gestión de atracción de fondos para fortalecimiento organizacional, para ejecución de proyectos desde las mismas organizaciones, por ejemplo la creación de un Mercado Municipal que permita que productores exhiban y vendan sus productos; generando ingresos para sus hogares; estas ideas se puntualizarían en MDC.

**Cuadro No.15 Fuerza de Trabajo e Ingresos.**

REPORTE - FRECUENCIA SIMPLE									
Fecha Inicio: 2018-01-01		Fecha Final: 2018-09-12		Departamento: 08 - FRANCISCO MORAZÁN			Municipio: 0817 - SAN ANTONIO DE ORIENTE		
Comunidad:									
<b>*** H. Datos Fuerza de Trabajo e Ingresos ***</b>									
<b>P.41 Fuerza de ingresos por rango de edad</b>									
Rango edad	Cantidad	%	Cant. Hombres	%	Cant. Mujeres	%			
c. de 7 a 12 años	380	7.22	210	8.17	170	6.32			
d. de 13 a 15 años	380	7.22	198	7.7	182	6.77			
e. de 16 a 18 años	384	7.3	220	8.56	164	6.1			
f. de 19 a 23 años	649	12.34	308	11.98	341	12.68			
g. de 24 a 30 años	928	17.64	470	18.28	458	17.03			
h. de 31 a 40 años	949	18.04	438	17.04	511	19			
i. de 41 a 50 años	620	11.78	269	10.46	351	13.05			
j. de 51 a 64 años	608	11.56	285	11.09	323	12.01			
k. de 65 años y mas	363	6.9	173	6.73	190	7.06			
<b>Total</b>	<b>5261</b>		<b>2571</b>		<b>2690</b>				
<b>P.41.1 Rango de ingresos (sin remesas)</b>									
Rango Ingresos	Cantidad Total	%	Cantidad Hombres	%	Cantidad Mujeres	%			
a. < 1000	622	29.96	450	29.66	172	30.77			
b. 1001 - 2000	200	9.63	144	9.49	56	10.02			
c. 2001 - 4000	464	22.35	330	21.75	134	23.97			
d. 4001 - 8000	538	25.92	421	27.75	117	20.93			
e. 8001 - 12000	217	10.45	149	9.82	68	12.16			
f. 12001 - 20000	28	1.35	19	1.25	9	1.61			
g. 20001 - 30000	5	0.24	4	0.26	1	0.18			
i. 50001 - y mas	2	0.1	0	0	2	0.36			
<b>Total</b>	<b>2076</b>		<b>1517</b>		<b>559</b>				
<b>P.42 Ocupaciones</b>			<b>P.43 Sectores de Empleo</b>			<b>P.44 Sectores de Cuenta Propia</b>			
Respuesta	Cantidad	%	Respuesta	Cantidad	%	Respuesta	Cantidad	%	
Empleados	1220	75.22	Comercial	10	0.62	Primario	118	7.27	
Cuenta Propia	208	12.82	Industrial	5	0.31	Secundario	32	1.97	
NC	194	11.96	Servicios	1205	74.29	Terciario	58	3.58	
<b>Total</b>	<b>1622</b>		NC	402	24.78	NC	1414	87.18	
			<b>Total</b>	<b>1622</b>		<b>Total</b>	<b>1622</b>		

El Cuadro No.15 refleja la fuerza de trabajo a nivel Municipal; indicando que la fuerza laboral es de cinco mil doscientas sesenta y uno personas en total del cual el 48% son hombre y el 52% son mujeres; de esa cantidad ejercen funciones de trabajo únicamente un 30% de las cuales el 75% son empleados, un 12% Trabajan cuenta propia y un 11% no tiene una fuente definida de sus ingresos ni un lugar estable para trabajo.

#### 4.8. Participación

San Antonio de Oriente es un Municipio privilegiado en el tema de mecanismos de participación pues los mismo están abiertos a quienes desean tomar el reto y ser parte activa de eje social a nivel de comunidades y a nivel de Municipios; el comportamiento o la respuesta de los habitantes a dichos mecanismos es de manera igualitaria en hombre y mujeres, se trata de mantener la equidad de género en cada participación y los porcentajes son muy similares para ambos sexos; La Alcaldía Municipal apoyo con toda las disponibilidad y voluntad en la medida de sus posibilidades; apoya la gestión la alianza y la cooperación y como Institución lidera muchos de los movimientos.

### 5. Conclusiones.

#### ✓ **Institucionalidad e inversión para el desarrollo**

San Antonio de Oriente en el Tema Institucionalidad e Inversión para el Desarrollo tiene los pilares fundamentales y lo que sigue es reforzar, mejorar y como todo proceso ir actualizando e incentivando los habitantes a espacios de mayor participación, de mayor gestión y de mayo preparación; de tal manera que permita a través de mecanismos activos la réplica desde lideres al resto de la Comunidad; con ellos mejorar las condiciones de vida de los habitantes.

#### ✓ **Infraestructura básica**

San Antonio de Orienten en el Tema de Infraestructura Básica; por la Cantidad de necesidades que refleja el municipio, y la poca intervención monetaria de demás instituciones; es necesaria la gestión activa y permanente que como hasta ahora se ha estado realizando para

poder ejecutar proyectos que sigan facilitando accesos a espacios productivos por ejemplo y mejorar las condiciones de infraestructura a nivel Municipal.

✓ **Análisis de los principales indicadores socioeconómicos:**

San Antonio de Oriente Necesita Organización por rubros por zonas, para la gestión, legalización y acceso a mejores mercados pro rubros definidos, que permitan a los productores mejorar sus rendimientos y acceder a espacios de comercialización con precios más justos participaciones y más equitativas.

**Anexos:**

1. Infraestructura básica social existente en el municipio por comunidad
2. Instituciones públicas que intervienen en el municipio
3. Instituciones privadas, programas y proyectos que intervienen en el municipio
4. Presencia institucional por comunidades del municipio
5. Presencia organizaciones de la sociedad civil por comunidades
6. Inversión en infraestructura social realizada por comunidad
7. Instituciones que atienden con inversiones por comunidad
8. Viviendas ocupadas y desocupadas por comunidad
9. Cuadro de frecuencias simples de la boleta levantada a nivel de municipio
10. Matriz de indicadores obtenidos en el marco de los ODM y ERP
11. Profesión u oficio de la población en edad de trabajar
12. Ocupación actual de la población en edad de trabajar
13. Listado de viviendas para levantamiento de la boleta censal
14. Croquis censal por comunidad
15. Frecuencia simple por comunidad