

Municipalidad de La Venta, F.M.



Informe Final de Línea Base del Plan de Desarrollo Municipal con Enfoque de Ordenamiento Territorial PDM-OT

La Venta, F.M.





Municipalidad de La Venta, Francisco Morazán

Barrió El Centro, Frente al Parque Central

Tel. 2717-7922



Tabla de contenido

Introducción	3
Resumen Ejecutivo.....	4
I. Metodología Aplicada.....	6
1.1 Diseño y Organización	7
1.2 Promoción e Inducción	7
1.3 Levantamiento	8
1.4 Tabulación y Análisis.....	9
1.5 Validación, Edición y Socialización	9
II. Marco de Referencia	10
2.1 Antecedentes Históricos del Municipio	10
2.2 Ubicación Geográfica	12
III. Contexto Biofísico.....	15
3.1 Características Físicas	15
3.2 Características Biológicas.....	20
3.3 Características Sociales.....	24
IV. Institucionalidad e Inversión para el Desarrollo	27
4.1 Desempeño Municipal.....	27
4.2 Presencia Institucional en el Municipio	39
4.3 Sociedad Civil.....	43
4.4 Inversión Social	44
V. Infraestructura Básica	49
5.1 Infraestructura Vial.....	49
5.2 Electricidad	52
5.3 Telefonía y Correos	52
5.4 Infraestructura Social.....	53
5.5 Salud.....	54
5.7 Productiva.....	56
VI. Análisis de los Principales Indicadores Socioeconómicos	59
6.1 Población	59
6.2 Salud.....	60
6.3 Servicios Básicos	61
6.4 Vivienda	62
6.5 Educación.....	64
6.6 Igualdad entre los sexos a nivel Educativo.....	66
6.7 Economía.....	67
6.8 Participación	70
VII. Conclusiones	71
VIII. Bibliografía.....	73
IX. Anexos.....	74



Municipalidad de La Venta, Francisco Morazán

Barrió El Centro, Frente al Parque Central

Tel. 2717-7922



Introducción

El presente documento contiene una descripción detallada de las actividades realizadas en el marco del Proyecto de Construcción del Plan Estratégico de Desarrollo Municipal con enfoque en Ordenamiento Territorial (PDM-OT), en el Municipio de La Venta, F.M. el que se inició en el mes de Junio del 2018 con la firma del acta de compromiso por parte del señor Alcalde Municipal de La venta, con la Dirección General de Planificación y Gobernabilidad Local, con el propósito de contar con la certificación de PDM-OT, por parte de dicha dirección.

En el primer apartado se describe la metodología aplicada en el proceso, se muestra como se desarrollaron cada una de las fases en las 3 regiones del municipio mediante un proceso simultáneo, hasta la impresión de los indicadores socioeconómicos.

En el capítulo 1 **“Marco de Referencia”**, se describen los antecedentes históricos, la ubicación geográfica, características físicas, biológicas y sociales del municipio.

En el capítulo 2 **“Institucionalidad e Inversión para el Desarrollo”** se presenta una descripción del desempeño municipal, la presencia de instituciones gubernamentales y no gubernamentales, cantidad de organizaciones sociales existentes y el tipo y montos de inversión social que se ejecutaron en el municipio de La Venta, F.M. el año pasado.

En el **capítulo 3 “Infraestructura básica”**, se presenta un inventario de la red vial del municipio que comprende carreteras primarias, secundarias y terciarias; así como caminos de penetración existentes en las comunidades. Se hace también una descripción de las líneas de conducción eléctrica primaria y secundaria existentes y las comunidades atendidas; de la misma manera se hace una descripción de aspectos de los servicios de telefonía, infraestructura social como centros comunales, canchas polideportivas, canchas de fútbol, iglesias y centros de recreación, de la misma manera los centros de salud y centros de atención médica y finalmente en este capítulo se describen aspectos productivos como sistemas de irrigación existentes, en zonas agrícolas.

En el **capítulo 4 “Análisis de los Principales Indicadores Socioeconómicos”** en este capítulo se describe un análisis cualitativo y cuantitativo de los indicadores considerados más importantes, en el municipio y que están estrechamente relacionados con los indicadores de desarrollo sostenibles.



Municipalidad de La Venta, Francisco Morazán

Barrió El Centro, Frente al Parque Central

Tel. 2717-7922



Resumen Ejecutivo

El Municipio de La Venta, pertenece al Departamento de Francisco Morazán, tiene una extensión geográfica de 125.7 km², está localizado al sur de la ciudad capital, es uno de los municipios cuya población tiene raíces de la etnia Lenca, junto a otros municipios del sur de Francisco Morazán, como Reitoca, Alubaren, Curaren, Lepaterique, Santa Ana y Ojojona.

Por su distancia con la ciudad de Tegucigalpa, la mayor parte de la población económicamente activa se moviliza diariamente a labores de agricultura y ganadería y una pequeña parte de la población básicamente se desempeña en instituciones de servicios, comerciales e industriales.

Gran parte de la población especialmente de las Zonas rurales, se dedica a la agricultura y ganadería en menor escala, de allí producen alimentos para la subsistencia de sus familias y si tienen excedentes los venden para adquirir otros bienes o servicios.

En el marco del Proyecto de Certificación del Plan de Desarrollo Municipal con Enfoque en Ordenamiento Territorial de La Venta, Francisco Morazán (PDM-OT), en coordinación con la Dirección General de Planificación y Gobernabilidad Local de la Secretaría en los Despachos de Derechos Humanos, Justicia, Gobernación y Descentralización; en cumplimiento a los deberes asumidos en la carta de compromiso firmada por el señor Alcalde Municipal de La Venta, Francisco Morazán con dicha dirección; se inició en el mes de junio de 2018, la construcción del Plan de Desarrollo Municipal siguiendo la “Normativa para la formulación de planes de desarrollo municipal con enfoque de ordenamiento Territorial” según acuerdo ministerial No. 00132 del 26 de junio de 2013, aprobado por la Secretaria Técnica de Planificación y Cooperación Externa SEPLAN y publicado en el Diario Oficial La Gaceta No. 33214 del 28 de agosto de 2013; esto con el propósito de obtener la certificación del PDM por parte de dicha unidad.

Las Disposiciones Generales de Presupuesto General de Ingresos y Egresos de la republica de Honduras para el año 2018 ya establecen que: Las corporaciones municipales deberán presentar ante la Secretaria de Estado en los Despachos de Derechos Humanos, Justicia, Gobernación y Descentralización, para la emisión del dictamen previo a la transferencia lo siguientes documentos originales administrativos: 1. Certificación del Plan Estratégico Municipal (PEM) vigente, emitida por la Secretaria de Coordinación General del Gobierno (SCGG) y en el marco de los lineamientos técnicos metodológicos proporcionados por la SCGG).



Municipalidad de La Venta, Francisco Morazán

Barrió El Centro, Frente al Parque Central

Tel. 2717-7922



El Plan de Desarrollo Municipal con enfoque de Ordenamiento Territorial (PDM-OT), es un instrumento de construcción participativa y representativa de los municipios que orienta a la gestión del desarrollo integral del municipio bajo un enfoque de ordenamiento territorial. **(Art. 1, numeral 10 de la Normativa para la Formulación de Desarrollo Municipal con enfoque de ordenamiento territorial).**

Como resultado del trabajo realizado ya se tiene una totalidad del levantamiento de indicadores de línea Base de las tres regiones del municipio, La R1 la conforman las comunidad de la Venta Centro y El Porvenir, donde se localiza la población más cerca del casco urbano, se encuentran un poco más de actividades económicas, así como pequeños negocios locales que generan a menor escala empleos directos; La región 2 la conforman las Comunidades de Ojo de Agua y Opimuca en estas comunidades la población se dedica a actividades agrícolas y ganaderas de subsistencia; así como oficios domésticos entre otros; La región 3 es la comunidad de San Jorge, por su ubicación cerca del río, es una Zona de riesgo y vulnerable a los desastres naturales, cuya población se dedica exclusivamente en labores agrícolas los hombres y labores domésticas las mujeres en la mayor parte de la población.

Para este informe vamos a caracterizar los indicadores del municipio en su totalidad, en el cual se encuentra finalizado el proceso de Levantamiento Línea Base, Digitación de Fichas, Indicadores socioeconómicos. Por otra parte ya se inició el proceso de elaboración de PDC's en la región 1 y región 2.

- La población censada suma 5,747 habitantes de los cuales 2,960 son hombres que representa un 51.51 % y 2,787 son mujeres y representa un 48.49%.
- El promedio de personas por vivienda es de 3.67
- La población en edad de trabajar suma 4,789 habitantes representa un 83.33%.
- La población económicamente activa suma 1,729 habitantes que representa un 36.10%
- Del total de familias censadas un 16.24% si planifica y un 83.76% dijo no planificar.
- Los tipos de métodos de planificación más utilizados son: La inyección con un 54.55%, la operación 24.51, y la pastilla un 9.09 %.
- En aspectos de salud, las principales manifestaciones de enfermedades son el chicungunya con 38.80%, infecciones respiratorias agudas con un 29.03%, la hipertensión arterial con un 9.71%, discapacidad con un 3.65%, enfermedades de la piel con un 3.42%, diabetes 2.40%
- El 98.47% de la población censada dijo no haber sufrido casos de violencia.
- El 97.25% de la población de dijo sentirse seguros.
- De las viviendas encuestadas el 18.29% se encuentran en buenas condiciones, el 62.08% en condiciones regulares y el restante 19.63% en malas condiciones.



Municipalidad de La Venta, Francisco Morazán

Barrió El Centro, Frente al Parque Central

Tel. 2717-7922



I. Metodología Aplicada

De conformidad a la Guía Metodológica para la Construcción de Indicadores Socioeconómicos de Línea Base a Nivel Comunitario y de Municipio, con la participación social en el marco de los Objetivos de Desarrollo Sostenibles y la Estrategia de Erradicación de la Pobreza, las Fases del Proceso Metodológico para el levantamiento de Indicadores son:

<p><u>1. Diseño y Organización que comprende:</u></p> <ul style="list-style-type: none"> a. Elaboración de la Propuesta b. Concertación c. Selección del Equipo Técnico d. Capacitación del Equipo Técnico e. Diseño del Programa de Digitalización. f. Validación y Ajuste de la Boleta. 	<p><u>2. Promoción en Inducción:</u></p> <ul style="list-style-type: none"> a. Socialización con la Corporación Municipal b. Firma de la Carta de Compromiso c. Selección de Líderes Comunitarios d. Inducción a líderes comunitarios e. Elaboración de croquis f. Jornadas de socialización comunitaria
<p><u>3. Levantamiento Censal</u></p> <ul style="list-style-type: none"> a. Segmentación b. Levantamiento c. Supervisión d. Revisión por el líder e. Consolidación de la información f. Revisión por el facilitador g. Armado de paquetes de fichas por caserío 	<p><u>4. Tabulación y Análisis</u></p> <ul style="list-style-type: none"> a. Codificación de las boletas censales b. Digitalización c. Supervisión d. Cuadros de salida e. Revisión f. Análisis y redacción
<p><u>5. Validación, edición y socialización</u></p> <ul style="list-style-type: none"> a. Validación b. Corrección del documento final c. Edición d. Socialización 	

En el Municipio de la Venta, F.M. El proceso metodológico de desarrollo es de la siguiente manera:



Municipalidad de La Venta, Francisco Morazán

Barrió El Centro, Frente al Parque Central

Tel. 2717-7922



1.1 Diseño y Organización:

Selección del Equipo Técnico

Se inicia con la contratación del Coordinador del Equipo Técnico facilitador, quien elaboró la propuesta y la presentó a la honorable Corporación Municipal de La Venta.

La Honorable Corporación Municipal de La Venta, F.M. nombro al equipo Técnico Facilitador para que elabore un plan de trabajo orientado a coordinar con los Patronatos la elaboración del PDM-OT, tal y como consta en el acta no. 06 del 13 de abril de 2018.

En el mes Junio de 2018, se integra un equipo técnico facilitador para la elaboración del PDM-OT conformado por: el Jefe de la UMA, y como coordinador del Proceso el Grupo SECONSA.

Capacitación del Equipo Técnico

En el mes de Junio, 2018, el equipo fue capacitado y certificado en las oficinas de la Unidad de Planificación, por el técnico de Gobernación Lic. Gerardo Lanza en el Taller para la Formulación de Línea Base Demográfica y Socioeconómico Comunitaria y Municipal.

Diseño del Programa de Digitación

El programa de digitación fue proporcionado por la Unidad de Planificación Territorial de La Secretaria de Gobernación, Justicia y Descentralización.

Validación y ajustes de la boleta

Al igual que el programa de digitación, la boleta censal fue proporcionada por la Unidad de Planificación Territorial, de La Secretaria de Gobernación, Justicia y Descentralización.

1.2 Promoción e Inducción

Socialización con la Corporación Municipal

Una vez elaborada propuesta fue presentada por el Coordinador del Equipo técnico a la honorable Corporación Municipal de La Venta, F.M.

Firma de la Carta de Compromiso

En el mes de Junio de 2018, el Señor Alcalde Municipal de La Venta, F.M, Mauricio Meza firmó una acta de compromiso con el Licenciado Ramón Torres de la Unidad de Planificación y Gobernabilidad Local de la Secretaria de Justicia, Gobernación y Descentralización, en la que se establecen los compromisos asumidos por cada una de las partes para lograr que el municipio de La Venta, cuente con su Plan Estratégico de Desarrollo Municipal con enfoque de Ordenamiento Territorial PDM-OT debidamente certificado por la Unidad de Planificación y Gobernabilidad Local de conformidad con la "Normativa para la Formulación de Planes de Desarrollo Municipal con Enfoque de Ordenamiento Territorial" de la Secretaria Técnica de Planificación y Cooperación Externa SEPLAN, publicada en La Gaceta No. 33,214 del 26 de agosto de 2013.



Municipalidad de La Venta, Francisco Morazán

Barrió El Centro, Frente al Parque Central

Tel. 2717-7922



Jornadas de Socialización Comunitaria

A partir del mes de Junio de 2018 se inician las asambleas comunitarias de socialización a nivel municipal, para informar a las organizaciones de base comunitarias como se levantará el PDM-OT y para motivar la participación de las organizaciones y vecinos de las comunidades de manera que se incluyan en el Plan estratégico los proyectos que son de mayor importancia para cada una de las comunidades, tomando como base los objetivos de desarrollo sostenibles ODS, el plan de nación y la visión de país.

1.3 Levantamiento

Segmentación

Posterior a la capacitación y por aspectos metodológicos se dividió el municipio en tres regiones: Región 1 que está conformada por todos los caseríos de La Venta Centro y El Porvenir; la Región 2 está conformada por los caseríos de Ojo de Agua y Opimuca y la Región 3 conformada por los caseríos de la Aldea de San Jorge.

Levantamiento

Posterior a las capacitaciones el equipo técnico facilitador municipal, con el acompañamiento del grupo SECONSA, se realizó el levantamiento censal en los diferentes caseríos de la todas las Aldeas mediante un procedimiento simultaneo.

Supervisión

Durante el proceso de levantamiento censal el grupo SECONSA siempre estuvo supervisando en campo, el trabajo realizado por el equipo técnico municipal y comunitario.

Revisión por el equipo técnico municipal

El equipo técnico municipal desempeño un rol protagónico en el levantamiento censal porque en cada comunidad se integró un equipo conformado por dos líderes comunitarios, cada equipo era liderado por uno de ellos quien además de dirigir al grupo reviso las fichas censales que cada líder levanto.

Consolidación

Las boletas censales se agruparon por cada caserío, junto a los mapas censales e información secundaria y se armaron paquetes para la elaboración de listados de jefes de familia y para el Proceso de Digitación.

Revisión por el Equipo de Facilitadores

Antes de finalizar el levantamiento censal en las comunidades del municipio de La Venta, el equipo facilitador reviso aleatoriamente la información de las boletas censales para asegurarnos que estuvieran completas para no tener problemas al momento de la digitación; de la misma manera se revisó la información secundaria y los mapas censales para que fueran completos y no tener que regresar para hacer un re levantamiento que implique más costos para la municipalidad.



Municipalidad de La Venta, Francisco Morazán

Barrió El Centro, Frente al Parque Central

Tel. 2717-7922



1.4 Tabulación y Análisis

Codificación de las Boletas Censales

Una vez teniendo los paquetes de documentos por cada caserío, ya en la oficina se procedió a la codificación de las boletas censales para asignarles el numero correlativo a nivel municipal, así como el numero según mapa censal, el ordenamiento de los caseríos y asentamientos humanos, para ser validados en el eje temático de Ordenamiento Territorial.

Digitalización

En el mes de Septiembre se capacitaron un equipo de 6 jóvenes para llevar adelante el proceso de Digitación, los que llevaron a cabo la digitalización de las boletas censales en la plataforma de la Secretaria de Gobernación para posteriormente proceder a la impresión de los indicadores socioeconómicos del Municipio de La Venta.

Supervisión

Durante el proceso de digitación de las boletas censales de las comunidades y caseríos de todas las regiones del municipio, el grupo SECONSA realizó supervisiones en la plataforma para asegurarnos que no hubieran boletas sin validación para asegurar la confiabilidad de los resultados.

Cuadros de Salida

Ya una vez que se tenía la tabulación de las boletas censales se procedió a la impresión de los cuadros de salida y el listado de los indicadores de las comunidades y caseríos de todas las regiones del Municipio.

Revisión, análisis y redacción

Con los cuadros impresos se procedió a la revisión, análisis y redacción del borrador de informe de línea base, que serán presentados a la Unidad de Planificación como muestra del avance obtenido, y para continuar con el proceso se empezara con la construcción de los PDCS.

1.5 Validación, Edición y Socialización

En esta última fase se valida con las autoridades y líderes comunitarios los resultados del trabajo realizado a lo largo de las fases anteriores. La información secundaria es muy importante al igual que el análisis de los indicadores obtenidos, ya que estos son el punto de partida para impulsar el desarrollo en cada comunidad y todo el municipio. El procedimiento de esta fase se detalla a continuación:

Validación del documento: Una vez redactado el informe a nivel de borrador, el equipo técnico facilitador realiza jornadas de validación con la participación de las autoridades municipales y los líderes comunitarios que participaron en el proceso, se revisa la redacción del contenido, se toma nota de las observaciones e inquietudes expuestas por los participantes. Esta actividad incluye la revisión de la información secundaria y el informe.



Municipalidad de La Venta, Francisco Morazán

Barrió El Centro, Frente al Parque Central

Tel. 2717-7922



Ajustes finales y edición: En esta actividad se realizan las correcciones pertinentes y la revisión de estilo, se remite el documento al patrocinador para su aprobación y posteriormente se somete a diagramación y edición del documento.

Socialización: se deben dar a conocer a la población los resultados obtenidos a través de un cabildo abierto y asambleas de socialización comunitaria.

Principales Productos

- Documento validado con participación de autoridades y líderes.
- Documento editado con los ajustes de la validación.
- Documento socializado y entregado a las autoridades municipales y líderes comunitarios.

II. Marco de Referencia.

2.1 Antecedentes Históricos del Municipio

El Municipio de La venta del Sur, se Fundó en el año de 1801, figuraba como parte de la Subdelegación de Tegucigalpa.

En el sitio denominado como “Santa Sofía” se había improvisado un lugar destinado a la compra y venta de granos básicos, frutas, animales, propios de la comunidad y otros productos que provenían del sur hacia Tegucigalpa y viceversa. Este sitio hoy se le conoce como “El Manguito”. El Nombre de la Venta surgió dado que los habitantes respondían al preguntarles ¿de dónde vienen? Ellos decían “venimos de La Venta”, ¿para dónde va? “para La Venta”, ya que venían de comprar o vender algo. Así surgió el nombre de “LA VENTA”

Según antecedentes los primeros habitantes fueron: La Familia Coello procedentes de El Salvador; se dedicaban al comercio, la agricultura, ganadería y negocios, en propiedades de la Municipalidad de La Venta del Sur.

- **primera Comunidades:** Las primeras comunidades fueron La Venta Centro la cual fue habitada por la familia Coello procedentes de el Salvador, Opimuca fue habitada por la familia Gómez y San Jorge que fue habitada por la familia Lagos.
- **Categoría de Municipio:** Se le dio categoría de municipio en 1889, pues para esa fecha en que se llevó a cabo la división política territorial ya figura como tal, formando parte del distrito de Sabanagrande.



Municipalidad de La Venta, Francisco Morazán

Barrió El Centro, Frente al Parque Central

Tel. 2717-7922



- **Costumbres:** son creyentes de la religión católica, adoptaron a San Antonio de Padua como patrón del pueblo. Se dedican a la agricultura de granos básicos, ayotes, caña de azúcar entre otras, en pequeña escala para su consumo. Curan sus enfermedades con plantas medicinales existentes en la región como ser: quina, apazote, jengibre, ruda, hierba buena, lombrizaca y llantén.
- **Tradiciones:** tradicionalmente celebran la feria patronal de San Antonio de Padua el 13 de junio de cada año, también hacen convivios familiares en semana santa preparan comida de la época como ser sopa de Pescado seco, pescado frito, ciruelas con dulce de rapadura y refresco de frutas naturales. Al finalizar el año celebran las fiestas navideñas y como es tradición preparan comidas como ser: nacatamales y torrijas entre otros.
- **Gastronomía Actual:** Los platos típicos de La Venta del Sur se basa en La Sopa de gallina india, tajo relleno, sopa de mondongo, nacatamales de pollo y de cerdo, tamalitos de elote, tamalitos de frijoles, pescado frito y en tortas, enchiladas, pastelitos de carne, pupusas, cuajada, carne, quesillo, frijoles, etc.
- **Gastronomía Antigua:** Los primeros habitantes del municipio de La Venta del Sur se alimentaban básicamente de animales salvajes, plantas comestibles, (raíces, tallos, hojas y frutos), mariscos, tortillas de maíz, frijoles cocidos. Bebidas caceras: chicha, aguardiente clandestino, atol de maíz, etc.
- **Patrimonio Histórico:** El patrimonio histórico de La Venta del Sur lo comprenden: El Templo Católico, bocaminas del Cerro La Meza, La trayectoria de la carretera vieja, construida en el gobierno del General Carias Andino y la escuela Narciso González.
- **Servicios Públicos:** Los servicios públicos con que cuenta el municipio son: agua potable que se construyó en 1904, la energía eléctrica que se construyó en 1983, la carretera que va desde el desvío en Las Pilas hacia el Centro, se cuenta con un centro de salud, 38 centros educativos, (14 centros del nivel pre básico, 22 centros de educación básica y 2 centros de educación media.
- **Personajes Destacados:** Entre las personas nativas de La Venta del Sur que han destacado por sus logros profesionales y labor en beneficio del municipio se mencionan a: Sra. Rosa Rivas (QDDG), Lic. Cesar Montes Lagos (QDDG) y la escritora Graciela Rodas (QDDG).
- **Actividades Económicas que sustentan a la población:** En el año de 1970, se inició la actividad económica de elaboración de carteras, collares y cortinas manufacturadas con semillas de cachito, cuentas de San Pedro, entre otros materiales. Este proyecto surge con la ayuda de Monseñor Domínguez, para



Municipalidad de La Venta, Francisco Morazán

Barrió El Centro, Frente al Parque Central

Tel. 2717-7922



impulsar desarrollo económico, ya que era un negocio muy rentable para los artesanos. El patrimonio económico actualmente se basa en el cultivo de la Ciruela más conocida como Jocote, el mango, las rosquillas de cuajada y la producción de Tilapia en lagunas, la ganadería y el cultivo de café orgánico, maíz, frijoles, maicillo, arroz y algunos árboles frutales como naranjas, limones, anonas, papayas, etc. en mediana escala.

2.2 Ubicación Geográfica

Mapa del Departamento de Francisco Morazán

El municipio de La Venta es un municipio del departamento de Francisco Morazán, en la república de Honduras, se encuentra ubicado geográficamente en una pequeña meseta a la altura del río Moramulca, al Sur de Francisco Morazán.

- **Sus Límites son:**

- **Norte:** Municipio de Sabanagrande
- **Sur:** Municipios de San Isidro y San Antonio de Flores (ambos en Choluteca);
- **Este:** Municipio de Sabanagrande;
- **Oeste:** Municipios de Reitoca y San José (Choluteca).

- **Extensión Territorial:** El municipio tiene una extensión territorial de 125.7 Km²; una población de 5,747 habitantes; una densidad 45.71 hab/km² y cuenta con 4 aldeas, además del municipio cabecera: La Venta (cabecera del municipio), El Porvenir, Ojos de Agua, Opimuca y San Jorge.

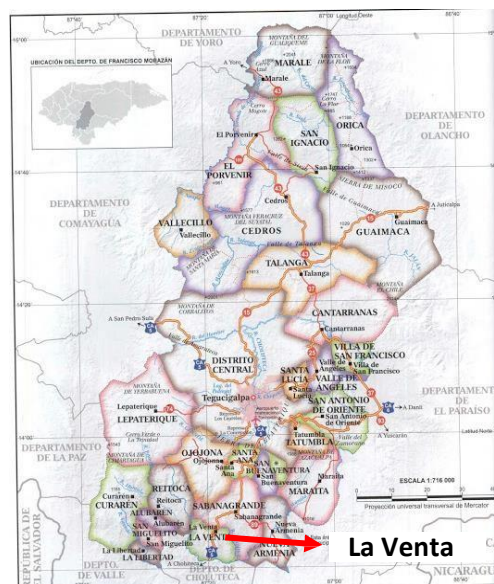

OTRA INFORMACION MUNICIPAL	
Geo Código Municipio	0808
Categoría de Municipio	D
Región	Sur
Sub Región	Golfo de Fonseca
Zona Económica	05
Clima	Clima Tropical Seco (Clasificación climática de Köppen: Aw)



Municipalidad de La Venta, Francisco Morazán

Barrió El Centro, Frente al Parque Central

Tel. 2717-7922



- **Altura del Municipio de La Venta:** La altura en la cabecera municipal es de 640 MSN/N en referencia al casco urbano, y su punto más alto es la comunidad de Buena Vista con 790 MSN/N teniendo una media de altura de 715 MSN.
- **Coordenadas geográficas La Venta:**
 - Latitud: 13.75,
 - Longitud: -87.3167
 - Norte, 13° 45' 0"
 - Oeste 87° 19' 0"
- **Aldeas y Caseríos Del Municipio:** El municipio de La Venta cuenta con 4 aldeas, además del municipio cabecera:
 - La Venta (cabecera del municipio)
 - El Porvenir
 - Ojos de Agua
 - Opimuca
 - San Jorge

Distribución Aldeas y Caseríos

Región 1			
Aldea	La Venta Centro	Aldea	El Porvenir
No.	caserío	No.	caserío
1	La Venta	25	Las Casitas
2	El Espino	26	La Tejera
3	El Alto	27	Plan Hueco
4	Ramada	28	Los Amates
5	El Corozo	29	El Lajero
6	Las Lajas	30	Las Galeras
7	Las Tunas	31	Buena Vista
8	Jocomico		
9	Portillo del Lobo		
10	Calle Vieja		
11	El Mozotal		
12	El Manguito		
13	Cartagena		
14	Kilómetro 52		
15	Camarones		
16	Calaire		
17	La Herradura		
18	Pilitas		



Municipalidad de La Venta, Francisco Morazán

Barrió El Centro, Frente al Parque Central

Tel. 2717-7922



19	Tras Tras		
20	Los Limones		
21	Dulce Nombre		
22	Junquillo		
23	Hato de Animas		
24	Palo Verde		

Región 2			
No.	Aldea Ojos de agua	No.	Aldea Opimuca
32	Ojos de agua	47	El Llano
33	El Aguacate	48	La Cañada
34	El Algodonal	49	Las Delicias
35	El Espino	50	Las Pilitas
36	El Bombón	51	Monte Grande
37	El Tablón	52	Villa Ester
38	El Tamarindo	53	Los Álamos
39	La Joya	54	Potrerosillos
40	Las Marías	55	Quebrada Oscura
41	Las Mesitas	56	Los Planes de Opimuca
42	Las Queseras	57	El Terrero
43	Las Tranquitas	58	Buena Vista
44	Las Uvas	59	Los Amates
45	Los Almendros	60	Jato
46	El Coyolar		

Región No.3 Aldea San Jorge	
No.	Caserío
61	Caraitica
62	Caracal
63	Despoblado
64	El Hato
65	Jicarito
66	Guilupe
67	El Llano
68	Paso Real



Municipalidad de La Venta, Francisco Morazán

Barrió El Centro, Frente al Parque Central

Tel. 2717-7922



69	Los Planes
70	Moramulca
71	Sabana Verde
72	Saca de Agua
73	Las Trojas
74	Carrizal

III.

Contexto Biofísico

3.1 Características Físicas

- **Topografía del Municipio:** El Municipio de La Venta está sobre un valle cubierto de las montañas, donde cruzan los Ríos Nacaome, Verdugo y Moramulca, los rangos de pendientes del municipio en su mayoría son del 15 al 30% otro porcentaje significativo es las pendientes relativas entre los 45 a los 60%, experimentados en zonas de relieve alto y de geología muy quebrada, por las pronunciadas pendientes que bajan de sus cerros a las quebradas y ríos que la surcan, particularmente en las aldeas de Ojo de Agua, San Jorge y el porvenir, donde destacan formaciones rocosas bien pronunciadas, con risco salientes, propios del lugar como la piedra de la campana. Otro aspecto, importante son los valles que se encallan a la orilla de sus quebradas donde se desarrolla la agricultura y ganadería, la topografía del municipio de la venta se ve afectada, por la falla geológica de la cuesta Moramulca, que cruza desde el caserío del Alto hasta el puente Moramulca, su elevación relativa en relación al pacifico sur se encuentra entre los 2001 a los 4000 MS/N.

Detalle de elevaciones relativas en relación del mar

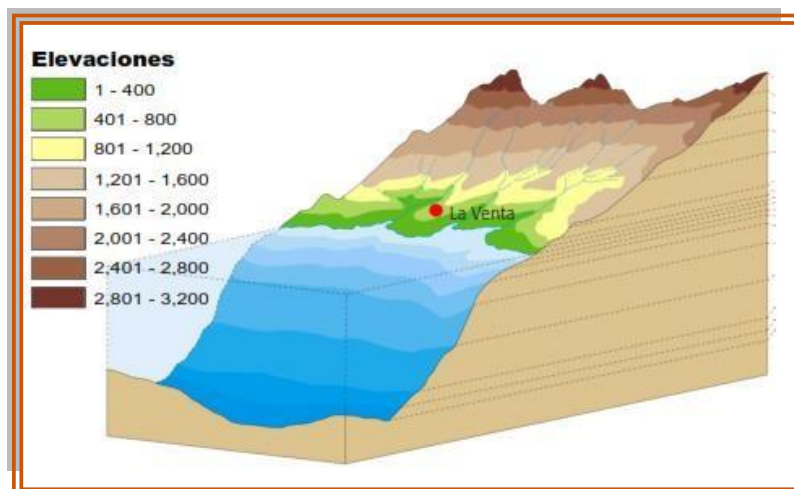



Rango de Pendientes

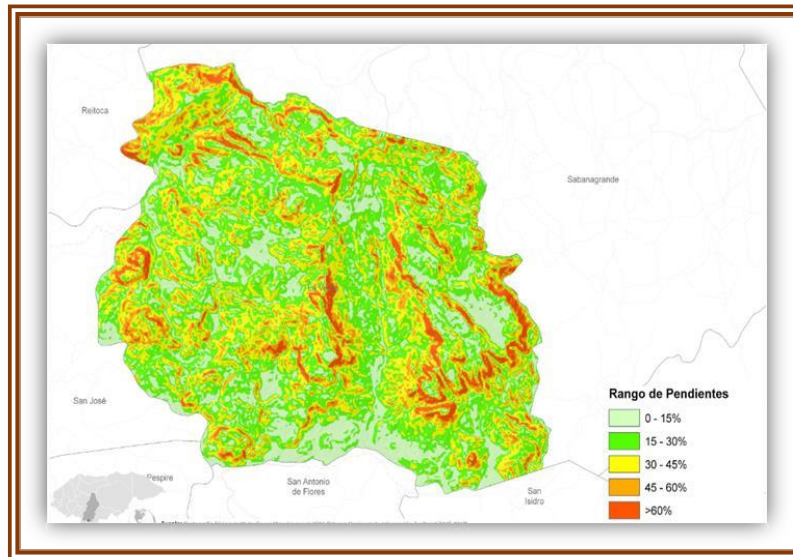

- **Principales Ríos y quebradas:**

- ✓ Río Grande o Nacaome
- ✓ Río Moramulca
- ✓ Río Verdugo
- ✓ Río Reitoca
- ✓ Quebrada Las casitas
- ✓ Quebrada coreas
- ✓ Quebrada San Pablo
- ✓ Quebrada Oscura
- ✓ Quebrada Opimuca
- ✓ Quebrada El Hato
- ✓ Quebrada Capulín
- ✓ Quebrada seca
- ✓ Quebrada Quebradona
- ✓ Quebrada Sarrosa
- ✓ Quebrada Caraitica
- ✓ Quebrada Los Zanjones
- ✓ Quebrada El algodonal

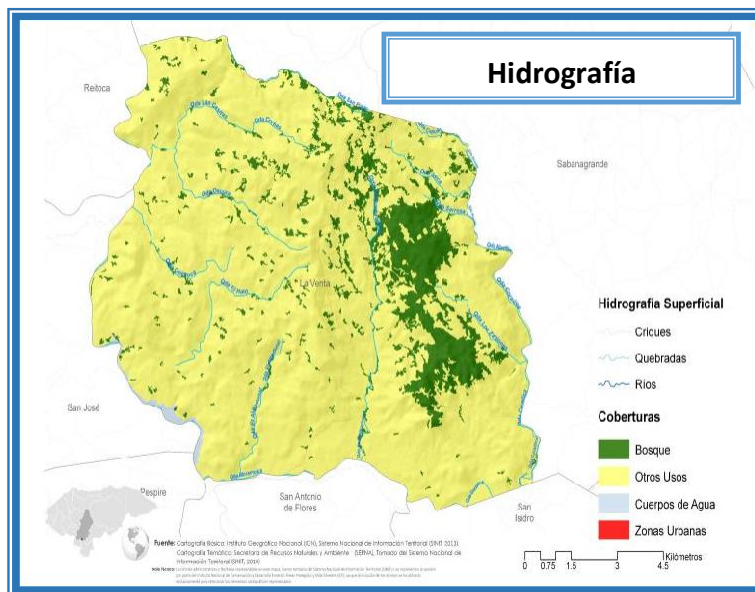

- **Clima Predominante:** El clima predominante de la venta, es poco lluvioso con invierno muy seco. Los meses más lluviosos son Junio y septiembre, y los menos lluviosos son Enero y Febrero. Debido a la altitud del municipio, que oscila en su media los 571 Ms/Nm, experimentando una temperatura media de 24° C, y de 35.9°C



Municipalidad de La Venta, Francisco Morazán
 Barrió El Centro, Frente al Parque Central
Tel. 2717-7922



en la temporada más seca, su clima es tropical seca según la categorización climática basada en estudios de Köppen: su rango de clima es AW.

Diagrama de Temperatura de La Venta del Sur



Tabla Climática y Datos Históricos del Clima

	Enero	Febrero	Marzo	Abril	Mayo	Junio	Julio	Agosto	Septiembre	Octubre	Noviembre	Diciembre
Temperatura media (°C)	22.4	23.3	24.8	25.9	25.6	24.4	24.5	24.5	24.1	23.6	22.6	22.5
Temperatura min. (°C)	15.8	16.3	17.5	18.9	19.5	19.1	19.1	19	18.9	18.4	17	16.4
Temperatura máx. (°C)	29.1	30.4	32.2	32.9	31.7	29.7	29.9	30	29.4	28.9	28.3	28.6
Temperatura media (°F)	72.3	73.9	76.6	78.6	78.1	75.9	76.1	76.1	75.4	74.5	72.7	72.5
Temperatura min. (°F)	60.4	61.3	63.5	66.0	67.1	66.4	66.4	66.2	66.0	65.1	62.6	61.5
Temperatura máx. (°F)	84.4	86.7	90.0	91.2	89.1	85.5	85.8	86.0	84.9	84.0	82.9	83.5
Precipitación (mm)	4	5	9	42	208	210	91	149	286	172	34	2

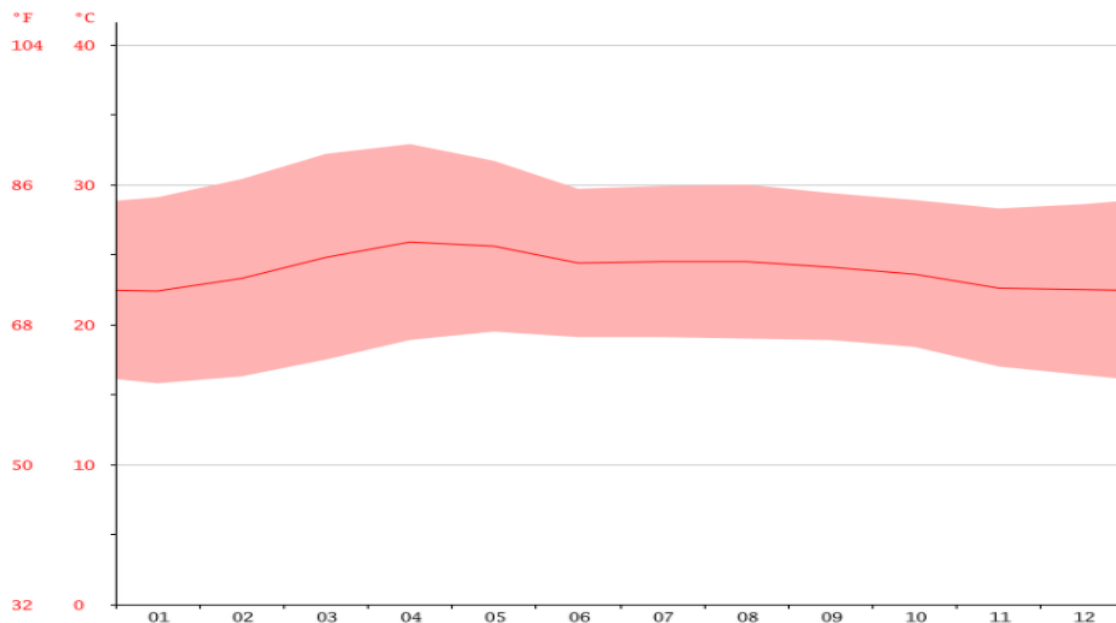

Municipalidad de La Venta, Francisco Morazán

Barrió El Centro, Frente al Parque Central

Tel. 2717-7922



Pluviometría y Temperatura (Precipitación promedio anual, meses más lluviosos, etc.)

mm/año	Zona Climatológica según Vladimir Köppen
1,000 – 1,300 Amw Bosque Tropical	1,000 – 1,300 Amw Bosque Tropical
1,600 – 1,900 Aw Sabana, con temperaturas promedio superiores a 24gradosC	1,600 – 1,900 Aw Sabana, con temperaturas promedio superiores a 24gradosC

- Precipitación en La Venta del Sur:** La precipitación: Es del 24% una humedad relativa de 82% y experimenta una media de vientos de hasta 6KM/H mínimo, por Su cercanía a los ríos permite una humedad alta experimentando altas temperaturas en las zonas más hacia el sur. La precipitación es de 1212 mm al año, La menor cantidad de lluvia ocurre en diciembre. El promedio de este mes es 2 mm. La mayor cantidad de precipitación ocurre en septiembre, con un promedio de 286 mm. La variación en la precipitación entre los meses más secos y más húmedos es 284 mm. La variación en las temperaturas durante todo el año es 3.5 ° C.

Tabla de Variación de las Precipitaciones

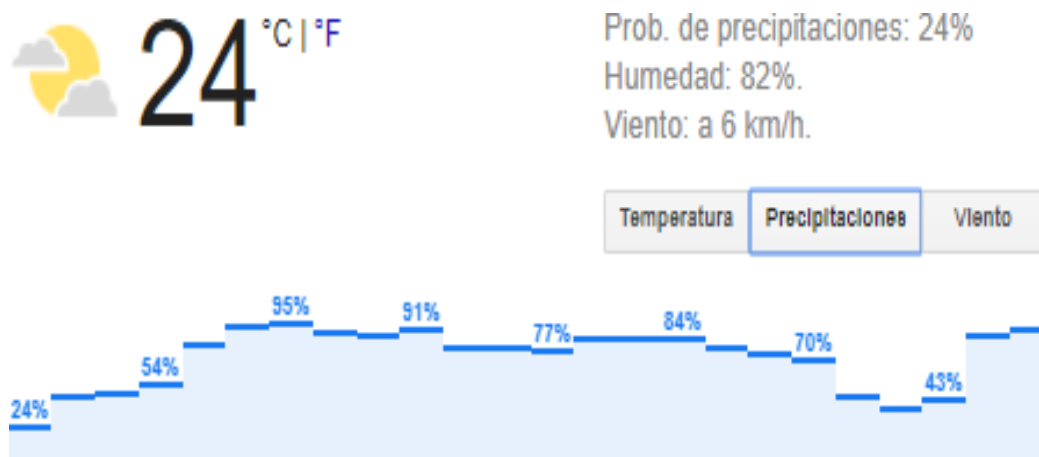



Municipalidad de La Venta, Francisco Morazán

Barrió El Centro, Frente al Parque Central

Tel. 2717-7922



Climograma de La Venta

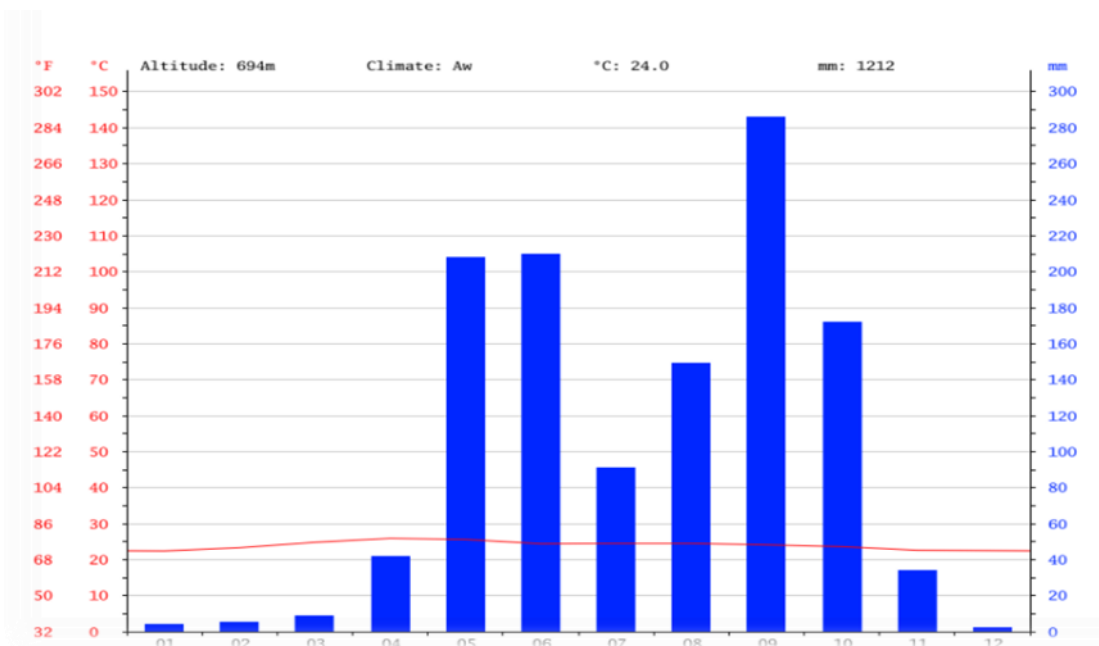

- **Tipos de Suelos:** El municipio de La Venta se desarrolla sobre una formación geológica denominada Padre Miguel y en la parte plana se encuentra depósitos de terrazas altas del río. Los suelos en las partes montañosas pertenecen a la categoría Perspire según la clasificación de Simmons. Pendiente Entre este 49+200 y km 79, el terreno adyacente a la carretera es escarpado y se desarrolla sobre una orografía plana. El tipo de roca es Toba Volcánica y Piroclástica continental, del tipo terciario de la era cenozoica esta etapa comprende la era más reciente, a la que se le atribuye la formación de nuevos continentes después de la era mesozoica. La toba volcánica o tufo volcánico es de ligera consistencia porosa, conformado por la acumulación de cenizas u otros elementos volcánicos muy pequeños, expelidos por la respiración de una erupción volcánica. También se encuentran formaciones andesitas, (**La andesita** es una roca ígnea volcánica de composición intermedia. Su composición mineral comprende generalmente plagioclasas y varios otros minerales ferro magnésicos como piroxeno, biotita y hornblenda. También puede haber cantidades menores de sanidina y cuarzo.) y riolitas (**La riolitas** es una roca ígnea extrusiva, volcánica félsica, de color gris a rojizo con una textura de granos finos o a veces también vidrio y una composición química muy parecida a la del granito)

Montañas y Cerros Existentes:

- ✓ Cerro Corral Falso
- ✓ Cerro Jiñote



Municipalidad de La Venta, Francisco Morazán

Barrió El Centro, Frente al Parque Central

Tel. 2717-7922



- ✓ Cerro Calabaza
 - ✓ Cerro la Loma
 - ✓ Cerro la Albarda
 - ✓ Cerro las Playitas
 - ✓ Cerro Zanjonés
 - ✓ Cerro Micos
 - ✓ Cerro Quiebra Mula
 - ✓ Cerro Plan Grande
- **Las estaciones del año son:**
 - ✓ **Invierno:** Característica desde los meses de, junio, Julio, septiembre, octubre, noviembre.
 - ✓ **Verano:** Característico de la época de los meses de febrero, marzo y abril, y una época de agosto.
 - ✓ **Primavera:** Característica de la época del mes de mayo y los primeros días de junio.
 - ✓ **Otoño:** Característico de la época de los meses de noviembre, diciembre y enero.

3.2 Características Biológicas

- **Principales Zonas de Vida:** Según investigaciones científicas realizadas en el área comprendida como el perímetro del municipio de La Venta del Sur Francisco Morazán, basadas y sustentada en la teoría de Holdrige, en esta área de estudio o perímetro del municipio se encuentra bosque seco Subtropical no obstante, la vegetación en la planicie de las terrazas altas de río muestra características de vegetación tropical. La apariencia paisajística es de sabanas y matorrales. Las sabanas se caracterizan por las asociaciones de árboles de copas anchas, de follaje caducifolia, sistemas radicales tabulares representado por Guanacaste (*Enterolobium cyclocarpum*) y carao (*Cassia grandis*). Igualmente, característico para estos paisajes son las floraciones estacionales al final de la época seca y al inicio de la temporada lluviosa, cuando de lejos se aprecian las manchas florales rosadas y amarillas de por ejemplo macuelizo (*Tabebuia* spp.), madreño (*Gliricidia sepium*). Con frecuencia se aprecian *Bursera simaruba* en los límites de los terrenos y se aprecian plantaciones de jícara (*Crescentia alata*) y moro (*Crescentica cujete*). Las especies espinosas tales como dormilonas (*Mimosa* spp.) y zacates silvestres *Paspalum* destacan especialmente en el derecho de vía. En la zona llaman la atención los garrobos, iguanas y pericos (*Aratinga*), loras (*Amazona*) que viven en los arbustos y árboles de las zonas adyacentes de la carretera. La carretera se desarrolla en zona rural cruzando áreas de aprovechamiento agrícola, ganadero extensivo, tierra ociosa con vegetación en distinta fase del desarrollo sucesivo y la formación de bosques secos subtropicales. También se encuentran a lo largo del 35 % de la carretera, zonas con características semi urbana.



Municipalidad de La Venta, Francisco Morazán

Barrió El Centro, Frente al Parque Central
Tel. 2717-7922



- **Sub Cuenca a la que pertenece el:** El Municipio de La Venta Pertenece a la Sub cuenca de No.22 Nacaome.

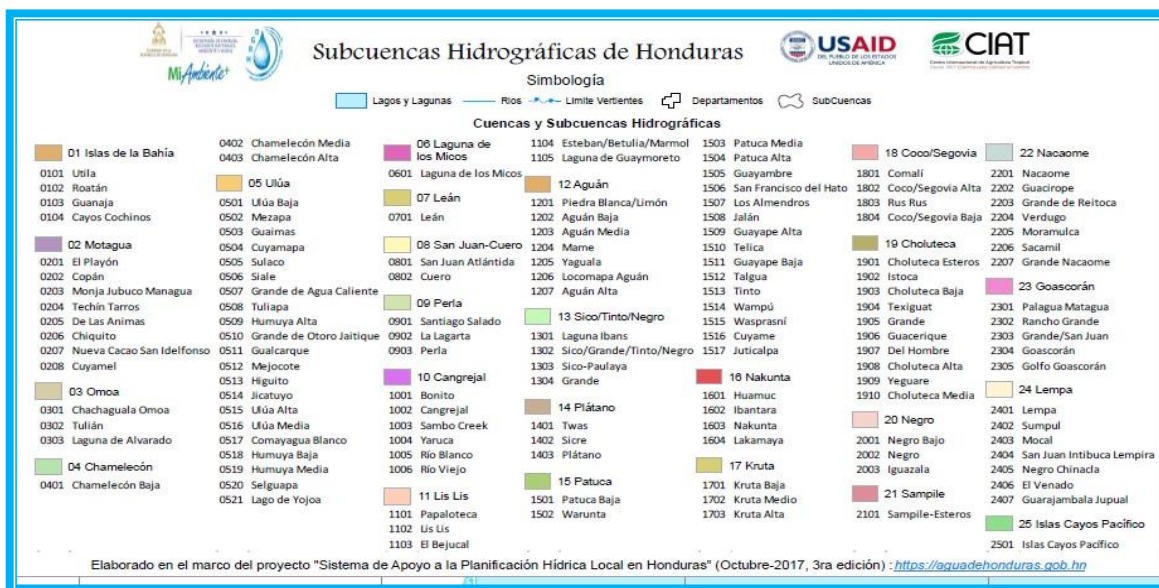

- **Principales Micro cuencas:** solo existe una Micro cuenca declarada llamada El Colmenar.
- **Vegetación Predominante:** La clase de vegetación existente en el municipio de La Venta son bosques de conífera y bosque de pino, distribuidas 756,434.88 HA. El tipo de bosque es Subtropical húmedo Latifoliado.





Municipalidad de La Venta, Francisco Morazán

Barrió El Centro, Frente al Parque Central

Tel. 2717-7922



La vegetación del municipio se clasifica de la manera Siguiente:

Especie Arbóreas	Porcentaje
Árboles Dispersos Fuera de Bosque	1.99 %
Bosque de Conífera Denso	0.79 %
Bosque de Conífera Ralo	3.68%
Bosque Latifoliado Deciduo	6.03%
Bosque Mixto	0.93%
Otros superficie de agua	0.51%
Pastos/Cultivos	0.51%
Vegetación Secundaria Decidua	47.60%

Fuente: INFOAGRO (Geo portal del sector agroalimentario. SAC), Atlas forestal ISF.

Especies de flora predominante en el Municipio:

Especie	Nombre Científico
Guanacaste	Cyclocarpum (Jacq.)
Cedro	Cedrela odorata
Caoba	Swietenia macrophylla King
Huesillo, Guayabos	Peidium Sp
Naranja	Citrus x sinensis
Mango	Mangifera indica L.
Aguacate	Persea Americana MILL
Ciruella	Spondias cirouella Tussac.

- **La Fauna:** El municipio de La Venta, se caracteriza por poseer una fauna muy particular, donde se destacan

Nombre de La Especie	Nombre Científico
Ratón Común	Mus Musculus
Raton de Campo	Promyscus maniculatus
Rata Espinoza	Sigmodon Hispidus
Ardilla	Sciurus variegatoides
Guazalo	Didelphis Marsupiales
Conejo	Silvilagus floridanus
Mapache	Procyon Lotor



Municipalidad de La Venta, Francisco Morazán

Barrió El Centro, Frente al Parque Central

Tel. 2717-7922



Zorro	Urocyon cinereoargenteus
Zorrillo	Mephitis Sp
Gatos de Monte	
loros de montaña, Zopilotes, Zanates, Codornices, Palomas de Montaña, Pájaros Carpinteros, Búhos, Murciélagos, Lechuzas, Almas de Perro, Urracas	Familias Fringilidae, Icteridae, Cathartidae, columbidae, Falconidae, Trochilidae, coragyps atratus, Amazano Sp, Silvilagus Brasilienses, Sciurus deppei,
Mariposas de diversas especies, Caballitos de Mar, Grillos, Esperanzas, Mariquitas, Luciérnagas.	
Garrobos, Caimanes, Lagartijas, Ranas, Pichetes, Iguanas.	

Fuente: Geo portal del ICF.

- **Minería**

Zonas de minería: La Venta del Sur, en la actualidad no cuenta con minera metálica, pero si cuenta con la información de la pretensión de concesionar áreas de la zona del Naranja para el desarrollo de minería metálica por parte de una concesionaria.

A parte existe la explotación minera no metálica, por parte de la empresa INDARZEL, que cuenta con concesión minera por parte de INGEOMIN, Se desconoce la Licencia Ambiental. Artesanalmente pequeños productores se dedican a la explotación de canteras de arena de subsistencia. También existen vestigios de grutas pequeñas que dan la pauta, de antigua extracción minera antigua desarrollada en la zona.

Concesión Minera por el estado de Honduras 432-D-08-N El tamarindo

432-D-08-N	
FID	79
Id concesionaria	2033
Id expediente	432-D-08-N
Nombre zona	Paso el Tamarindo
Concesionaria	Industria Arenera Zelaya S. de R.L.
Estado	Explotar
Clasificación	No Metálica
Fecha inicio	11/28/2008
fecha final	<Null>



Municipalidad de La Venta, Francisco Morazán

Barrió El Centro, Frente al Parque Central

Tel. 2717-7922



Minería metálica en La Venta El Naranjo

231-D-03	
FID	35
Id concesionaria	299
id expediente	231-D-03
nombre de zona	El Naranjo
Concesionaria	Sociedad Minera de Cordillera Honduras
Estado	Solicitud
Clasificación	Metálica
Fecha inicio	<Null>
Fecha Final	<Null>

- **Principales Cultivos:** Los principales cultivos de La Venta del Sur son: maíz, frijoles, maicillo, arroz y algunos árboles frutales como naranjas, limones, anonas, papayas, ciruela, mango etc. en mediana escala.
- **Plantas comestibles y medicinales:** Las principales plantas son: Hierbabuena, Hoja Blanca, Zucunan, Flor de Octubre, Orégano entre otros.

3.3 Características Sociales

- **Manifestación de relaciones sociales entre la Población:** El municipio de La Venta, Francisco Morazán, tiene características sociales, una de las más relevante es la migración de pobladores a la ciudad de Tegucigalpa y al extranjero (Estados unidos y España), las personas venden sus propiedades por su bajo ingreso económico, debido a que no existen suficientes fuentes de generación de empleo como aspecto de impulso de desarrollo económico, se alimentan de los granos básicos que producen y de la cacería de animales silvestres. En el municipio podemos identificar un primer grupo poblacional que lo integra la población nativa, que es la que está conformada por los hijos y nietos de personas que nacieron en el municipio descendientes de la etnia Lenca, esta población es muy sociable se reúnen en las iglesias católicas y evangélicas, en los campos de futbol y en asambleas comunitarias y cuando hay funeral, enfermos o un problema común, la gente es muy unida y solidaria; El otro grupo de personas son las que se han venido a vivir al municipio provenientes de las comunidades vecinas como ser: Reitoca, Curaren, San Miguelito y la Libertad.



Municipalidad de La Venta, Francisco Morazán

Barrió El Centro, Frente al Parque Central

Tel. 2717-7922



• Formas de organización Social

Las organizaciones sociales existentes en el municipio de La Venta son:

No.	Tipo Organización	Funcionalidad
1.	Patronato Pro mejoramiento	El mejoramiento y desarrollo de las comunidades según Art. 302 de la Constitución de la Republica de Honduras.
2.	Junta Administradora de Agua	Administrar los servicios de Agua y Saneamiento para, Garantizar la cobertura de los servicios públicos en calidad y cantidad para el desarrollo de las comunidades.
3.	Club deportivo de Football.	Recreación, Deportes y cultura
4.	Sociedad Padres de Familia.	Entes de apoyo para el desarrollo los centros educativos.
6.	Comité de delegados de la palabra.	Reunir la comunidad católica, cuando no hay presencia de un sacerdote en la comunidad.
7.	Unidad Comunitaria de Salud	Brindar primeros auxilios y atención Primaria en Salud a la comunidad, con procesos voluntarios de participación ciudadana.
8.	Cajas Rurales.	Vínculo de crecimiento económico de la comunidad a través del fomento de las capacidades locales económicas, como ser préstamo al sector productivo mi Pymes con bajos intereses.

Todas estas organizaciones son creadas con el propósito de gestionar mejoras en las comunidades en áreas como: infraestructura, salud, educación, mejoramiento de agua potable, vivienda y mejora de la productividad. Estas organizaciones tienen una estructura básica en sus juntas directivas conformadas por un presidente, vicepresidente, secretario, tesorero, fiscal y vocales no más de tres.

- **Valores:** En el municipio de La Venta, queremos destacar valores que sobresalen en la población como ser: la integración familiar, otro valor es el amor al trabajo, la gente es muy laboriosa tanto en las actividades agrícolas como en las labores domésticas; el respeto a Dios es muy perceptible en la gente y se puede comprobar que todas las comunidades del municipio de La Venta, son muy seguras, el respeto por la propiedad, la humildad y el deseo de superación también destacan en la población.
- **Grupos étnicos existentes en la zona:** El asentamiento de la población nativa de La Venta es mayormente de origen Lenca, sus rasgos físicos son: piel trigueña, pelo liso, estatura baja y ojos achinados. Como resultado de la interacción de población



Municipalidad de La Venta, Francisco Morazán

Barrió El Centro, Frente al Parque Central

Tel. 2717-7922



nativa con la de otros municipios circunvecinos, la población mestiza se ha incrementado y esto se puede apreciar en los rasgos físicos, ahora hay más personas de tez blanca, más altas y ojos claros.

- **Patrimonio Arqueológico:** El municipio de La Venta, cuenta con sitios arqueológicos de gran importancia para nuestro país como ser:
 - El Puenton
 - Iglesia Católica
 - Iglesia El Calvario
 - El Cabildon (Salón Municipal)
 - Palacio Municipal
 - Parque Central
 - Calle Vieja (Antigua calle del sur) enchapado por el Expresidente Carias.
 - Cueva de la campana
 - Casa Villa Esther

- **Lingüística:** En La Venta, el idioma utilizado es el español, sin embargo, existe la influencia del idioma utilizado por la etnia Lenca y esto se refleja en lugares con nombres indígenas como: Caraitica, Portillo del Calaire (que significa mujer desnuda), Hato Viejo, El Colmenar, Ojos de Agua que (significa lugares donde hay brotes de agua), El Algodonal, El Bombón, El Coyolar (por la palmera que produce el fruto del coyol), Guilupe y los Micos.

- **Religión:** Las religiones que se practican en el municipio de La Venta son:

La Religión Católica es practicada por la mayoría de la población desde los primeros años de fundación del municipio, teniendo como costumbres el rezo del rosario, novenarios a difuntos, rezos a santos, el mes de las flores en mayo, el mes de la familia en agosto, el mes de la biblia en septiembre; estas actividades religiosas son dirigidas por rezadoras y Delegados de la Palabra de Dios, y celebraciones de eucaristías de forma eventual que son dirigidas por un sacerdote. En cada comunidad existe un santo patrón al que por lo general se le celebran novenarios con la participación de las comunidades de los alrededores. Las fiestas religiosas más importantes en el municipio son: la fiesta patronal en honor a San Antonio de Padua el 13 de Junio, la Feria de los mangos en la comunidad de Opimuca entre los meses de marzo y abril, las actividades de semana santa y actividades navideñas en el mes de diciembre, también en el mes de agosto se realizan bodas entre parejas que tienen años de vivir juntos. También se celebran bodas, bautismos y primeras comuniones. La Iglesia Católica está conformada por diferentes grupos y movimientos como ser: Delegados de la Palabra de Dios, Movimiento Juan XXIII y Catequistas. En los últimos años ha llegado al municipio la presencia de la Iglesia Evangélica por medio de diferentes denominaciones.



Municipalidad de La Venta, Francisco Morazán

Barrió El Centro, Frente al Parque Central

Tel. 2717-7922



- **Formas de recreación:** Las formas de recreación de la población de La Venta básicamente son: el futbol, las fiestas bailables y las actividades culturales que se promueven en los centros educativos existente en las comunidades y las actividades religiosas que se realizan a lo largo de todo el año, especialmente en semana santa y navidad. También se realizan carreras de cintas, mojjangangas y música de cuerda.
- **Juegos Tradicionales:** Los juegos tradicionales que se practican son: mable, Baile del trompo, barriletes, rayuela, salto de la cuerda, escondite, yoyo, naipe y la ronda.
- **Principales Celebraciones Patronales y de Otra Índole:**
Las Celebraciones más importantes son:
 - Semana Santa
 - Segundo domingo de mayo, Día de la madre
 - 13 de junio día de San Antonio de Padua (fiesta patronal).
 - La Feria del mango y la ciruela en la comunidad de Opimuca
 - 10 de septiembre, día del niño
 - 15 de septiembre, día de la independencia
 - 25 de diciembre, navidad

Fuente: Profesor Gaspar Ramos y Profesora Rufina Izaguirre Flores

IV. Institucionalidad e Inversión para el Desarrollo

4.1 Desempeño Municipal: La Municipalidad ha realizado importantes esfuerzos para mejorar los indicadores socioeconómicos en la zona, haciendo inversión en áreas como la electrificación de diferentes Caseríos, en las demás comunidades en el área educativa con el pago del salario a docentes de las escuelas PROHECO, bono transporte para estudiantes, entre otros, también se ha brindado ayuda para el traslado de enfermos a centros de salud y hospitales; atención a la infraestructura social de las viviendas con la donación de materiales para la mejora de las mismas, así como la asistencia a agricultores con la donación de semillas y fertilizantes.

Lo anterior representa un impacto positivo especialmente en el área educativa ya que permite a la población estudiantil con edad escolar tener acceso a la educación y con la ayuda los agricultores representan un importante respaldo para mejorar la productividad de sus parcelas.



Municipalidad de La Venta, Francisco Morazán

Barrió El Centro, Frente al Parque Central

Tel. 2717-7922



En la mejora de vivienda la donación de materiales también es de gran importancia porque alarga la vida útil de las viviendas y permite a las familias vivir en condiciones más dignas.

Organigrama de la Municipalidad de La Venta del Sur

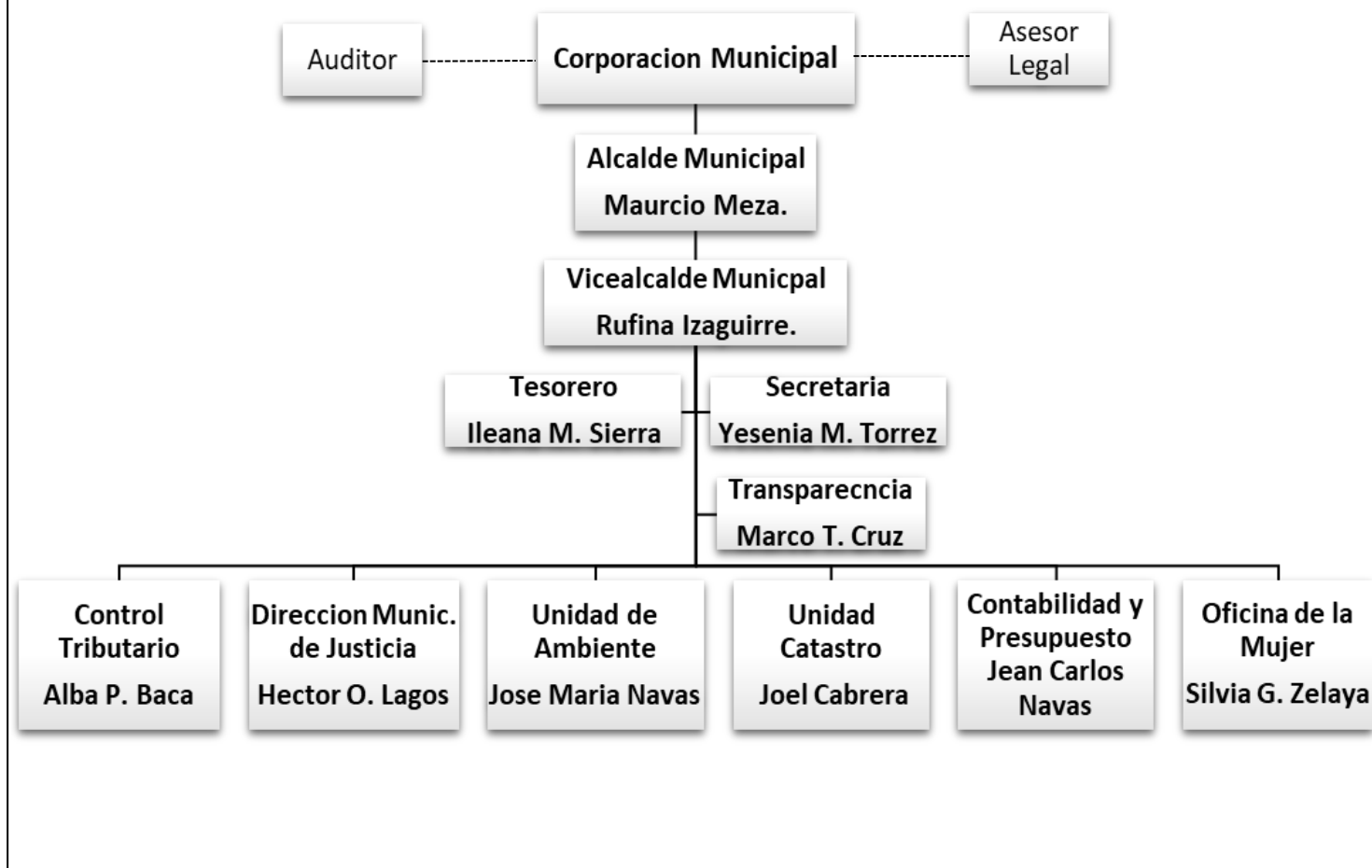



Municipalidad de La Venta, Francisco Morazán

Barrió El Centro, Frente al Parque Central

Tel. 2717-7922



Oficinas que operan en la Alcaldía Municipal de La Venta del Sur.

Cargo	Función
Corporación Municipal	Actuar como órgano deliberativo de la Municipalidad por ser la máxima autoridad dentro del término municipal, según las facultades que la Ley le confiere. (Art.25 L.M.)
Alcalde municipal y Vicealcalde.	<p>Ejercer autoridad ejecutiva dentro del término municipal, sancionando acuerdos, ordenanzas y resoluciones emitidas por la Corporación Municipal, asumiendo la administración general de la municipalidad de manera eficiente y eficaz.</p> <ul style="list-style-type: none">a) Ejercer y garantizar la adecuada administración de los bienes patrimoniales y los recursos financieros y humanos de la Municipalidad.b) Ejercer la representación legal de la Municipalidad.c) Presidir todas las sesiones, asambleas, cabildos, reuniones y demás actos que realice la Corporación Municipal.d) Ejecutar las decisiones, acuerdos, ordenanzas y resoluciones emitidas por la Corporación Municipal.e) Representar a la Municipalidad en todos los actos nacionales e internacionales relacionados a su cargo.f) Impulsar la formulación, aprobación y ejecución de los Planes necesarios al Desarrollo Territorial y los POAs presupuestos, así comog) la elaboración e implementación políticas, reglamentos y manuales entre otros, que contribuyan al logro de los objetivos que manda la Ley de Municipalidades, en su condición de Administrador General de la Alcaldía.h) Mantener informada a la Corporación Municipal de los resultados de la gestión realizada.i) Hacer efectivo por la vía administrativa y judicial, el cobro de los impuestos, tasas, servicios, contribuciones, multas y recargos establecidos por la Ley y el Plan de Arbitrios emitidas por la Corporación Municipal en su caso.j) Otorgar poderes especiales para pleitos a profesionales del derecho, para que demanden o defiendan a criminales, administrativos, contencioso, administrativos, laborales y otros.



Municipalidad de La Venta, Francisco Morazán

Barrió El Centro, Frente al Parque Central

Tel. 2717-7922



Secretaria Municipal	<p>Es la Unidad encargada de realizar actos de comunicación, certificación, custodia, notificación, archivo y levantamiento de actas, acuerdos, ordenanzas y resoluciones que la Corporación Municipal resuelva o emita.</p> <ul style="list-style-type: none">a) Garantizar la transcripción, notificación y certificación de los acuerdos,b) ordenanzas y resoluciones de la Corporación Municipal.c) Comunicar a los miembros corporativos las convocatorias a sesiones,d) incluyendo la agenda.e) Archivar, conservar, custodiar los libros de actas, expedientes y demásf) documentos.g) Asumir la gestión del RRHH, procurando la armonía en las relacionesh) obrero patronal.i) Remitir anualmente copia de actas a la Gobernación Departamental y alj) Archivo Nacional.k) Emitir certificaciones de dominio pleno, previo análisis de antecedentesl) y aprobación por la Corporación Municipal.m) Auxiliar a las Comisiones nombradas por la Corporación Municipal.n) Programar y organizar los actos de matrimonio.o) Velar porque se cumplan los requisitos de Ley y se conformen los expedientes respectivos.p) Recomendar sobre asuntos de su competencia.q) Custodia y administración de fondos de caja chica.r) Realizar los trámites pertinentes para la autorización de libros contables y de actas conforme a ley.s) Otras que la Corporación le designe.t) Concurrir a las sesiones de la Corporación Municipal y levantar las actas correspondientes
Tesorero Municipal	Recaudar ingresos, efectuar pagos y custodiar los fondos y valores de la Municipalidad, operando bajo principios de administración moderna y de manera transparente, los tributos de



Municipalidad de La Venta, Francisco Morazán

Barrió El Centro, Frente al Parque Central

Tel. 2717-7922



los ciudadanos, donaciones, subsidios, Préstamos, Títulos Valores, emisión de solvencias y otros.

- a) Asegurar el uso adecuado de los recursos financieros de la Municipalidad.
- b) Recibir, registrar y controlar los ingresos y patrimonio municipal, custodiando las cuentas bancarias, los títulos valores y la documentación administrativa de soporte.
- c) Emitir autorización con su firma los cheques para pago de los sueldos, anticipo de obras, viáticos, pago de proveedores y otros.
- d) Atender los requerimientos de pago de las respectivas Unidades habiendo cumplido con los procedimientos y requisitos conforme a ley.
- e) Recomendar sobre asuntos relacionados con sus competencias.
- f) Realizar las tareas afines que le asignen conforme a ley.
- g) Emitir las solvencias municipales previa comprobación que el contribuyente ha cumplido con sus obligaciones tributarias y pagos por servicios públicos.
- h) Someter a licitación pública o concurso privado, según sea el
- i) caso y conforme la ley de Contratación del Estado
- j) disposiciones generales de la ley de presupuesto, contrataciones de Estudios, Diseños de Obras de Infraestructura, Ejecución de Obras, Adquisición de Materiales y Equipo, y cualquier otra modalidad de inversión o adquisición de bienes que requiera la municipalidad.
- k) Rendir informes mensuales al Alcalde y a la Corporación.
- l) Recepción de la documentación presentada por los ofertantes, analizar la misma conforme los términos del concurso o licitación, decidir la adjudicación en apego a las normas establecidas y los intereses del municipio, y notificar la decisión al mejor ofertante o respectivo ganador
- m) Elaborar informes mensuales sobre la ejecución y control del presupuesto ante el Alcalde Municipal.
- n) Registrar y controlar las transacciones relacionadas con el patrimonio de la Municipalidad, a través del manejo de



Municipalidad de La Venta, Francisco Morazán

Barrió El Centro, Frente al Parque Central

Tel. 2717-7922



	<p>registros de contabilidad, financiera y presupuestaria.</p> <ul style="list-style-type: none">o) Verificar la aplicación de la codificación presupuestaria y normas.p) Preparar la liquidación del presupuesto final del período fiscal.
<p>Dirección de Justicia Municipal</p>	<p>Aplicar y hacer cumplir las disposiciones establecidas en la Ley de municipalidades y sus anexos, Ley de Policía y Convivencia Social, Plan de Arbitrios, Reglamentos, Acuerdos, Ordenanzas y Comunicados Municipales.</p> <ul style="list-style-type: none">a) Garantizar el cumplimiento de las Ordenanzas emitidas por el pleno deb) la Corporación Municipal, así como el establecimiento del orden públicoc) mediante la aplicación de las disposiciones establecidas en la Ley ded) Policía y Convivencia Social, Plan de Arbitrios, Participar en operativose) de coordinación con otras entidades policiales, así como brindarles, enf) Su caso, el apoyo que conforme a derecho proceda.g) Emitir y firmar autorizaciones para el destace o sacrificio de ganado,h) Respalda esta acción en la respectiva carta de venta.i) Promover la coordinación con las Unidades Municipales y otrasj) Entidades de ley que estén relacionadas.k) Extender documentos de matrícula herramientas para herraje, basadol) En la propiedad de los mismos.m) Supervisar la vigencia de permisos de operación de los distintos negocios del municipio y cancelar los negocios que operen clandestinamente.n) Recomendar sobre asuntos de su competencia y responder por sus actuaciones ante el Sr. Alcalde.o) Custodiar en diferentes zonas de del municipio, la seguridad



Municipalidad de La Venta, Francisco Morazán

Barrió El Centro, Frente al Parque Central

Tel. 2717-7922



	<p>de los ciudadanos.</p> <ul style="list-style-type: none">p) Custodiar la Municipalidad.q) Supervisar la entrada del personal a la Municipalidad.r) Custodiar todas las actividades que suceden dentro del edificio.s) Otras que el Alcalde le designe conforme a ley.t) Supervisar a los vigilantes en general.u) Delegar actividades al conserje municipal.
<p>Unidad Municipal de Ambiente</p>	<p>Cumplir y hacer que se cumplan las políticas, programas y proyectos relacionados con la protección, conservación, restauración y manejo adecuado de los recursos naturales y el ambiente.</p> <ul style="list-style-type: none">a) Velar por la aplicación de las normas y procedimientos establecidos para la protección del medio ambiente y los recursos naturales.b) Asegurar el cumplimiento del enfoque y las normas ambientales en la gestión de los proyectos de inversión.c) Determinar y dar seguimiento a la aplicación de las medidas con respecto a la restauración del equilibrio ecológico y de protección ambiental por los efectos derivados de los servicios de agua, alcantarillado sanitario, recolección y disposición final de los residuos sólidos y otros.d) Capacitar a comunidades, grupos de productores, estudiantes en manejo del medio ambiente.e) Impulsar programas y políticas en relación con el medio ambiente y los recursos naturales.f) Coordinar acciones enfocadas al manejo integral de residuos sólidos.g) Socialización y aplicación de ordenanzas y marco regulatorio en tema ambiental.h) Responder por sus actuaciones ante la Gerencia Municipal y el Alcalde.i) Promover instancias y mecanismos de coordinación interinstitucional para atender problemas ambientales y el manejo de los recursos.j) Emitir dictamen por transgresiones e incumplimientos de las normas ambientales, y los solicitados por autoridad competente, transfiriendo al departamento municipal de



Municipalidad de La Venta, Francisco Morazán

Barrió El Centro, Frente al Parque Central

Tel. 2717-7922



	<p>justicia aquellas que causan multas.</p> <ul style="list-style-type: none">k) Las demás que la Gerencia le asigne en el marco de sus competencias.l) Atender las denuncias ambientales.m) Complementar documentación para obtener licencia forestal no comercial en la extracción der madera
Contabilidad y Presupuesto	<p>Programar, registrar y controlar el resultado de la gestión económica-financiera que reflejan las operaciones Contables de la Municipalidad.</p> <ul style="list-style-type: none">a) Mantener debidamente actualizado el Catalogo de Cuentas.b) Apoyar y dar seguimiento a las actividades de elaboración del presupuesto de La Municipalidadc) Velar por el cumplimiento de las leyes y disposiciones relacionadas con la Contabilidad de la Municipalidad.d) Garantizar información financiera debidamente actualizada, emitiendo los reportes de ley.e) Preparar los informes financieros: rentísticos y de rendición de cuentas.f) Responder por la correcta ejecución del Presupuesto.g) Dar seguimiento a las órdenes de pago emitidas por la administración.h) Preparar y proponer las modificaciones al presupuesto general(ampliaciones y traspasos)i) Sugerir normas y políticas de carácter financiero-presupuestario.j) Recomendar sobre asuntos de su competencia.k) Emitir y presentar a la autoridad correspondiente los estados financieros.l) Presentar al Alcalde Municipal mensualmente los informes financierosm) Recibir resumen de ingresos y egresos diariamente de la tesorerían) Registro de cuadro de ingresos mensuales y elaboración del reporte respectivoo) Elaboración del cuadro mensual de egresos por partida, programa y actividad
Administración	<p>Planificar y ejecutar la administración tributaria municipal en las áreas de atención y registro de contribuyentes, facturación,</p>



Municipalidad de La Venta, Francisco Morazán

Barrió El Centro, Frente al Parque Central

Tel. 2717-7922



Tributaria	<p>cobranza y auditoría fiscal, en procura de mantener una efectiva recaudación, así como la emisión de solvencias.</p> <ul style="list-style-type: none">a) Garantizar una cobranza efectiva de los impuestos y tasas por servicios municipales.b) Implementar mecanismos encaminados a reducir la evasión fiscal.c) Establecer procedimientos efectivos para recuperación de mora.d) Practicar auditorias periódicas a empresas y negocios conducentes a establecer la veracidad de la información y datos de las declaraciones juradas.e) Participar en la elaboración del Plan Operativo Anual y el anteproyecto de Presupuesto Municipal.f) Dar asistencia y atención personalizada al contribuyente que estén relacionadas a sus obligaciones tributarias.g) Proporcionar los formularios correspondientes a los contribuyentes.h) Controlar el pago de los tributos municipalesi) Velar porque se cumplan las disposiciones del Plan de Arbitrios vigente en cuanto a las formas de pago.j) Emitir las solvencias municipales previa comprobación que el contribuyente ha cumplido con sus obligaciones tributarias y pagos por servicios públicos.k) Demás que le asigne la Gerencia Municipal, en el marco de sus atribuciones.
Catastro Municipal.	<p>Levantamiento y administración del inventario predial, de edificaciones y límites administrativos existentes en el territorio municipal, en forma actualizada.</p> <ul style="list-style-type: none">a) Garantizar un sistema de información actualizado que facilite la planificación del desarrollo urbano y rural.b) Apoyar y asesorar en el área de su especialidad a la Corporación Municipal y demás unidades que conforman la institución.c) Impulsar y apoyar los procesos de ajuste al valor catastral de los inmuebles (plano de valores de las tierras y tablas de costos unitarios de construcción) en los años terminados en 0 y 5 y de acuerdo a la Ley de Municipalidades.d) Establecer mecanismos y procedimientos que permitan el



Municipalidad de La Venta, Francisco Morazán

Barrió El Centro, Frente al Parque Central

Tel. 2717-7922



	<p>flujo constante de información entre la Unidad de Catastro y las demás relacionadas para contribuir a mejorar la recaudación de impuestos sobre bienes inmuebles y demás servicios.</p> <ul style="list-style-type: none">e) Velar por la exactitud y oportuno registro de los datos de información catastral.f) Emitir dictámenes solicitados por la Corporación Municipal y el Alcalde.g) Revisión de antecedentes en solicitudes de dominios plenos y Escritura públicas.h) Brindar información y Atención al público.i) Atender solicitudes para la ubicación, medición y entrega de lotes del cementerio.j) Dictaminar las solicitudes de Autorización de lotificaciones, urbanizaciones y emitir permisos de construcciones, constancias catastrales, planos y otros relacionados, conforme reglamento.k) Impulsar procesos de planificación y gestión del Ordenamiento Territorial.l) Otras que le sean asignadas por la unidad de Administración Tributaria en el marco de sus competencias.
<p>Oficina de la Mujer.</p>	<p>Incidir y participar activamente en los procesos de gestión, asignación presupuestaria, implementación y monitoreo de las políticas públicas municipales que benefician el desarrollo integral de las mujeres y la niñez y sus organizaciones en el Municipio.</p> <ul style="list-style-type: none">a) Preparar y proponer políticas públicas, convenios y acciones permanentes a favor de las mujeres y la niñez.b) Mantener un registro de organizaciones de mujeres y la niñez e indicadores básicos que muestren la situación de la mujer y los niños (as) en el municipio.c) Incidir en la inclusión del enfoque de género y la pertinencia cultural en la planificación y presupuesto de La Municipalidad.d) Recibir y remitir denuncias de violaciones de los derechos de la niñez y mujer.e) Promover cursos de sensibilización y capacitación de



Municipalidad de La Venta, Francisco Morazán

Barrió El Centro, Frente al Parque Central

Tel. 2717-7922



	<p>manera constante al personal y la Corporación Municipal en la práctica de la equidad.</p> <ul style="list-style-type: none"> f) Promover la coordinación interinstitucional en favor de las mujeres y la niñez del municipio. g) Brindar información, asesoría y orientación a las mujeres y niñez del municipio sobre sus derechos humanos. h) Servir de enlace entre las autoridades municipales y las mujeres y niñez organizadas. i) Propiciar espacios para compartir experiencias sobre la gestión a favor de la equidad de género. j) Canalizar ante los entes competentes las necesidades y demandas que se presentan a la oficina municipal de la mujer y la niñez. k) Asumir la gestión de los proyectos del Plan de Inversión Municipal de su competencia.
--	--

Incidencia de la población y el territorio: La incidencia del desempeño municipal, y de sus unidades administrativas se cuantifican en los resultados de una población satisfecha en los ámbitos del desarrollo local. Partiendo de la tenencia de Planes de desarrollo, planes multisectoriales, planes de inversión municipal de los cuales se deben derivar los planes operativos de cada unidad administrativa, Para poder alcanzar tener indicadores que permitan medir la incidencia de la municipalidad en la población y el cumplimiento de las metas o indicadores de cumplimiento municipal.

A continuación, se presenta una breve síntesis de algunas metas planteadas para el desempeño municipal y que corresponden a actividades derivadas de los planes operativos de cada unidad:

Unidad	Indicador de Incidencia
Corporación Municipal	Toma de decisiones para la aplicación de proyectos y programas, que permitan a la población acceder a acciones municipales para el mejoramiento de vida
Alcalde Municipal	Como administrador de la hacienda municipal su acción se refleja en el mejoramiento de las condiciones de la población, en la toma de decisiones, aplicando políticas de desarrollo sostenible
Vice Alcaldesa	Su injerencia en el pueblo es sustituir al alcalde municipal en



Municipalidad de La Venta, Francisco Morazán

Barrió El Centro, Frente al Parque Central

Tel. 2717-7922



	su ausencia, atender la población y dirigir el personal
Asesor Municipal	Orientar tanto al alcalde, como a la corporación municipal en la toma de decisiones en la observancia de la ley de municipalidades y las normativas legales vigentes y aplicables para el país
Secretaria municipal	La relación con los vecinos, organizaciones e instituciones, recepcionar las solicitudes de la población y manejar las actas municipales
Tesorero Municipal	Manejar eficientemente los recursos financieros de la población, atender la población.
Oficial de transparencia	Brindar información a la población sobre el manejo de fondos municipales, generando transparencia entre la municipalidad y la población
Oficina de Tributaria Municipal	Establecer los mecanismos, de captación de ingresos corrientes municipales, establecer políticas para que la población pueda tributar sus impuestos a la municipalidad
Contabilidad	Llevar los registros contables al día, orientar a la corporación municipal en el estricto cumplimiento de la ejecución presupuestaria, así como de la asignación de fondos en el plan de inversión, coordinar la ejecución de proyectos con la municipalidad y la población
Catastro	Establecer las políticas de regulación predial, regulación de permisos de operación y permisos de construcción, establecer políticas de tenencia de la tierra y tramitación de dominios plenos
UMA	Establecer políticas de regulación ambiental y manejo de recursos naturales, generar regulaciones en explotación de recursos naturales conforme a la legislación nacional en materia ambiental vigente Coordinación con entes de gobierno en políticas y programas de asistencia



Municipalidad de La Venta, Francisco Morazán

Barrió El Centro, Frente al Parque Central

Tel. 2717-7922



Director Municipal de Justicia

Dictaminar las políticas, en regulación y aplicación de la Ley de policía y convivencia social, código de niñez y adolescencia, asistir a la población en problemas en la vía conciliatoria

4.2 Presencia Institucional en el Municipio

El Municipio de La Venta cuenta con presencia institucional del gobierno central e instituciones no gubernamentales, que coadyuvan al desarrollo en diferentes áreas. A continuación, detallamos las instituciones presentes en el municipio:

- **Instituciones Gubernamentales**
 - Secretaria de Educación
 - Secretaria de Salud
 - COPECO
 - Empresa Energía Honduras
 - Proyecto Vida Mejor
 - Secretaria de agricultura y Ganadería. (SAG)
 - INFOP
 - SERNA

- **Instituciones No Gubernamentales**
 - Iglesia Católica.
 - Iglesia Evangélica.
 - EMPRENDESUR.
 - ESMASUR.
 - LA FAO.
 - Visión Mundial.
 - ADAL.
 - Child Found.

- **Instituciones Privadas**
 - Gravera INDARSEL
 - Antenas Telefónicas Tigo.
 - Antenas Telefónicas Claro.
 - LGB



Municipalidad de La Venta, Francisco Morazán

Barrió El Centro, Frente al Parque Central

Tel. 2717-7922



Programas o proyectos su Población Objetivo y tipos de servicio que brindan.

Programas	Proyecto	Población	Objetivos
Bono Estudiantil		Atención a población en edad de estudiar, población vulnerable	Implementación de programas que permitan a todos los niños y jóvenes acceder a los diferentes niveles educativos
	Implementación de café	Población campesina de las zonas de vocación agrícola	Buscar incrementar los índices de crecimiento económico, implementación de políticas ambientales sostenibles y amigables al medio ambiente
	Declaración de cuenca Nacaome	Productores y parceleros de la zona ribereña de la sub cuenca Nacaome	Implementar políticas, de sostenibilidad ambiental y conservación de recursos naturales. Organización de la sociedad civil en patronatos y juntas de agua debidamente legalizadas y constituidas
Abono Agrícola y Fertilizantes		Productores agrícolas del municipio	Implementar la aplicación de recursos para incrementar la seguridad alimentaria del municipio Incentivar la producción Mejorar la economía municipal



PROGRAMAS Y PROYECTOS DEL TIPO PRIVADO

Programas	Proyectos	Población	Objetivos
World Vision		Niñez, Juventud y adolescencia grupos vulnerables	Implementar proyectos y programas de mejoramientos en las comunidades, con especial atención a poblaciones patrocinadas World Vision no tiene proyectos vigentes en el municipio solo presencia institucional por medio de sus oficinas regionales
Child Found		Población en el área de salud	Atención a la población en el marco de los servicios de descentralización de la salud, sus programas no están instalados en el municipio solo con cobertura por la Regionalización aplicada
	ESMASUR	Productores del municipio	Aplicación de proyectos de impulso agroalimentaria de el municipio con un enfoque de sostenibilidad, integrando técnicas amigables con el medio ambiente
	EMPRENDESUR	Toda la población del municipio	Proyectos de mejoramiento y cobertura de los servicios básicos



Municipalidad de La Venta, Francisco Morazán

Barrió El Centro, Frente al Parque Central

Tel. 2717-7922



			de la población Letrinas, eco fogones, pisos saludables Mejoramiento de carreteras donde hay producción agrícola
Guías de Familia		Toda la población del municipio	Proyectos de asistencia comunitaria (Limpieza) asistencia con bonos gubernamentales (Bolsa Solidaria, Bono de Salud, Bono Educativo) Proyectos de mejoramiento de pisos, pilas, letrinas, eco fogones, techos
	Mejoramiento de carreteras (INSEP)	Población en zonas productivas, población aledañas a carreteras	Proyectos de mejoramiento de calles, mantenimiento de caminos secundarias, pavimentación hidráulicas
ADAL		Población en grupos vulnerables (Mujer, Niñez, Adolescencia y Tercera Edad)	Programas de capacitación y empoderamiento de la sociedad civil como actor clave del desarrollo

Instancias creadas en el municipio: En el Municipio de la Venta existen organizaciones de la sociedad civil, de las cuales los Patronatos son la base organizativa comunitaria más importante por su involucramiento en procesos de desarrollo local, y funcionan como uno de los enlaces más cercanos con la municipalidad.

El tipo de organizaciones existentes son: patronatos, junta de agua, iglesias (Evangélicas y Católicas), sociedad de padres de familia por cada centro educativo,



Municipalidad de La Venta, Francisco Morazán

Barrió El Centro, Frente al Parque Central

Tel. 2717-7922



equipos de fútbol, caja rural, comité de delegados de la palabra, cada una de estas organizaciones civiles juegan sus propios roles encaminados al desarrollo del municipio.

4.3 Sociedad Civil

En el municipio de La Venta la sociedad civil no está cohesionada a nivel de organizaciones, hay algunos caseríos que son muy pequeños, y dependen de las organizaciones de las comunidades con mayor afluencia poblacional y algunos patronatos no están constituidos legalmente, no cuentan con personería jurídica.

¿Qué es la sociedad Civil?

Es el espacio Público donde la acción colectiva se expresa, donde se manifiestan el interés, las preferencias y las ideas para lograr metas colectivas donde se hacen demandas al Estado y se presiona para mejorar su funcionamiento y estructura y desde donde se demanda responsabilidad pública a los funcionarios estatales. (Larry Diamond).

También podemos decir que: La sociedad civil son las personas o conjunto de personas naturales o jurídicas, organizadas y no organizadas, jurídicamente reconocidas o no, que se movilizan en temas de interés para la sociedad que son parte de la nación pero que no forman parte del estado, operan y defienden intereses en el ámbito local, regional o nacional.

Existencia y Funcionalidad de organizaciones de Sociedad Civil.

Aplicando la tipología de las organizaciones de sociedad civil en base a sus funciones y actividades podemos agrupar las organizaciones de Sociedad Civil en La Venta, de la siguiente manera:

No.	Tipo Organización	Cantidad	Funcionalidad	Incidencia de desarrollo
1.	Patronato Pro mejoramiento	34	El mejoramiento y desarrollo de las comunidades según Art. 302 de la Constitución de la Republica de Honduras.	Existen Patronatos en la mayoría de caseríos, a pesar de las limitaciones organizativas hacen una labor aceptable a través de la gestión de proyectos para la comunidad por medio de la Alcaldía Municipal y otras Instituciones.
2.	Junta Administradora de Agua	16	Administrar los servicios de Agua y Saneamiento para, Garantizar la cobertura de los servicios públicos en calidad y	Ha sido poca por que no todas las comunidades Tienen el servicio de agua.



Municipalidad de La Venta, Francisco Morazán

Barrió El Centro, Frente al Parque Central

Tel. 2717-7922



			cantidad para el desarrollo de las comunidades.	
3.	Club deportivo de Football.	7	Recreación, Deportes y cultura	La Recreación y el fomento del deporte.
4.	Sociedad Padres de Familia.	14	Entes apoyo para el desarrollo los centros educativos.	Mantenimiento de los espacios físicos de los centros educativos.
6.	Comité de Delegados de la Palabra.	1	Reunir la comunidad católica, cuando no hay presencia de un sacerdote en la comunidad.	Por su formación Pastoral promueven el desarrollo espiritual, social, y económico de las comunidades.
8.	Cajas Rurales.	3	Vinculo de crecimiento económico de la comunidad a través del fomento de las capacidades locales económicas, como ser préstamo al sector productivo mi Pymes con bajos intereses.	Se crean para beneficiar a sus miembros en aspectos económicos, les venden insumos agrícolas a los productores abajo precio para facilitar estas actividades.

4.4 Inversión Social

Tipo y montos de inversión social que se ejecutaron en el municipio el año 2,017 la municipalidad realizó una inversión en apoyo al sector vial, educación, y Social.

No.	Proyectos	Comunidades beneficiadas	Presupuesto del Proyecto
1	Construcción de bodega Escuela José Trinidad Cabañas	Caserío Bombón, Aldea de Ojos de Agua	180,000.00
2	Construcción de Kínder	Caserío Campamento, Aldea Centro	300,000.00
3	Proyecto Construcción de letrinas	Caseríos las marías, Ilano, Bombón, Las Pilas, Cañada, Delicias, Potrerillos	3,000,000.00



Municipalidad de La Venta, Francisco Morazán

Barrió El Centro, Frente al Parque Central

Tel. 2717-7922



4	Mejoramiento de campo de Fútbol,	Caserío Las Casitas, Aldea porvenir	200,000.00
5	Construcción Centro de usos múltiples	Caserío Las Delicias	100,000.00
6	Construcción Centro usos múltiples	Caserío Las ramadas	250,000.00
7	Mejoramiento Centro de usos múltiples	Caserío Bombón, Aldea de Ojos de Agua	100,000.00
8	Mejoramiento de líneas eléctricas	Caserío centro, Jocomico Manguito Guilupe	200,000.00
9	Mejoramiento de calle	Caserío Guilupe, Aldea de San Jorge	100,000.00
10	Mejoramiento de carretera	iniciando desde Caserío Los Navas, hasta la escuela 1 de mayo Caserío carrizal	200,000.00
11	Alcantarillado	Caserío Centro, Aldea Centro	367,649.93
12	Construcción de Gradas, camino hacia escuela Martha Nazar	Caserío Bombón, Aldea Ojos de Agua	800,000.00
13	Construcción serca en el centro de la galleta	Caserío Las Queseras, Aldea Ojos de Agua	100,000.00
14	Mejoramiento Sistema de Agua	Caserío Centro, Aldea Centro	100,000.00
15	Mejoramiento Sistema de Agua	Caserío Las Queseras, Aldea de Ojos de Agua	100,000.00
16	Mejoramiento Sistema de Agua	Caserío carrizal, Aldea del carrizal	40,000.00
17	Mejoramiento Campo de Fútbol	Caserío Las Queseras	150,000.00
18	Mejoramiento Campo de fútbol	Caserío La Cañada	200,000.00
19	Mejoramiento Campo de Fútbol	Caserío Guilupe, Aldea de San Jorge	200,000.00
20	Construcción Sistema Eléctrico	Caserío Plan hueco, Aldea Porvenir	350,000.00
22	Enchape de Calle de la entrada caserío Joya, Hacia iglesia católica	Caserío Joya, Aldea de Ojos de Agua	120,000.00



Municipalidad de La Venta, Francisco Morazán

Barrió El Centro, Frente al Parque Central

Tel. 2717-7922



23	Mejo de calle desde caserío Portillo Lobo al caserío paso real	Caserío Portillo Lobo, Aldea centro	200,000.00
24	Construcción de caja puente	Caserío los Limones, Aldea centro	100,000.00
25	Construcción Caja puente en la quebrada Guarumo	Caserío Junquillo, Aldea Porvenir	150,000.00
26	Construcción Caja Puente	Caserío Cartagena, Aldea Centro	200,000.00
27	Construcción Caja puente caserío Caradal, Hacia caserío carrizal	Caserío Caradal, Aldea de San Jorge	152,277.36
28	Mejoramamiento de carretera	Cas el Porvenir	200,000.00
29	Mejoramamiento de carretera	del caserío Las Ramadas Hacia caserío centro, Aldea centro	150,000.00
30	consta segunda etapa centro de usos múltiples	Caserío Carrizal, Aldea de San Jorge	150,000.00
31	Mejoramamiento del Edificio Municipal	Casco Urbano	336,925.00
32	Mejoramamiento del parque	Casco Urbano	320,458.09
33	mejoramamiento sistema de agua	caseríos llano, pilas, espino alto	26,305.78
34	mejoramamiento sistema agua	Caserío llano, Aldea de Opimuca	10,000.00
38	Mejoramamiento escuela José Cecilio del valle	Caserío llano, Aldea Opimuca	10,000.00
39	Mejoramamiento escuela Miguel Ángel	Caserío Tamarindo, Aldea de Ojos de Agua	45,000.00
40	Mejoramamiento sistema agua	Caserío Monte grande, Aldea Opimuca	150,000.00
44	mejoramamiento sistema de agua	caserío tamarindo, Aldea de ojos de agua	10,000.00
45	mejoramamiento sistema de agua	Caserío Bombón, aldea de Ojos de Agua	6,000.00
46	Mejoramamiento sistema de agua	caserío Plan Hueco	6,000.00



Municipalidad de La Venta, Francisco Morazán

Barrió El Centro, Frente al Parque Central

Tel. 2717-7922



47	Mejoramiento sistema agua	caserío Plan Hueco, aldea del Porvenir	6,000.00
48	Mejoramiento agua	caserío Centro, aldea Centro	15,000.00
50	Construcción Tanque de agua	Caserío Portillo Lobo, Aldea Centro	200,000.00
51	Mejoramiento del Sistema de Agua	Caserío Manguito, Aldea Centro	150,000.00
52	Mejoramiento Sistema de Agua	Caserío El Alto, Aldea Centro	200,000.00
53	Mejoramiento Sistema de Agua	Caserío El Tablón, Aldea de Ojos de Agua	150,000.00
54	Mejoramiento Escuela Saúl Zaldívar	Caserío Algodonal, Aldea Ojos de Agua	100,000.00
55	Mejoramiento Escuela Oscar Andrés Rodríguez	Caserío Buena Vista, Aldea de Porvenir	100,000.00
56	Mejoramiento Sistema de Agua Potable	Aldea El Porvenir	180,000.00
57	Mejoramiento Escuela Martha Nazar	Caserío Ojos de Agua, Aldea de Ojos de Agua	100,000.00
58	Construcción de Aula Instituto Modesto Rodas Alvarado	Caserío Campamento, Aldea del Centro	300,000.00
59	Construcción de escenario y aula Instituto José de La Paz Herrera	Caserío llano, Aldea Opimuca	300,000.00
60	Mejoramiento kínder Nuevo Amanecer	aserío La Cañada, Aldea de Opimuca	70,000.00
61	Mejoramiento Escuela José Santos Guardiola	Caserío Las Delicias, Aldea de Opimuca	80,000.00
62	Segunda etapa de muro escuela Dionisio de herrera	Caserío Guilupe, Aldea de San Jorge	100,000.00
63	Construcción cerca escuela Ramón Villeda Morales	Caserío Potrerillos, Aldea de Opimuca	100,000.00
64	Construcción de la cerca escuela Juan De La Cruz	Caserío Las Ramadas, Aldea de Centro	150,000.00



Municipalidad de La Venta, Francisco Morazán

Barrió El Centro, Frente al Parque Central

Tel. 2717-7922



	Ordoñez		
65	Construcción de Viviendas	Caserío Los Llanos, Las delicias	2,381,015.92
66	Fundición de Calle propiedad	Caserío Saca de Agua, Aldea de San Jorge	150,000.00
67	Construcción de muro, campo de Futbol	Caserío Las Marías, Aldea de Ojos de Agua	200,000.00
68	Mejoramiento Campo de Futbol	Caserío Campamento, Aldea Centro	100,000.00
69	Mejoramiento Campo de futbol	Caserío Llano, Aldea de Opimuca	200,000.00
70	Mejoramiento de piso y techo Iglesia católica	Caserío la Joya, Aldea de Ojos de Agua	90,000.00
71	Construcción de huellas	del caserío La Joya Hacia caserío Queseras, Aldea Ojos de Agua	200,000.00
72	Construcción de huellas entrada principal al caserío Despoblado	Caserío Despoblado, Aldea San Jorge	80,000.00
73	Construcción de huellas entrada principal Caserío camarones	Caserío Los camarones, Aldea El centro	80,000.00
74	Construcción de huellas	Caserío Jocomico hacia caserío Los Lagos, Aldea Centro	80,000.00
75	Construcción de huellas	Calle principal Caserío Algodonal, Aldea Ojos de Agua	100,000.00
76	Construcción de huellas quebrada El Caballo Hacia el Mozotal	Caserío Mozotal, Aldea Centro	150,000.00
77	Construcción huellas de Los pocitos hacia caserío Delicias	Caserío Las Delicias, Aldea de Opimuca	100,000.00
78	Construcción de huellas	Caserío El Alto, Aldea del Centro	100,000.00
79	Construcción de huellas en Caserío Espino	Caserío el Espino, Aldea Centro	320,000.00



Municipalidad de La Venta, Francisco Morazán

Barrió El Centro, Frente al Parque Central

Tel. 2717-7922



80	Ampliación de Líneas eléctricas	Caserío Buena vista, Aldea de Opimuca	203,465.00
88	Ejecución final del proyecto fortalecimiento de la gestión municipal en el marco del convenio de cooperación inter institucional	diferentes comunidades	1,333,333.34
Total Inversión Social			17,549,430.42

Fuentes de inversión Ejecutores: Esta inversión en su mayor porcentaje corresponde a fondos obtenidos de la transferencia del gobierno central.

Fuentes de Inversión	Resultados
Fondos de transferencia de gobierno central	Se refiere a la trasferencias de gobierno central cada trimestre determinada por los porcentajes de incidencia, aplicables para: salud, educación, vivienda, mujer, funcionamiento e infraestructura entre otros.
Ingresos corrientes	Se refiere a la recaudación fiscal por rubros económicos dentro del municipio.
Donaciones de cooperación externo	Cooperantes que ayudan a ejecutar proyectos y programas dentro del municipio.

V. Infraestructura Básica

A continuación se describe la infraestructura básica existente en el municipio y las principales limitantes en los ámbitos: vial, social, electricidad, educativos, productivos, etc.

5.1 Infraestructura Vial

Detalle de la longitud, cobertura tipo de vía y su estado actual así como las comunidades sin conectividad.



Municipalidad de La Venta, Francisco Morazán

Barrió El Centro, Frente al Parque Central

Tel. 2717-7922



Longitud de Carreteras y Cobertura en Conectividad Vial

RED VIAL	%	CANTIDADES CUANTIFICADAS		ESTADO
Densidad Red Vial	0.2%	KM2	217.00	Regular
Primaria (Red Vial Pavimentada)	0.7	Km/L	16,309.50	Regular
Secundaria	0.6	Km/L	1,984.40	Mala
Caminos De Penetración	0.1	Km/L	8,928.80	Intransitable
Total Viabilidad Municipal En Km		Km/L	27,227.70	Regular

Red Vial Municipio de La Venta del Sur

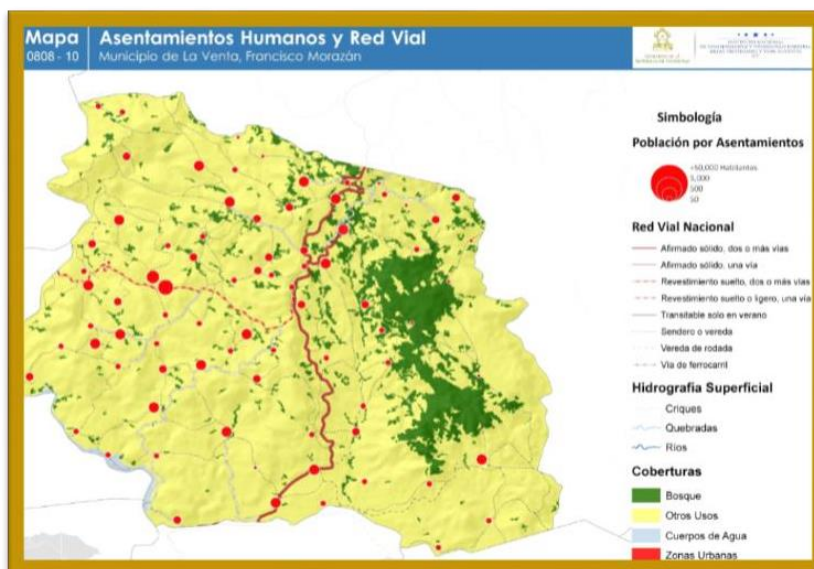

Comunidades sin Conectividad Vial

COMUNIDAD	CAUSAS
El Despoblado	Por la distancia relativa al centro de San Jorge, es una de las comunidades más rurales de La Venta, solo cuenta con senderos y caminos que las personas cursan a pie diariamente
El Alto	Por la distancia relativa al centro de El Porvenir y Opimuca, es una de las comunidades más rurales de La Venta, solo cuenta con senderos y caminos que las personas cursan a pie diariamente



Municipalidad de La Venta, Francisco Morazán

Barrió El Centro, Frente al Parque Central

Tel. 2717-7922



Plan Hueco	Por la distancia relativa al centro de El Porvenir y Opimuca, es una de las comunidades más rurales de La Venta, solo cuenta con senderos y caminos que las personas cursan a pie diariamente
Los Encuentros	Por la distancia relativa al centro de El Porvenir y Opimuca, es una de las comunidades más rurales de La Venta, solo cuenta con senderos y caminos que las personas cursan a pie diariamente
El Mogote	Por la distancia relativa al centro de El Porvenir y Opimuca, es una de las comunidades más rurales de La Venta, solo cuenta con senderos y caminos que las personas cursan a pie diariamente
La Tejera	Por la distancia relativa al centro de El Porvenir y Opimuca, es una de las comunidades más rurales de La Venta, solo cuenta con senderos y caminos que las personas cursan a pie diariamente
San Pablo	Por la distancia relativa al centro de El Porvenir y Opimuca, es una de las comunidades más rurales de La Venta, solo cuenta con senderos y caminos que las personas cursan a pie diariamente
Las Galeras	Por la distancia relativa al centro de El Porvenir y Opimuca, es una de las comunidades más rurales de La Venta, solo cuenta con senderos y caminos que las personas cursan a pie diariamente
Hato Viejo	Por la distancia relativa al centro de La Venta Centro, es una de las comunidades más rurales de La Venta, solo cuenta con senderos y caminos que las personas cursan a pie diariamente
El Lindero	Por la distancia relativa al centro de La Venta Centro, es una de las comunidades más rurales de La Venta, solo cuenta con senderos y caminos que las personas cursan a pie diariamente
Los Micos	Por la distancia relativa al centro de La Venta Centro, es una de las comunidades más rurales de La Venta, solo cuenta con senderos y caminos que las personas cursan a pie diariamente
Monte Grande	Por la distancia relativa al centro de El Porvenir y Opimuca, es una de las comunidades más rurales de La Venta, solo cuenta con senderos y caminos que las personas cursan a pie diariamente
El Lajero	Por la distancia relativa al centro de San Jorge, es una de las comunidades más rurales de La Venta, solo cuenta con senderos y caminos que las personas cursan a pie diariamente
El Jicarito	Por la distancia relativa al centro de San Jorge, es una de las comunidades más rurales de La Venta, solo cuenta con senderos y caminos que las personas cursan a pie diariamente
El Carrizal	Por la distancia relativa al centro de San Jorge, es una de las comunidades más rurales de La Venta, solo cuenta con senderos y caminos que las personas cursan a pie diariamente



Municipalidad de La Venta, Francisco Morazán

Barrió El Centro, Frente al Parque Central

Tel. 2717-7922



5.2 Electricidad

El Municipio de La Venta, en su mayor parte posee el servicio de electrificación.

Longitud de líneas de conducción primaria y secundarias existentes.

Red Electrificación	CANTIDADES CUANTIFICADAS		ESTADO
Longitud de Líneas Primarias Existente	Km/L	16,309.50	Regular
Longitud de Líneas Secundarias Existente	Km/L	14,005.20	Mala
Número de estaciones de distribución	Unidades	0	N/A

Comunidades no atendidas con el servicio

COMUNIDAD	CAUSAS
<ol style="list-style-type: none"> 1. El Despoblado 2. El Alto 3. Plan Hueco 4. Los Encuentros 5. El Mogote 6. La Tejera 7. San Pablo 8. Las Galeras 9. Hato Viejo 10. El Lindero 11. Los Micos 12. Monte Grande 13. El Lajero 14. El Jicarito 15. El Carrizal 	<p>Estas comunidades por su condición rural, no cuentan con servicio de Energía Eléctrica debido a su ubicación geográfica y la distancia de los entronques principales de líneas primarias, y de los centros poblados.</p> <p>Otra condición, por la situación de lo costoso de los proyectos debido a la distancia y el número de población mínima a beneficiar que vuelve no factible dichos proyectos.</p> <p>Tampoco se ha optado por beneficiar la población con otros sistemas como plantas solares entre otros</p>

5.3 Telefonía y Correos

El municipio no cuenta con el servicio de telefonía Hondutel; y el servicio de correo no existe por ser una zona eminentemente rural.



Municipalidad de La Venta, Francisco Morazán

Barrió El Centro, Frente al Parque Central

Tel. 2717-7922



TELEFONIA	N°
Disponibilidad de líneas telefónicas existentes en la comunidad	0
Número de abonados por Hondutel	0
Teléfonos Comunitarios	0
Agencias de Servicios de Hondutel	0
Otras Agencias de teléfono existente	0

5.4 Infraestructura Social

En lo referente a infraestructura social el municipio posee edificios a nivel religiosos, Centros Comunales, Cementerios, campos y canchas de usos Múltiples entre otros.

Infraestructura social Existente en el municipio de La Venta.

No.	Centro	Campo	Cancha	comedor	casa		
	comunal	Football	Football	infantil	Comunitaria		
1	Venta Centro	1	0	1	3	0	0
2	Espino	0	0	0	1	0	0
3	el Alto	0	1	0	1	0	0
4	Ramada	1	1	0	1	0	0
5	Las lajas	0	0	0	1	0	0
6	Jocomico	0	1	0	1	0	1
7	Portillo del Lobo	1	0	0	0	0	0
8	Mozotal	0	0	0	0	0	0
9	Los Limones	0	0	0	1	0	0
10	Las Casita	0	0	0	1	0	0
11	La Tejera	0	1	0	2	0	1
12	Plan Hueco	0	0	0	0	0	0
13	Buena Vista	0	0	0	1	0	0
14	ojo de Agua	0	0	1	1	0	0
15	Algodonal	0	0	0	2	0	0
16	El Bombón	1	0	0	0	0	0



Municipalidad de La Venta, Francisco Morazán

Barrió El Centro, Frente al Parque Central

Tel. 2717-7922



17	El Llano	1	0	0	2	0	0	0
18	La cañada	1	0	0	1	1	1	0
19	Delicias	0	0	0	2	0	0	0
20	Monte Grande	0	0	0	1	0	0	0
21	Villa Esther	0	0	0	1	0	0	0
22	Potrerosillos	0	0	0	1	0	0	0
23	Planes de Opimuca	0	0	0	0	0	0	0
24	Guilupe	0	0	0	2	0	0	0
25	Paso Real	0	0	0	0	0	0	0
26	Moramulca	0	1	0	0	0	0	0
27	Sabana Verde	0	0	0	1	0	0	0
28	Saca de Agua	0	0	0	1	0	0	0
29	Carrizal	1	1	0	2	0	0	0
	Total	7	6	2	30	1	1	2

5.5 Salud

Los centros de salud existentes en el municipio de La Venta, F.M. son:

1. Centro de Salud del Casco Urbano.
2. Centro de Salud de El Llano.
3. Centro de Salud de Plan Hueco
4. Unidad Comunitaria de Salud Las Casita.
5. Unidad comunitaria de Salud Las Delicias.

5.6 Educación

En el municipio de La Venta del Sur se ofrecen los servicios educativos en los niveles de Prebasica, Básico y Medio. En la actualidad cuenta con 38 centros educativos distribuidos así:

- ✓ **El Nivel Educativo de Pre básica:** comprende tres años, inicia a los tres años y finaliza a los 06 años de edad del alumno, siendo obligatorio únicamente el tercer año. Existen 12 Centros Comunitarios de Educación Prebasica CCEPREB, 2 Centros de Educación Prebasica, la matrícula total en este nivel es de 147 alumnos. Se cuenta con 12 educadoras comunitarias y 03 docentes.



Municipalidad de La Venta, Francisco Morazán

Barrió El Centro, Frente al Parque Central

Tel. 2717-7922



- ✓ **El Nivel de Educación Básica:** comprende de primero a noveno grado, se cuenta con 19 centros de educación básica y 03 escuelas PROHECO. Los grados de séptimo a Noveno son atendidos en Centros de Educación Media Gubernamental, actualmente se cuenta con una matrícula de 981 estudiantes, que son atendidos por 43 docentes.
- ✓ **El nivel de Educación Media:** comprende los grados de decimo a doceavo, se cuenta con las modalidades de Bachillerato Técnico Profesional Informática y Bachillerato en Ciencias y Humanidades. Se cuenta con una matrícula de 62 estudiantes, atendidos por 27 docentes en dos Centros Educativos de Educación Media Gubernamental. Cada centro cuenta con personal administrativo bajo el régimen de servicio civil.

Centros Educativos de La Venta del Sur

NO.	Comunidades	CCPREB	Escuela	Colegio
1	La Venta Centro	Jardín de niños La Venta del Sur.	Escuela Gilda Lagos	
2	El Espino	Luz de Saber	Escuela Inmaculada Concepción	
3	El Alto	Arco iris	Escuela La Esperanza	
4	La Ramada		Escuela Juan de la Cruz Ordóñez.	
5	El Jocomico			Instituto Modesto Rodas Alvarado
6	El Portillo del Lobo	José Humberto Sánchez	Escuela Dr. Julián López Pineda	
7	Las Casitas	Carrusel infantil	Escuela José Bonifacio Baca	
8	La Tejera		Escuela Ramón Rosa	
9	Plan Hueco		Escuela Villas del Sol (PROHECO)	
10	Buena Vista/El Porvenir	Nuevo amanecer	Escuela Cardenal Oscar Rodríguez (PROHECO)	
11	Ojo de Agua 2		Escuela Martha Nazar	
12	EL Tamarindo		Escuela Miguel Ángel Cabrera (PROHECO)	
13	Las Marías		Escuela Oscar A.	



Municipalidad de La Venta, Francisco Morazán

Barrió El Centro, Frente al Parque Central

Tel. 2717-7922



			Zelaya	
14	El Tablón	Inquietudes Infantiles	Escuela Juan Lindo	
15	Algodonal	Nuevos Horizontes	Escuela Raúl Saldívar	
16	Ojo de agua 1		Escuela José Trinidad Cabañas	
17	El Llano/Opimuca	Rayito de Luz	Escuela José Cecilio del Valle	Instituto José de La Paz Herrera
18	La cañada	Dulce corazón/nuevo renacer	Escuela Lempira	
19	Las Delicias	Nuevo Despertar	Escuela José Santos Guardiola	
20	Potrerillos	Pedregalito	Escuela José Ramón Villeda Morales	
21	San Jorge	San Jorge	Escuela Dionisio de Herrera	
22	Paso Real		Escuela Pedro Nufio.	
23	El Carrizal		Escuela 1 de Mayo	

Fuente: Licda. Edith Alicia Lagos Oliva, Directora Municipal de Educación de La Venta del Sur

5.7 Productiva

La venta posee un mediano potencial para desarrollar una agricultura de subsistencia como actualmente sucede, sin embargo del 100% de La Población solo un 59.34% trabaja la tierra según los datos obtenidos del levantamiento de línea base, de acuerdo con los resultados obtenidos de la frecuencia simple. No existe en esta comunidad, Centros de Acopio, Secadoras de Grano y Agroindustrias. Pocas personas usan la ganadería para exportación de carnes y derivados aun, y considerando las buenas opciones de mercado que hay en la zona para obtener una mejor calidad de vida de sus habitantes mejorando explotando y tecnificando sus medios de subsistencias y sus materias primas

Productividad	Resultados
Sistemas de irrigación Existentes distritos o individuales.	Individuales Cañada: 10 sistemas por goteo y 1 por aspersión. Espino: 9 sistemas por goteo.
Centros de acopio	No existen
Viveros	No existen
Rastros Públicos y privados	Existe un rastro público en La Venta



Municipalidad de La Venta, Francisco Morazán

Barrió El Centro, Frente al Parque Central

Tel. 2717-7922



	Centro.
Secadores granos	No existe

Microempresas y agroindustrias en las comunidades:

Región 1

La Venta Centro y El Porvenir.

No.	Comunidad	Pulperías	Fábrica de Tajaditas	Taller de pintura	Taller de piñata	Taller de rosquillas	Taller de Carpintería	Fábrica de Artesanías	Fábrica de tortillas	Barberías	Taller Mecánico	Sastrería	Zapatería	Crianza de Pollos	Herrería	Fábrica de Teja
1	La Ramada	2	1	1	1	1	0	0	0	0	0	0	0	0	0	0
2	La Herradura	2	0	0	0	1	1	0	0	1	0	0	0	0	0	0
3	La Venta Centro	5	0	2	0	0	0	0	1	1	1	1	1	0	0	0
4	Las Lajas	1	0	0	0	0	1	0	1	0	0	1	1	0	0	0
5	Las Tunas	1	0	0	0	0	1	0	1	0	0	1	1	0	0	0
6	El Jocomico	1	0	0	0	0	1	0	1	0	0	1	1	0	0	0
7	El Manguito	1	0	0	0	0	1	0	1	0	0	1	1	0	0	0
8	Kilómetro 52	1	0	0	0	0	1	0	1	0	0	1	1	0	0	0
9	Las Pilitas	1	0	0	0	0	1	0	1	0	0	1	1	0	0	0
10	El Tras Tras	1	0	0	0	0	1	0	1	0	0	1	1	0	0	0
11	El Alto	1	0	0	0	0	0	0	0	0	0	0	0	0	0	0
12	Portillo del Lobo	1	0	0	0	0	0	0	0	0	0	0	0	1	0	0
13	Las Casitas	2	0	0	0	0	0	8	0	0	0	0	0	0	1	0
14	La Tejera	1	0	0	0	0	0	8	0	0	0	0	0	0	0	1
15	Plan Hueco	2	0	0	0	0	0	9	0	0	0	0	0	0	0	0
16	Los Amates	1	0	0	0	0	0	0	0	0	0	0	0	0	0	0
17	El Lajero	1	0	0	0	0	0	0	0	0	0	0	0	0	0	0
18	Las Galeras	1	0	0	0	0	0	0	0	0	0	0	0	0	0	0
	total	26	1	3	1	2	8	25	8	2	1	8	8	1	1	1

Región 2

Ojos de Agua y Opimuca



Municipalidad de La Venta, Francisco Morazán

Barrió El Centro, Frente al Parque Central

Tel. 2717-7922



No.	Comunidad	Pulperías	Fábrica de Tajaditas	Taller de pintura	Taller de piñata	Taller de rosquillas	Taller de Carpintería	Fábrica de Artesanías	Fábrica de tortillas	Barberías	Taller Mecánico	Sastrería	Zapatería	Crianza de Pollos	Herrería	Apicultura	Molino	Fábrica de Pan
1	El Bombón	2	0	0	0	0	0	0	0	0	0	0	0	0	0	0	0	0
2	La Joya	1	0	0	0	0	0	0	0	0	0	0	0	0	0	0	0	0
3	las Queseras	2	0	0	0	0	0	0	0	0	0	0	0	0	0	0	0	0
4	El Tablón	3	0	0	0	0	0	0	0	0	0	0	0	0	0	0	0	0
5	Tamarindo	3	0	0	0	0	0	0	0	0	0	0	0	0	0	0	0	0
6	Las Marías	3	0	0	0	0	0	0	0	0	0	0	0	0	0	0	0	0
7	Las Mesitas	3	0	0	0	0	0	0	0	0	0	0	0	0	0	0	0	0
8	El Algodonal	2	0	0	0	0	0	0	0	0	0	0	0	0	0	0	0	0
9	Las Uvas	1	0	0	0	0	0	0	0	0	0	0	0	0	0	0	0	0
10	Coyolar	2	0	0	0	0	0	0	0	0	0	0	0	0	0	0	0	0
11	Ojo de Agua	2	0	0	0	0	0	0	0	0	0	0	0	0	0	1	0	0
12	El Aguacate	1	0	0	0	0	0	0	0	0	0	0	0	0	0	0	0	0
13	0La Cañada	5	0	0	0	0	0	0	0	2	0	0	0	0	0	0	0	0
14	Las Pilitas	2	0	0	0	0	0	0	0	2	0	0	0	0	0	0	0	0
15	Buena Vista	2	0	0	0	0	0	0	0	0	0	0	0	0	0	0	0	0
16	Los Amates	1	0	0	0	0	0	0	0	0	0	0	0	0	0	0	0	0
17	Hato de Opimuca	1	0	0	0	0	0	0	0	0	0	0	0	0	0	0	0	0
18	Monte Grande	1	0	0	0	0	0	0	0	0	0	0	0	0	0	0	0	0
19	Villa Esther	1	0	0	0	0	0	0	0	0	0	0	0	0	0	0	0	0
20	Los Álamos	1	0	0	0	0	0	0	0	0	0	0	0	0	0	0	0	0
21	Potrerosillos	1	0	0	0	0	0	0	0	0	0	0	0	0	0	0	0	0
22	Quebrada Oscura	1	0	0	0	0	0	0	0	0	0	0	0	0	0	0	0	0
Totales		41	0	0	0	0	0	0	0	4	0	0	0	0	0	1	0	0



VI. Análisis de los Principales Indicadores Socioeconómicos

6.1 Población

Según los resultados de la frecuencia simple, la población del municipio es la siguiente:

Población municipio de la Venta	Resultados.
Población Total	En el municipio de la Venta la población total es de 5,747 Personas, de las cuales 2,960 son hombres y 2,787son mujeres.
Promedio de persona por vivienda	3.67 Personas por vivienda

Clasificación Por rangos de edad

Descripción	Cantidad	%	Hombres	%	Mujeres	%
Menores de 1 año	0	0	0	0	0	0
De 1 a 4 años	358	6.23	174	5.88	184	6.6
De 5 a 6 años	248	4.32	124	4.19	124	4.45
De 7 a 12 años	702	12.22	386	13.04	316	11.34
De 13 a 15 años	354	6.16	192	6.49	162	5.81
De 16 a 18 años	396	6.89	228	7.7	168	6.03
De 19 a 23 años	520	9.05	282	9.53	238	8.54
De 24 a 30 años	595	10.35	288	9.73	307	11.02
De 31 a 40 años	713	12.41	354	11.96	359	12.88
De 41 a 50 años	604	10.51	310	10.47	294	10.55
De 51 a 64 años	597	10.39	292	9.86	305	10.94
De 65 años y mas	660	11.48	330	11.15	330	11.84
	5,747		2,960		2,787	

Comportamiento Migratorio

En el Municipio existe la Emigración de la población dentro y fuera del país, según los resultados de la frecuencia simple el 8.5% del total del población han emigrado, siendo el factor económico el porcentaje más alto con el



Municipalidad de La Venta, Francisco Morazán

Barrió El Centro, Frente al Parque Central

Tel. 2717-7922



98.5%, la violencia generalizada y Reunificación familiar con porcentaje 0.75% cada uno.

6.2 Salud

La cobertura de los servicios de salud en el municipio, se manifiesta de la manera siguiente:

Salud	Resultados
El acceso de la población en los servicios de salud.	Según los datos obtenidos de la frecuencia simple solo el 49.95% de la totalidad de la Población recibe el servicios de salud, detallado de la siguiente manera 47.76% con servicios de salud pública y el 2.19% con asistencia de salud privada.
Calidad de los servicios de salud	El 50.5% que equivale a más de la mitad de la población del municipio de La Venta no cuenta con la suficiente cobertura en salud, solo existen tres centros de Salud y dos unidades comunitarias de salud (UCO), por lo tanto esta población está expuesta a enfermedades, debido a la falta de cobertura de asistencia media mucha población que vive en zonas remotas y poblados netamente rurales no reciben tratamiento médico, lo que dificulta la atención a enfermedades crónicas y personas con discapacidades especiales.
Situación de la salud reproductiva	En cuanto a la salud reproductiva se encontraron 20 mujeres embarazadas en las edades de 15 a 39 años de edad según los resultados, lo que refiere a la planificación familiar el 16.24% de las parejas planifican y 83.76% no planifican; según el tipo de método a utilizar los resultados obtenidos con mayor incidencia fueron la inyección con 54.55%, seguidamente la operación con 24.51%, los siguientes son los tipos de métodos de planificación con menor porcentaje, la pastilla con 9.09%, el DIU con 5.53%, Preservativo con 3.16%, el implante con el 1.98% y por último el ritmo con 1.19%.
Madres solteras	160 madres



Municipalidad de La Venta, Francisco Morazán

Barrió El Centro, Frente al Parque Central

Tel. 2717-7922



Niños que nacieron el año pasado	32 niños
Atención de partos	1. Clínica de materno infantil 3.33%. 2. Hospital 96.67%
Muerte Materna	0 Muertes
Muerte en niños menores de 5 años	0 Muertes
Enfermedades más Frecuentes.	Las enfermedades que se manifestaron en la población con más frecuencia, fue en primer lugar el chicungunya con 38.79%, en segundo lugar las infecciones respiratorias con 29.02%, y en tercer lugar la hipertensión arterial con 9.70%.

6.3 Servicios Básicos

La cobertura de los servicios básicos existentes en el municipio son los siguientes:

Servicios Básicos	Resultados
Viviendas con servicio de agua	1,632 viviendas cuentan con el servicio de agua, administradas por Juntas Administradoras de Agua y/o Patronatos, su eficiencia es baja debido a la poca cobertura capacitación y asistencia técnica.
Vivienda con letrina y cuantas familias la usan	984 viviendas tienen letrina y solamente la usan 365 familias.
Viviendas con el servicio de recolección de basura	18 familias reciben el servicio de recolección de basura, por lo tanto es ineficiente en relación a la cantidad de población existente, se deben implementar mecanismos para mejorar este servicio.
Viviendas con el servicio aseo de las calles	Solo 60 familias reciben el servicio de aseo de calles.
Viviendas con servicio de energía eléctrica o solar	La cantidad de 1,160 Viviendas cuentan con el servicio de energía eléctrica
Cantidad de días a la semana que las viviendas reciben el	Viviendas que reciben el servicio del agua por día: 1 día la reciben: 267 viviendas. 2 días la reciben: 220 Viviendas.



Municipalidad de La Venta, Francisco Morazán

Barrió El Centro, Frente al Parque Central

Tel. 2717-7922



servicio del agua.	<p>3 días la reciben: 155 viviendas. 4 días la reciben: 157 viviendas. 5 días la reciben: 34 viviendas. 6 días la reciben: 16 viviendas. 7 días la reciben: 561 viviendas.</p>
Calidad de los servicios básicos y que hacer para mejorarlos	<p>En cuanto a la calidad de los servicios básicos existentes cabe mencionar que en las comunidades cercanas a la Venta centro tienen acceso a estos servicios, pero no hay suficiente cobertura para las otras comunidades, por su ubicación geográfica es decir su lejanía y por las condiciones económicas de la población, existen caseríos con una población de 5 a 10 familias, y por lo tanto se dificulta la cobertura de estos servicios. Se pueden implementar mecanismos para mejorar tanto la calidad como la cobertura de los servicios básicos, por los costos para la realización de proyectos de energía eléctrica y agua domiciliar por acueducto, se puede mejorar estas condiciones mediante proyectos podemos mencionar algunos ejemplos: paneles solares para los caseríos que no tienen energía eléctrica, construcción de proyectos de agua superficial como ser pozos perforados para mejorar el abastecimiento y la cobertura de agua en las comunidades, creación de basurero comunitarios, proyectos de letrización, organización de grupos comunitarios a través de los patronatos para aseo, recolección de basura y mantenimiento de las calles, con apoyo de la municipalidad, gobierno central y cooperantes.</p>

6.4 Vivienda

Condiciones estructurales de las viviendas del municipio:

Viviendas	Resultados
Tenencia de la vivienda, análisis de este comportamiento	<p>viviendas propiamente pagada: 86.38% vivienda prestada: 1.09% Vivienda alquilada: 3.2% Vivienda Prestada: 9.34% El mayor porcentaje de este resultado nos dice que la mayoría de las familias tiene vivienda propia, pero la</p>



Municipalidad de La Venta, Francisco Morazán

Barrió El Centro, Frente al Parque Central

Tel. 2717-7922



	<p>estructura de una parte de estas viviendas está en mal estado, y más aún, en las comunidades que están alejadas del centro.</p>																								
<p>Condiciones de las Viviendas ocupadas</p>	<p>Buena: 18.29%</p> <p>Regular: 62.08%</p> <p>Mala: 19.63%</p> <p>El 84.27% de estas viviendas están construidas con adobe y no reciben el mantenimiento necesario, debido a la falta de recurso económico. En la comunidad no hay suficiente impulso de desarrollo para generación de fuentes de empleo, la población sobrevive de lo que cultiva. Existen viviendas construidas con bahareque, madera y desperdicios y habitadas algunas por personas de la tercera edad que no tienen ingresos económicos.</p>																								
<p>Condiciones de las viviendas desocupadas</p>	<p>Esta viviendas desde el momento de estar desocupadas su estado está entre regular y malo, la mayoría de las personas las abandonan por que emigran a la ciudad o al extranjero a trabajar.</p>																								
<p>Deficiencia más Evidente en las viviendas</p>	<p>La deficiencia más evidente es el estado de la estructura, están desplomadas, hay viviendas con piso de tierra, les hace falta repello, tienen techo de paja, y de desechos, y la mayoría son hechas con adobe.</p> <table border="1" data-bbox="750 1423 1377 1848"> <thead> <tr> <th colspan="3">Problemas de la vivienda</th> </tr> <tr> <th>Tipo</th> <th>Cantidad</th> <th>%</th> </tr> </thead> <tbody> <tr> <td>No tiene repello</td> <td>941</td> <td>60.2</td> </tr> <tr> <td>Piso de Tierra</td> <td>167</td> <td>10.7</td> </tr> <tr> <td>Falta de Cielo Falso</td> <td>194</td> <td>12.4</td> </tr> <tr> <td>Problemas Estructurales</td> <td>270</td> <td>17.3</td> </tr> <tr> <td>Techo en mal estado</td> <td>220</td> <td>14.1</td> </tr> <tr> <td>Ninguno</td> <td>294</td> <td>18.8</td> </tr> </tbody> </table>	Problemas de la vivienda			Tipo	Cantidad	%	No tiene repello	941	60.2	Piso de Tierra	167	10.7	Falta de Cielo Falso	194	12.4	Problemas Estructurales	270	17.3	Techo en mal estado	220	14.1	Ninguno	294	18.8
Problemas de la vivienda																									
Tipo	Cantidad	%																							
No tiene repello	941	60.2																							
Piso de Tierra	167	10.7																							
Falta de Cielo Falso	194	12.4																							
Problemas Estructurales	270	17.3																							
Techo en mal estado	220	14.1																							
Ninguno	294	18.8																							



Municipalidad de La Venta, Francisco Morazán

Barrió El Centro, Frente al Parque Central

Tel. 2717-7922



6.5 Educación

Cobertura en educación en el municipio:

Cobertura educación	Resultados
Deserción y repitencia escolar	DATOS SE REQUIEREN DE LA MUNICIPAL DE EDUCACION
Tasa de analfabetismo	La tasa de analfabetismo equivale al 24.78% de la totalidad de la población.
Material didáctico y tecnología	DATOS SE REQUIEREN DE LA MUNICIPAL DE EDUCACION
Infraestructura de los centros educativos	DATOS SE REQUIEREN DE LA MUNICIPAL DE EDUCACION
Recurso humano y mobiliario	<p>Prebasica cuenta con: 03 Docentes 12 Educadores Comunitarios</p> <p>Básica cuenta con: 43 Docentes</p> <p>Media: 27 Docentes</p>
Comportamiento de la sociedad de padres de familia	<p>En todos los centros educativos de nuestro municipio existen sociedades de padres de familia, las cuales se eligen al comienzo de cada año electivo. Su fin primordial es de apoyar al centro educativo en su desarrollo y también como apoyo a los maestros en cuando actividades pedagógicas. Su estructura está compuesta de la siguiente manera:</p> <ul style="list-style-type: none"> ➤ Presidente ➤ Vicepresidente ➤ Secretario ➤ Tesorero ➤ Fiscal ➤ Vocal I ➤ Vocal
Análisis sobre la situación de los jóvenes en edad	El 38.59% de la totalidad de la población están en edad de 5 a 23 años la cual está determinada como edad de



Municipalidad de La Venta, Francisco Morazán

Barrió El Centro, Frente al Parque Central

Tel. 2717-7922



escolar	estudiar en los diferentes niveles del sistema educativo Prebasica, básica , media y educación superior. Pero no toda esta población tiene las facilidades de poder hacerlo, tanto como por aspectos económicos y de cobertura en educación, y por la distancia de los caseríos hacia las comunidades donde hay existencia de centros educativos.																												
Distribución por nivel escolar	<p>Prebasica: Comprende 3 años, inicia de los 3 a los 06 años de edad del alumno, siendo obligatorio únicamente el tercer año, contando con una matrícula de 147 alumnos.</p> <p>Básica: Comprende 9 años de primero a noveno grado, inicia de los 7 años y termina a los 15 años de edad, contando con un matricula de 981 alumnos.</p> <p>Media: Comprende los grados de decimo a doceavo grado, inicia de los 16 a los 18 años de edad, contando con un matricula de 62 alumnos.</p>																												
Cuantos jóvenes estudian y cuantos no estudian	<p>El 61.86 % de los jóvenes en edad de estudiar actualmente si estudian.</p> <p>El 38.14% de los jóvenes en edad de estudiar actualmente no estudian.</p>																												
Motivos por los cuales los jóvenes no estudian	<p>Jóvenes que No estudian según rango de edades:</p> <table border="1" data-bbox="699 1444 1448 1738"> <thead> <tr> <th>Rango</th> <th>Hombres</th> <th>Mujeres</th> <th>%</th> </tr> </thead> <tbody> <tr> <td>2. de 5 a 6 años</td> <td>10</td> <td>9</td> <td>2.25</td> </tr> <tr> <td>3. de 7 a 12 años</td> <td>23</td> <td>13</td> <td>4.26</td> </tr> <tr> <td>4. de 13 a 15 años</td> <td>60</td> <td>55</td> <td>13.59</td> </tr> <tr> <td>5. de 16 a 18 años</td> <td>135</td> <td>90</td> <td>26.60</td> </tr> <tr> <td>6. de 19 a 23 años</td> <td>259</td> <td>192</td> <td>53.30</td> </tr> <tr> <td>Total</td> <td>487</td> <td>359</td> <td></td> </tr> </tbody> </table> <p>Según los resultados los niños y jóvenes no estudian por diferentes factores tanto económica como laboral, debido a que cuando los niños ya representan fuerza</p>	Rango	Hombres	Mujeres	%	2. de 5 a 6 años	10	9	2.25	3. de 7 a 12 años	23	13	4.26	4. de 13 a 15 años	60	55	13.59	5. de 16 a 18 años	135	90	26.60	6. de 19 a 23 años	259	192	53.30	Total	487	359	
Rango	Hombres	Mujeres	%																										
2. de 5 a 6 años	10	9	2.25																										
3. de 7 a 12 años	23	13	4.26																										
4. de 13 a 15 años	60	55	13.59																										
5. de 16 a 18 años	135	90	26.60																										
6. de 19 a 23 años	259	192	53.30																										
Total	487	359																											



Municipalidad de La Venta, Francisco Morazán

Barrió El Centro, Frente al Parque Central

Tel. 2717-7922



	<p>laboral para sus familias, abandonan los centros educativos y empiezan a realizar actividades agrícolas y laborales para la obtención de recursos para sus familias, otro factor importante es la baja cobertura de educación en infraestructura y de personal de educación asignado a los centros educativos, la falta de material didáctico, sin dejar a un lado la promoción de becas estudiantes de bajos recursos y excelentes índices académicos.</p> <p>El porcentaje más alto según el rango de edad De 19 a 23 años: con 53.30% que corresponde al nivel de educación superior y seguidamente el rango de edad de 16 a 18 años: 26.60% que corresponde al nivel educativo media. Esto significa que la población en edad de estudiar solo cursan los niveles de Prebasica y básica.</p>
--	---

6.6 Igualdad entre los sexos a nivel Educativo

Otros aspectos en Educación	Resultados
<p>Como se manifiesta la correlación entre los niños que estudian y no estudian según el sexo</p>	<p>Niños(as) que estudian según el sexo: Hombres: 52.77% Mujer: 47.23%</p> <p>Niños(as) que NO estudian según el sexo: Hombres: 57.57% Mujer: 42.43%</p> <p>La correlación que se manifiesta es que los Hombres que estudian su porcentaje es menor a los que no estudian y en las mujeres es lo contrario es mayor el porcentaje de las que si estudian de las que no lo hacen.</p>
<p>Cuál es el criterio o costumbre que predomina en el municipio para que se manifieste este</p>	<p>Uno de los criterios es que la mayoría de campesinos de dedican a la agricultura y a la ganadería y solo le permiten a sus hijos cursar el nivel de Prebasica y básica, ya que a esa edad los niños pueden</p>



Municipalidad de La Venta, Francisco Morazán

Barrió El Centro, Frente al Parque Central

Tel. 2717-7922



comportamiento

involucrarse en la actividad de trabajar la tierra, para poder producir sus propios alimentos y otro criterio es el factor económico.

6.7 Economía

Desenvolvimiento del desarrollo económico en el municipio:

Economía	Resultados																
Tipos de cultivos que predominan en la producción Agrícola	Los cultivos que predominan son, maíz frijol, Maicillo y café, mangos y ciruelas.																
Especies pecuarias existentes	<p style="text-align: center;">Especies Pecuarias</p> <table border="1" style="margin-left: auto; margin-right: auto;"> <thead> <tr> <th colspan="4" style="background-color: #4CAF50; color: white;">Especies Pecuarias</th> </tr> </thead> <tbody> <tr> <td style="background-color: #e8f5e9;">Bovino</td> <td style="background-color: #e8f5e9;">917</td> <td style="background-color: #e8f5e9;">213</td> <td style="background-color: #e8f5e9;">23.4</td> </tr> <tr> <td style="background-color: #e8f5e9;">Equino</td> <td style="background-color: #e8f5e9;">214</td> <td style="background-color: #e8f5e9;">135</td> <td style="background-color: #e8f5e9;">14.9</td> </tr> <tr> <td style="background-color: #e8f5e9;">Piscicultura</td> <td style="background-color: #e8f5e9;">607</td> <td style="background-color: #e8f5e9;">6</td> <td style="background-color: #e8f5e9;">0.66</td> </tr> </tbody> </table>	Especies Pecuarias				Bovino	917	213	23.4	Equino	214	135	14.9	Piscicultura	607	6	0.66
Especies Pecuarias																	
Bovino	917	213	23.4														
Equino	214	135	14.9														
Piscicultura	607	6	0.66														
Productores artesanales que sobresalen	Ninguno																
Que productos agrícolas se industrializan	Ninguno																
Servicios que se les brindan a los productores en asistencia técnica.	Dotación de fertilizantes y abonos																



Municipalidad de La Venta, Francisco Morazán

Barrió El Centro, Frente al Parque Central

Tel. 2717-7922



Tipo capacitación y crédito que se ofrecen y por parte de quien	Ninguno
Existencia de agiotista en el municipio y que tasa de interés cobran, plazos y condiciones.	Ninguno
Tipo de infraestructura para la producción existente.	Ninguno
Existencia de transporte y las condiciones.	Existen aproximadamente 10 unidades de transporte (buses) de tipo privado en buenas condiciones Otro rubro lo comprenden los rapiditos que oscilan entre 5 a 6 y unas 4 moto taxis, todos de servicio privado en buenas condiciones
Condiciones de turismos.	Existen zonas aptas para desarrollo turístico que no han sido debidamente explotadas.
Principales mercados donde colocan los productos.	Sabanagrande Mercados de Tegucigalpa
Fuerza de trabajo existente que más predomina.	La Mayor fuerza de trabajo predominante, es el sector primario con 702 familias involucradas, 44.88%, este se considera el principal rubro económico
Nivel de empleo, sub empleo y desempleo.	El nivel de empleo que existe en la zona corresponde a 14 familias que corresponde a un 0.9% de la población Existen 799 familias con sub empleo, que corresponde a un 51.9% de la población. Y la tasa de desempleo municipal corresponde a 751 familias que se encuentran totalmente desempleadas que corresponde a un 48.02% de la población.
Salario e ingreso promedio por	El salario promedio por familia es de 3,735.29 al



Municipalidad de La Venta, Francisco Morazán

Barrió El Centro, Frente al Parque Central

Tel. 2717-7922



<p>familia.</p>	<p>mes.</p>															
<p>Remesas familiares.</p>	<p>Reciben remesas 96 Familias que equivale al 6.14% de la población.</p>															
<p>Ajustan los ingresos para alimentarse los tres tiempos.</p>	<p>Tiempos de comida de las familias según el ingreso:</p> <table border="1" data-bbox="889 537 1321 779"> <thead> <tr> <th>Tiempos</th> <th>Cantidad</th> <th>%</th> </tr> </thead> <tbody> <tr> <td>Tres tiempos</td> <td>305</td> <td>19.5</td> </tr> <tr> <td>Dos tiempos</td> <td>472</td> <td>30.2</td> </tr> <tr> <td>Un tiempo</td> <td>787</td> <td>50.3</td> </tr> <tr> <td>Total</td> <td>1564</td> <td></td> </tr> </tbody> </table> <p>Con estos resultados, se verifica que los ingresos no son suficientes, para que la población pueda alimentarse los tres tiempos, la mayoría el 50.32% solo se alimentan 1 tiempo y sobreviven de lo que producen.</p>	Tiempos	Cantidad	%	Tres tiempos	305	19.5	Dos tiempos	472	30.2	Un tiempo	787	50.3	Total	1564	
Tiempos	Cantidad	%														
Tres tiempos	305	19.5														
Dos tiempos	472	30.2														
Un tiempo	787	50.3														
Total	1564															
<p>Promedio de personas por familia que trabajan la Tierra.</p>	<p>El promedio de las personas que trabajan la tierra por familia equivale a 1.34</p>															
<p>Comportamiento de la tenencia de la tierra que trabaja la familia.</p>	<p>Tipo de tenencia de la tierra:</p> <table border="1" data-bbox="867 1188 1344 1709"> <thead> <tr> <th>Tipo de tenencia</th> <th>Cantidad</th> <th>%</th> </tr> </thead> <tbody> <tr> <td>Propia pagando</td> <td>9</td> <td>0.58</td> </tr> <tr> <td>Prestada</td> <td>100</td> <td>6.39</td> </tr> <tr> <td>Comunal</td> <td>1</td> <td>0.06</td> </tr> </tbody> </table> <p>Los datos relevantes es que el 22% de las familias alquila la tierra, y al 6.39 le prestan la tierra, y el 38.81 no tiene tierra para cultivar, estos resultados muestran las pocas oportunidades que hay en el</p>	Tipo de tenencia	Cantidad	%	Propia pagando	9	0.58	Prestada	100	6.39	Comunal	1	0.06			
Tipo de tenencia	Cantidad	%														
Propia pagando	9	0.58														
Prestada	100	6.39														
Comunal	1	0.06														



Municipalidad de La Venta, Francisco Morazán

Barrió El Centro, Frente al Parque Central

Tel. 2717-7922



	desarrollo de la agricultura en el municipio.															
Se producen los suficientes alimentos para el consumo familiar.	<p>Solo 660 familias que equivale al 42.20% de la totalidad de la población, producen alimentos, pero de ese total solo 352 que equivale a al 53.33% producen para autoconsumo.</p> <table border="1"> <thead> <tr> <th colspan="3">Producen alimentos en la familia</th> </tr> <tr> <th>Respuesta</th> <th>Cantidad</th> <th>%</th> </tr> </thead> <tbody> <tr> <td>SI</td> <td>660</td> <td>42.2</td> </tr> <tr> <td>NO</td> <td>904</td> <td>57.8</td> </tr> <tr> <td>Total</td> <td>1564</td> <td></td> </tr> </tbody> </table>	Producen alimentos en la familia			Respuesta	Cantidad	%	SI	660	42.2	NO	904	57.8	Total	1564	
Producen alimentos en la familia																
Respuesta	Cantidad	%														
SI	660	42.2														
NO	904	57.8														
Total	1564															
Calificación del recurso humano.	<p>El recurso humano de La Venta del sur se califica como personas dedicadas a la agricultura tradicional de sub sistencia</p> <p>Su recurso humano en algún grado se dedica a la construcción de obra gris y albañilería, otra parte a labores en la ciudad, y una buena parte se enmarca en el desempleo local, debido al bajo crecimiento económica</p>															

6.8 Participación:

Instancias y mecanismos de participación Promovidas en la gestión pública del municipio.

Participación	Resultados
Comportamiento de la participación según el genero	Participación según el genero Mujeres: 374 corresponde al 53.51% Hombres: 325 corresponde al 46.49% Existe una mayor participación en el género femenino.
Espacios de participación que brinda el gobierno local	En el municipio de La Venta, se promueven espacios de participación



Municipalidad de La Venta, Francisco Morazán

Barrió El Centro, Frente al Parque Central

Tel. 2717-7922



	ciudadana, como ser la asistencia a cabildos abiertos, asambleas de carácter informativo, el fortalecimiento de los patronatos y juntas de agua; esto para asegurar una atención más efectiva a la problemática de la población.
Voluntad política existente por la corporación y el alcalde	Fomentar la organización civil y legalización de los patronatos por comunidad y de las demás organizaciones se la sociedad civil.

VII. Conclusiones

Vistos y analizados los principales indicadores socioeconómicos y ambientales del municipio de La Venta, podemos concluir que:

1. La población en su mayoría, obtiene sus ingresos de labores desarrolladas en el campo y ganadería, así como sus niveles de precipitación y estaciones del año, esta zona puede llegar a convertirse también en una zona de alto desarrollo agrícola, turística y económica, lo que significaría un despegar económico para la población y por ende para el municipio trayendo como beneficios: la creación de más fuentes de empleos, se garantiza la seguridad alimentaria de la población del municipio y generando índices de desarrollo humano con altas expectativas de crecimiento a cinco años plazo.
2. Por lograr lo arriba descrito se requiere impulsar programas de asistencia técnica a agricultores y ganaderos para que puedan mejorar e incrementar la productividad de sus parcelas de terrenos y sus hatos ganaderos, el impulso a micro empresas y otras actividades puntuales como el eco turismo, implementar programas de mejoramientos e impulso a la agricultura tales como la diversificación de cultivos, aumentar los ciclos productivos en el año de uno que se da actualmente a tres que es la meta programada, esto a través de la productividad mediante el uso de técnicas como los micro túneles, micro y macro riego, incentivando los huertos familiares y escolares para desaparecer los índices de desnutrición y desempleos alarmantes en la zona, que conllevan a vivir a la población con menos de \$2.00 diarios.



Municipalidad de La Venta, Francisco Morazán

Barrió El Centro, Frente al Parque Central

Tel. 2717-7922



3. Se pudo constatar que la población estudiantil en edad escolar de sexto grado en adelante presente moderados índices de deserción; esto por requerirse la mano de obra en las actividades productivas de la familia, lo que viene en el detrimento del desarrollo académico y profesional de los jóvenes. Se sugiere la implementación de programas de educación alternativos que abran espacios en carreras técnicas específicamente el área agrícola, tecnológicas, formación vocacional, Hostelería y Turismo, Micro Empresa y ganadera, que es la principal potencialidad de la zona y que les permita a su vez gestionar su desarrollo, aprovechando las virtudes y ventajas que se encuentran en la misma...
4. El principal problema de salud identificado en la zona son las Infecciones Respiratorias Agudas Severas (IRAS) y las diarreas, esto debido a la baja cobertura de servicios básicos en la población en sus viviendas y la débil atención en salud, por la escasez de medicamentos, otro agravante desde nuestro punto de vista es la desnutrición de la población, por no tener acceso a una canasta básica más diversificada que proporcione una mejor calidad en la alimentación en los primeros años de vida.



VIII. Bibliografía

- <http://geoportal.icf.gob.hn/geoportal/main>. (s.f.).
- <http://geoportal.infoagro.hn/>. (s.f.).
- <http://www.atlasmunicipal.org/?q=node/130>. (s.f.).
- <https://es.climate-data.org/america-del-norte/honduras/francisco-morazan/la-venta-409982/>. (s.f.).
- <https://es.db-city.com/Honduras--Francisco-Moraz%C3%A1n--La-Venta>. (s.f.).
- www.mineriahonduras.com. (s.f.).



Municipalidad de La Venta, Francisco Morazán
Barrió El Centro, Frente al Parque Central
Tel. 2717-7922



IX. Anexos