



Municipalidad de Reitoca, F.M.



Informe Final de Línea Base del Plan de Desarrollo Municipal con Enfoque de Ordenamiento Territorial PDM-OT

Reitoca, F.M. 24 de octubre de 2018



SECRETARÍA DE GOBERNACIÓN,
JUSTICIA Y DESCENTRALIZACIÓN



Municipalidad de Reitoca, Francisco Morazán

Barrio El Centro, Frente al Parque Central



Tabla de contenido

Introducción	8
Resumen Ejecutivo	9
I. Metodología Aplicada	11
Fase I: Diseño y Organización.....	11
Fase II: Promoción e Inducción	12
Fase III: Levantamiento.....	13
Fase IV: Tabulación y Análisis	13
Fase V Validación, Edición y Socialización.....	14
II. Marco de Referencia.....	15
2.1 Antecedentes Históricos del Municipio.....	15
• Surgimiento del Municipio:	15
• Fecha de Fundación:	15
• Origen del nombre del Municipio:	15
• Primeros Pobladores:	15
• Primeras Comunidades:	15
• Fecha que recibió la categoría de Municipio:.....	16
• Costumbres:	16
• Tradiciones:	16
• Gastronomía actual y existentes:	16
• Patrimonio Histórico:	16
• Primeros servicios públicos:	16
• Personajes relevantes por su aporte y prestigio al municipio:	17
• Actividades económicas que sustenta a la población	17
• Feria patronal:	17
2.2 Ubicación Geográfica	17



Municipalidad de Reitoca, Francisco Morazán

Barrio El Centro, Frente al Parque Central



• Ubicación del Municipio en el Departamento (mapa):.....	17
• Límites Territoriales.....	18
• Extensión Territorial:	18
• Altura del Municipio casco urbano y punto más alto: 300 msnm.....	18
• Población	18
• Desglose de aldeas, colonias, barrios y caseríos: 9 aldeas y 123 caseríos	18
III. CONTEXTO BIOFISICO	20
3.1 Características Físicas.....	20
• Topografía del Municipio:	20
• Principales ríos y quebradas que lo cruzan:	20
• Clima predominante:.....	21
• Tipos de suelos:.....	26
• Tipo de estaciones:	28
3.2 Características Biológicas	28
• Principales zonas de vida:	28
• Subcuenca a la que pertenece el municipio:	29
• Describir las principales microcuencas:.....	29
• Áreas protegidas:	29
• Zonas de reserva biológica existentes:.....	29
• Tipo de vegetación predominante:	29
• Fauna:	29
• Minería:	30
• Principales cultivos.....	30
• Ganadería:.....	31



Municipalidad de Reitoca, Francisco Morazán

Barrio El Centro, Frente al Parque Central



• Plantas comestibles y medicinales:	31
3.3 Características Sociales	31
• Manifestación de relaciones sociales entre los pobladores:	31
• Formas de organización:	31
• Valores:	31
• Grupos étnicos existentes:	32
• Patrimonio arqueológico y lingüístico:	32
• Principales religiones:	32
• Formas de recreación:	32
• Juegos tradicionales:	32
• Principales celebraciones patronales y de otra índole:	32
IV. INSTITUCIONALIDAD E INVERSION PARA EL DESARROLLO	33
4.1 Desempeño Municipal	33
• Principales indicadores de desempeño municipal	33
• Incidencia en la población y el territorio	33
4.2 Presencia Institucional en el municipio	35
• Instituciones públicas y privadas existentes en el municipio	35
• Programas o proyectos, su población, objetivos y tipos de servicio que brindan	36
• Instancias creadas en el municipio y su funcionalidad	37
4.3 Sociedad Civil	38
• Cantidad y tipo de organizaciones existentes, funcionalidad e incidencia en el desarrollo	38
4.4 Inversión Social	42
• Tipo y montos de inversión social que ejecutaron en el municipio en año anterior	42
• Fuentes de inversión y ejecutores	44
V. INFRAESTRUCTURA BASICA	45



Municipalidad de Reitoca, ***Francisco Morazán*** **Barrio El Centro, Frente al Parque Central**



5.1 Vial	45
• Longitud de carreteras primarias, secundarias, caminos de penetración y su estado....	45
• Descripción y numero de comunidades que no están comunicadas	46
5.2 Electricidad	46
• Longitud de Líneas de conducción primarias y secundarias existentes:.....	46
• Número de estaciones de distribución:	46
Comunidades no atendidas con el servicio:.....	46
5.3 Telefonía y correos.....	47
• Disponibilidad de Líneas telefónicas domiciliarias: (0).....	47
• Número de abonados por Hondutel: (0).....	47
• Teléfonos comunitarios: (0).....	47
• Agencias de servicios de Hondutel: (0)	47
• Agencias de Servicio de Honducor: (0)	47
• Otras Agencias de telefonía existente: Tigo y Claro.....	47
5.4 Social	47
5.5 Salud.....	48
• Centros de salud existente:	48
• Hogares maternos infantil: En el municipio no se cuenta con hogares materno infantil.	48
• Numero de hospitales: El Municipio de Reitoca no cuenta con un hospital para atención médica.....	48
• Cantidad de Clínicas Odontológicas:	48
• Cantidad de clínicas privadas:.....	48
5.6 Educativa.....	48
• Centros Educativos existentes:.....	48
• Centros de Formación Artesanal: (0).....	48
• Centros de Alfabetización: (0).....	48



Municipalidad de Reitoca, Francisco Morazán

Barrio El Centro, Frente al Parque Central



• Centros de Educación a Distancia (0).....	48
• Centros de Formación Profesional/Técnica (0)	48
• Centros de Formación Artística y Cultural (0).....	48
5.7 Productiva	51
• Sistemas de Irrigación existentes (Distritos o Individuales):.....	51
• Centros de Acopio:.....	51
• Viveros:	51
• Cantidad de Rastros públicos y Privados:.....	51
• Cantidad de Microempresas y agroindustrias:.....	51
• Secadoras de Granos:.....	51
VI. ANALISIS DE LOS PRINCIPALES INDICADORES SOCIOECONOMICOS	52
6.1 Población.....	52
6.2 Salud.....	53
6.3 Servicios Básicos.....	55
6.4 Vivienda.....	56
6.5 Educación	57
6.6 Igualdad entre los sexos a nivel educativo	60
6.7 Economía	61
6.8 Participación	64
VII. CONCLUSIONES.....	65
7.1 A nivel de ingresos y seguridad alimentaria.....	65
7.2 A nivel de educación y fuerza de trabajo emergente	65
7.3 A nivel de salud.....	65
7.4 A nivel de agua y saneamiento	66
7.5 A nivel de viviendas.....	66
VIII. Bibliografía.....	67
IX. ANEXOS	68
• Infraestructura Básica Social Existente en el municipio y por comunidad	68
• Instituciones públicas que intervienen en el municipio.....	68
• Instituciones privadas, programas y proyectos que intervienen en el municipio.....	68
• Presencia Institucional por comunidades del municipio.....	68
• Presencia organizaciones de la sociedad civil por comunidades.....	68



Municipalidad de Reitoca,
Francisco Morazán
Barrio El Centro, Frente al Parque Central



• Inversión en infraestructura social realizada por comunidad	68
• Instituciones que atienden con inversiones por comunidad	68
• Viviendas ocupadas y desocupadas por comunidad.....	68
• Cuadros de frecuencia simples de la boleta levantada	68
• Matriz de indicadores socioeconómicos en el marco ODM y ERP	68
• Profesión u oficio de la población en edad de trabajar.....	68
• Ocupación actual de la población en edad de trabajar	68
• Listado de viviendas para el levantamiento de la boleta censal	68
• Organigrama de la municipalidad	68
• Croquis censales	68
• Galería de fotografías del levantamiento de las boletas	68
Anexo Fotográfico	69
Fase II Promoción e Inducción.....	69
Fase III Levantamiento	70



Municipalidad de Reitoca, Francisco Morazán

Barrio El Centro, Frente al Parque Central



Introducción

En el marco del Proyecto de Certificación del Plan de Desarrollo Municipal con Enfoque en Ordenamiento Territorial de Reitoca, Francisco Morazán (PDM-OT), en coordinación con la Dirección General de Planificación y Gobernabilidad Local de la Secretaría en los Despachos de Justicia, Gobernación y Descentralización; en cumplimiento a los deberes asumidos en la carta de compromiso firmada por el señor Alcalde Municipal de Reitoca, Francisco Morazán con dicha dirección; se inició en el año 2017 la construcción del Plan de Desarrollo Municipal, siguiendo la “Normativa para la formulación de planes de desarrollo municipal con enfoque de ordenamiento Territorial” según acuerdo ministerial No. 00132 del 26 de junio de 2013, aprobado por la Secretaria Técnica de Planificación y Cooperación Externa SEPLAN y publicado en el Diario Oficial La Gaceta No. 33214 del 28 de agosto de 2013; esto con el propósito de obtener la certificación del PDM por parte de dicha unidad.

A través del Plan Estratégico de Desarrollo Municipal se pretende cumplir con el objetivo de conocer las necesidades de las diferentes aldeas, caseríos y barrios del municipio y así establecer alternativas de proyectos para solucionarlos y con ello disminuir el índice de pobreza e incorporando a los grupos marginados y/o focalizado a mejorar su calidad de vida, con equidad de igualdad a toda la población.

La Municipalidad de Reitoca, Francisco Morazán, tiene la satisfacción de poner a disposición de las organizaciones del municipio, población en general, maestros, educandos, Instituciones privadas y del gobierno, programas y proyectos, el presente estudio Socioeconómico del Municipio para que sirva de consulta en la preparación de planes, proyectos, e investigaciones específicas en pro del desarrollo de las comunidades y de nuestro municipio.



Municipalidad de Reitoca, ***Francisco Morazán*** **Barrio El Centro, Frente al Parque Central**



Resumen Ejecutivo

- ❖ El Municipio de Reitoca cuenta con una población de 10,618 habitantes, distribuidos en 9 aldeas, 123 caseríos y 11 barrios.
- ❖ Del total, 5,467 son hombres, 5,151 son mujeres, existe un promedio de 4.60 personas por vivienda y una densidad poblacional de 53.90 personas por kilómetro cuadrado.
- ❖ La población menor o igual a 18 años es de 4,808 personas que representa un 45.25% del total de la población.
- ❖ Los nacimientos para el año 2017 fueron 26, lo que significa una tasa de natalidad de 0.24%.
- ❖ Existen 345 madres solteras y 83 padres solteros
- ❖ La tasa de mortalidad materna durante el parto y el post parto para el 2017 fue de 46.51. por 1,000 atendidas sin embargo la mortalidad infantil en el periodo 2017 niños menores de 5 años que representa el 0.02% por mil niños de este segmento.
- ❖ Entre las enfermedades de mayor incidencia en la población están: Infecciones respiratorias agudas, Chicungunya, Hipertensión Arterial, Discapacidad y Asma Bronquial.
- ❖ El 100% de la población recibe el servicio de agua potable, del cual el 41.75% es a través de acueducto, un 20.79% agua domiciliar con pozo y 21.95 con pozo comunal.
- ❖ La cobertura del servicio de alcantarillado sanitario es de 81.59% sin embargo el 54.75% de las viviendas poseen letrinas, de las cuales el 32.89% no la utilizan.
- ❖ La cobertura del servicio de energía eléctrica es de 50.91%.
- ❖ En cuanto a la tenencia de la vivienda el 90.58% de las familias poseen viviendas propias totalmente pagadas, un 2.42 está alquilando, un 6.74 la ocupan de forma prestada y el 0.26% posee viviendas propia pero la está pagando.
- ❖ 4,652 niños y jóvenes se encuentran en edad escolar (43.81% del total de la población), de estos 2,443% son varones y 2,209 son mujeres, de este total solo el 55.22% están estudiando.
- ❖ La población estudiantil que ha logrado llegar a nivel diversificado es 143 personas.



Municipalidad de Reitoca, ***Francisco Morazán*** **Barrio El Centro, Frente al Parque Central**



- ❖ Las principales actividades económicas del municipio son: la agricultura y en menor escala los servicios y el comercio.
- ❖ La mayor fuerza de trabajo predominante es la población masculina que representa un 51.54% de la población económicamente activa (PEA) ocupada.
- ❖ La población en edad de trabajar (PET) del municipio representa el 76.76% del total de la población; la población económicamente activa (PEA) es el 46.41 de la PET. El 87.23 de la PEA está ocupada, la población económicamente inactiva representa el 5.92% de la PET.
- ❖ Existe un total de 34 profesiones universitarias y secundarias.
- ❖ La profesión que sobresale es “Bachiller Agrícola”, en tanto los oficios más predominantes son: agricultor, oficios domésticos, comerciantes, Albañilería, Mecánicos, motoristas y apicultores.
- ❖ El 8.25% de los hogares reciben remesas del exterior.
- ❖ En el 65.99% de los hogares algún miembro trabaja por cuenta propia la tierra.
- ❖ Solo el 30.21% de los hogares que la trabajan poseen tierra propia totalmente pagada, un 29.82 la alquila y un 6.78 trabaja con tierra prestada.
- ❖ En el 64.48% de los hogares que trabajan la tierra producen alimentos.
- ❖ Solo el 50.47 de los que producen alimentos les es suficiente para el autoconsumo.
- ❖ Solo el 2.08% de las familias que producen alimentos, obtienen excedentes para la venta, principalmente del cultivo de maíz, frijoles, maicillo y café.
- ❖ En el total de los hogares el 13.22% de los hombres mayores de 18 años participa en organizaciones y el 16.55% de las mujeres mayores de 18 años de igual manera participa en organizaciones.



Municipalidad de Reitoca, Francisco Morazán

Barrio El Centro, Frente al Parque Central



I. Metodología Aplicada

La metodología utilizada para la construcción del Plan de Desarrollo Municipal de Reitoca, Francisco Morazán, fue preparada por la Cooperación Japonesa JICA y concertada con el Alcalde Municipal y la Honorable Corporación municipal de dicho municipio, posteriormente se capacitó al equipo de técnicos facilitadores quienes lideraron la ejecución y supervisión del proceso en el levantamiento de campo. Las fases de la metodología son las detalladas a continuación:

- Fase I: Diseño y Organización
- Fase II: Promoción e inducción
- Fase III: Levantamiento
- Fase IV: Tabulación y análisis
- Fase V: Validación, Socialización, Edición y Transferencia

Fase I: Diseño y Organización

En esta fase es de mucha importancia ya que en ella se construyen las bases para las siguientes etapas del proceso, el diseño de esta fase tiene como punto de partida los objetivos de Desarrollo Sostenible y el Plan de Nación, que nos dan las variables de las cuales seleccionamos las más apropiadas para diseñar el instrumento para el levantamiento de la información.

La fase I comprende las siguientes actividades:

- Preparación metodológica (revisión).
- Diseño preliminar de los indicadores con base a ODM, ERP y Plan de Nación.
- Revisión, análisis, priorización y aprobación preliminar de indicadores.
- Preparación de instrumento de levantamiento de la información (boleta).
- Presentación, análisis y revisión con los Alcaldes y concertación.
- Ajustes a la propuesta metodológica y los indicadores (si es necesario).
- Identificación, selección y contratación de equipo técnico.
- Diseño programa para digitación / asesoría.
- Preparación de material para capacitación.
- Capacitación equipo técnico facilitador (3.5 días).
- Validación de campo de la boleta (parte de la capacitación).
- Ajustes a la boleta.



Municipalidad de Reitoca, Francisco Morazán

Barrio El Centro, Frente al Parque Central



Principales Productos Fase I

- Una metodología definida con su respectivo instrumental validado a nivel de campo.
- Metodología y el proceso concertado con autoridades y líderes municipales.
- Material de capacitación, para los facilitadores y líderes comunitarios, elaborado.
- Boleta diseñada y validada a nivel de campo, con el respectivo ajuste.
- Programa diseñado para digitalización.
- Equipo facilitador seleccionado y capacitado.

Fase II: Promoción e Inducción

En esta segunda fase las autoridades municipales se empoderan y toman conciencia del proceso, su importancia y los resultados, aquí se hace una adecuada selección de los líderes comunitarios que participan en el levantamiento de la línea base. Una vez seleccionados son debidamente capacitados en temas como: preparación de mapas censales, llenado de la boleta censal y levantamiento de información secundaria; así como el desarrollo de las asambleas de socialización en las asambleas comunitarias.

La fase 2 comprende las siguientes actividades:

- Concertación del proceso con las Corporaciones Municipales. (Carta de compromisos)
- Selección de líderes comunitarios y autoridades con disponibilidad y perfil para participar del proceso de levantamiento.
- Capacitación metodológica y concertación de compromisos con líderes comunitarios.
- Organización de Equipos de Trabajo por comunidad. (Equipo comunitario).
- Preparación de los croquis y listado de jefes (as) hogar, por equipo comunitario, con apoyo del facilitador (jornada comunitaria).
- Realización de asambleas comunitarias para socializar el proceso y motivar a la población.

Principales Productos Fase II

- Una carta de compromisos concertada y negociada con la Corporación Municipal.
- Líderes comunitarios identificados, seleccionados y capacitados.
- Conformados los equipos de líderes por cada comunidad y un coordinador nombrado.



Municipalidad de Reitoca, ***Francisco Morazán*** **Barrio El Centro, Frente al Parque Central**



- Croquis de comunidades y listados de hogares preparados por líderes comunitarios.
- Objetivos y metodología del proceso socializado en asambleas por comunidad.

Fase III: Levantamiento

El propósito de esta fase es el levantamiento de las boletas en el total de hogares que existen en cada una de las comunidades del municipio y que están ocupadas. El procedimiento a seguir es el detallado a continuación:

- Reunión preparatoria de equipo comunitario: dudas, distribución geográfica según croquis.
- Realización de jornadas de levantamiento de boletas (Líderes).
- Llenan instrumental información secundaria.
- Reuniones de equipo para revisar avances.
- Revisión boletas levantadas, prepara paquete y entrega a facilitador (Líder Coordinador).
- Supervisión y seguimiento (Facilitador Municipal).
- Revisión resultados y control de calidad (Facilitador).
- Re levantamiento en los casos necesarios (Líderes).
- Revisión final y preparación paquete de la comunidad listo para digitar.

Principales Productos Fase III

- Croquis y listados de jefes(as) de hogar validados.
- Boletas levantadas / comunidad y revisadas por líderes / información secundaria.
- Boletas revisadas por facilitador municipal y supervisor, y listas para siguiente fase.
- Paquetes preparados por comunidad.

Fase IV: Tabulación y Análisis

Esta fase tiene como propósito revisar y preparar la información recolectada y digitarla para obtener los resultados consolidados en los cuadros de salida los que fueron previamente diseñados, posteriormente se preparan los indicadores por áreas para el análisis socioeconómico de cada comunidad y el municipio. El procedimiento a seguir en esta fase es el siguiente:

- Revisión y ordenamiento de boletas e información levantada por comunidad (Facilitador). Finalizado el levantamiento de la información el técnico facilitador hace una nueva revisión de las boletas para asegurar que no hay errores que



Municipalidad de Reitoca, ***Francisco Morazán*** **Barrio El Centro, Frente al Parque Central**



atrasen la tabulación. En caso de ser necesario se realiza un relevamiento de la información incompleta.

- Digitación de los datos: los facilitadores con el apoyo de personal técnico debidamente capacitado, realizan la digitación de los datos de cada boleta.
- Preparación y revisión de los cuadros de salida: una vez terminada la digitación se preparan los cuadros de salida con la información necesaria para el análisis.
- Elaboración de línea base e informe de análisis: con los cuadros de salida se prepara el listado de los indicadores que se convierten en la línea base y que en un periodo determinado sirven para medir las condiciones que se han o no mejorado en el municipio. Tanto los cuadros de salida como el listado de indicadores son instrumentos indispensables para realizar el análisis y preparar el informe de los resultados obtenidos.

Principales Productos Fase IV

- Boletas codificadas y digitadas.
- Cuadros de salida diseñados y elaborados.
- Cuadro indicadores línea de base preparado.
- Guía metodológica para la elaboración del informe preparada.
- Informe de resultados preparado a nivel de borrador.

Fase V Validación, Edición y Socialización

En esta última fase se valida con las autoridades y líderes comunitarios los resultados del trabajo realizado a lo largo de las fases anteriores. La información secundaria es muy importante al igual que el análisis de los indicadores obtenidos, ya que estos son el punto de partida para impulsar el desarrollo en cada comunidad y todo el municipio. El procedimiento de esta fase se detalla a continuación:

- **Validación del documento:** Una vez redactado el informe a nivel de borrador, el equipo técnico facilitador realiza jornadas de validación con la participación de las autoridades municipales y los líderes comunitarios que participaron en el proceso, se revisa la redacción del contenido, se toma nota de las observaciones e inquietudes expuestas por los participantes. Esta actividad incluye la revisión de la información secundaria y el informe.



Municipalidad de Reitoca, Francisco Morazán

Barrio El Centro, Frente al Parque Central



- **Ajustes finales y edición:** en esta actividad se realizan las correcciones pertinentes y la revisión de estilo, se remite el documento al patrocinador para su aprobación y posteriormente se somete a diagramación y edición del documento.
- **Socialización:** se deben dar a conocer a la población los resultados obtenidos a través de un cabildo abierto.

Principales Productos Fase V

- Documento validado con participación de autoridades y líderes.
- Documento editado con los ajustes de la validación.
- Documento socializado y entregado a las autoridades municipales y líderes comunitarios.

II. Marco de Referencia

2.1 Antecedentes Históricos del Municipio

- **Surgimiento del Municipio:** en el informe del gobernador Alonso de contreras Guevara. De 1582, aparece con el nombre de Reitoca con 50 indios tributarios encomendados a Antonio Enríquez. Los archivos eclesiásticos manifiestan registros de parroquianos a partir de 1694 en donde Reitoca aparece como municipio posteriormente fue anexado a la categoría de aldea, hasta 1832 que recobra las categorías de municipio.

La primera división política territorial de 1825 registra a Reitoca como parte de Comayagua, pero fue hasta 1878 que se anexo a Tegucigalpa (hoy Francisco Morazán).

- **Fecha de Fundación:** 1878
- **Origen del nombre del Municipio:** nombre se deriva del vocablo Mexicano " RERITUCA" Que significa "Lugar de juncos blandos y tiernos".
- **Primeros Pobladores:** sus primeros aborígenes llegaron descendientes de San Miguel El Salvador de un cantón Llamado Chaparrastique.
- **Primeras Comunidades:** Los primeros pobladores de Reitoca se instalaron en el Espinal ó pueblo viejo a un kilómetro y medio al sur este de donde actualmente se encuentra.



Municipalidad de Reitoca, Francisco Morazán

Barrio El Centro, Frente al Parque Central



- **Fecha que recibió la categoría de Municipio:** en el año de 1878 se constituye como municipio con toda la legalidad que le corresponde
- **Costumbres:** Reitoca es un pueblo donde sus pobladores están muy apegados a sus costumbres podemos mencionar algunas como:
 - Jugar el fútbol por las tardes y fines de semana.
 - Ir a misas los domingos y días festivos.
 - Jugar a las cartas.
 - Hacer sopa los fines de semana
 - Tomar café por la mañana y por tarde.
- **Tradiciones:** Entre las tradiciones en nuestro municipio podemos destacar las siguientes:
 - Procesiones
 - Guancasco
 - Mojiganga.
 - Dramatización de los Reyes Magos...
 - Alboradas
 - Celebrar los novenarios a difuntos
 - Rezos

• **Gastronomía actual y existentes:**

- **Patrimonio Histórico:** El Patrimonio histórico de Reitoca lo conforman las edificaciones detalladas a continuación:
 - La Escuela José Trinidad Cabañas
 - Iglesia Católica San Francisco de asís
 - El colegio Instituto Francisco cruz Irias
 - El Parque Municipal
 - El Cementerio Municipal

• **Primeros servicios públicos:**



Municipalidad de Reitoca, Francisco Morazán

Barrio El Centro, Frente al Parque Central



- **Personajes relevantes por su aporte y prestigio al municipio:** Dentro del selecto grupo de personas que han puesto el nombre de Reitoca en sitios de honor podemos destacar a:
 - **El sacerdote Gerardo Vallecillo:** por la creación de La Clínica Santa María.
 - **El Ex Alcalde Victor Manuel Meza:** por trabajar por el mejoramiento del pueblo de Reitoca.
 - **El señor Francisco Cruz Irías:** por la donación del terreno donde se construyó el instituto.
 - **El señor Lino Agüero:** por su gran aporte con la donación del campo de futbol que hoy se lleva su nombre el estadio Andrés Lino Agüero.
- **Actividades económicas que sustenta a la población:** Las actividades económicas que sustenta la población de Reitoca básicamente son: el cultivo de granos básicos como maíz , frijol y maicillo, la fabricación de teja y ladrillo de barro
- **Feria patronal:** 4 de octubre, día de San Francisco; y el 20 de enero, día de San Sebastián.

2.2 Ubicación Geográfica

- **Ubicación del Municipio en el Departamento (mapa):** El municipio de Reitoca se encuentra situado en una pequeña llanura en la margen derecha del Rio grande de Reitoca, rodeado de los cerros siguientes: al norte Cerro Suliran, al sur Cerro de Yustina y al oeste Cerro Ocotepeque; a 80.4 km al sur de la ciudad capital TEGUCIGALPA (50.4 km calle pavimentada y 30 km calle de tierra).

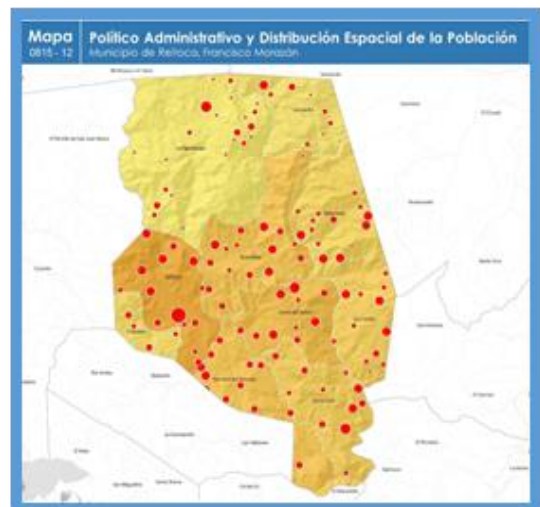
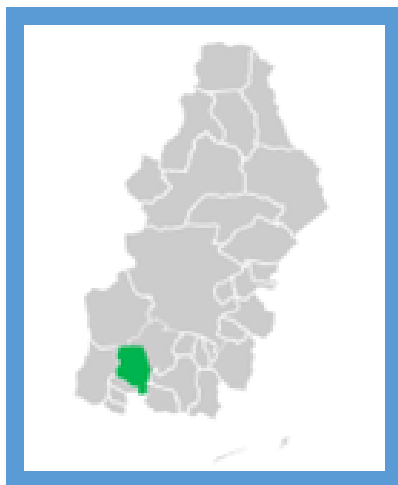



Municipalidad de Reitoca, Francisco Morazán

Barrio El Centro, Frente al Parque Central



- **Límites Territoriales:**
 - Norte: municipios de Lepaterique y Ojojona;
 - Sur: municipios de Alubarén y San José (Choluteca);
 - Este: municipios de Ojojona, La Venta y Sabana grande;
 - Oeste: municipio de Alubaren y Curaren
- **Extensión Territorial:** Su extensión territorial es de 196.96 Km2.
- **Altura del Municipio casco urbano y punto más alto:** 300 msnm

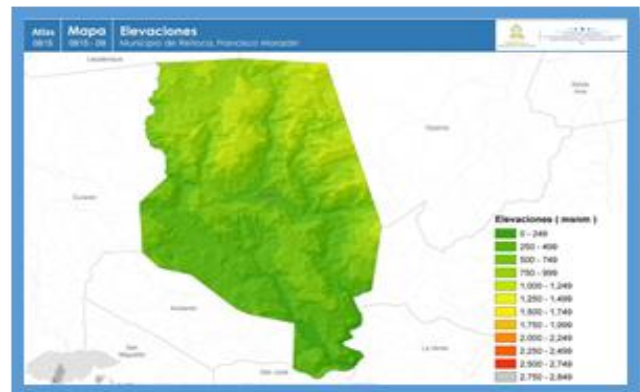
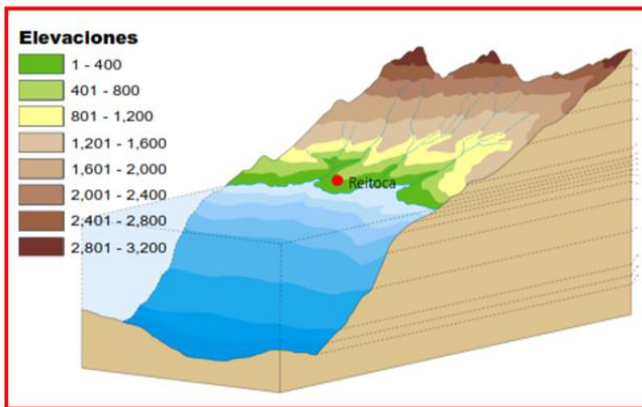

- **Coordenadas:** Latitud: 13.8167, Longitud: -87.4667
13° 49' 0" Norte, 87° 28' 0" Oeste
- **Población:** 17,225 habitantes
- **Desglose de aldeas, colonias, barrios y caseríos:** 9 aldeas y 123 caseríos

No.	ALDEA	CASERIO
1	REITOCA CENTRO	B° Abajo , B° Brisas Del Rio , B° Las Delicias , B° Castro Medina , B° Los Mangos , B° Santa Ana , B° Arriba , B° Morazán , B° El Centro , B° Monte Fresco , B°. Manuel Meza, Agua Caliente, Samalare, Guajiniquil, Chaguiton, Paso De Lajas, Portillo De San Francisco, El Rodeo , Justina .



Municipalidad de Reitoca, Francisco Morazán

Barrio El Centro, Frente al Parque Central



No.	ALDEA	CASERIO
2	AZACUALPA	Limón , Rincón , El Huevo , Calpules Arriba , La Ermita , La Norata , El Rodeo , Calpules Abajo , Quebrada Honda , La Ceiba , Suliran 2 , El Parriguaca , El Naranjal , El Jicaral , Mirasol , El Patillal , El verdugo .
3	CERRO DEL SEÑOR	Cerro Del Señor , Azacualpita , El Llano , Jiquirite , Las Trojas , San Bartolo , Piedra Herrada , La Coyotera , El Rebalse , Caña Brava , La Tejera .
4	LA GUADALUPE	El Rosario , Las Marías , Las Crucitas , Las Galeras , Las Trojas , Buena Vista , Los Limones , Monte Redondo , Los Hornos , Cacaguito , Las Pilas , Cacalichuche , Canas Viejas , Pueblo Viejo , El Tabanco , Ojo Puerco , Saca de Agua , Monte Grande , Travesía , El Coco , Las Canas .
5	SABANETA	El Patillal , Los Huatales , La Peña , El Tablón , Santa Rita , El Geranio , Piedra Picada , Las Uvas , Cuesta Del Coyote , La Cuesta Del Verdugo , El Zarzal , El Baiz , Los Robles .
6	SAN CARLOS	Los Robles , El Cajón , La Campana , El Naranjo , Coyolito , Las Astas , Los Pespieres , Los Ocholes , Mal Paso O san Bartolo , El Limon , El Terrero del Quebracho , Las Jaguitas , Las Mesas , Llano Grande .
7	SAN JOSE DEL NARANJO	Las Marías , Los Guácimos , Laja Tendida , Laguna Seca , El Tejar , Cerro Grande , Las Lajas , Las Mesas , Capulín , Higuerito , El Pedernal , El Coyotal .
8	SANTA CRUZ	Agua Blanca , La Jagua , El Junquillo , Plan Huevo , Cerro Santa Cruz , El Jicaral , El Rincón , Los Encuentros , Jicaral , El Llano , Yiguilaca , Cerro Carranza .
9	SARACARAN	El Portillo, Los Quebrachos, Montañita, San Gerónimo, El Regedero, El Chile, El Macuelizo, Las Piajayas.



Municipalidad de Reitoca, Francisco Morazán

Barrio El Centro, Frente al Parque Central



I. Datos Generales del Territorio

Municipio	Reitoca
Geo código	0815
Fundación	00/00/1878
Categoría	D
Departamento	Francisco Morazán
Región	Sur
Subregión	Golfo de Fonseca
Zona Económica	05

III.CONTEXTO BIOFISICO

3.1 Características Físicas

- **Topografía del Municipio:** La ubicación geográfica del municipio de Reitoca, el terreno de esa región sur de Francisco Morazán hace que el relieve del terreno, sea irregular, predominando los cerros, las pendientes van de 30% a 70 %.
- **Principales ríos y quebradas que lo cruzan:** En el límite territorial de Reitoca encontramos que este municipio se encuentra bañado por ríos y quebradas las que hemos observado en nuestro desplazamiento por todo el municipio al oeste encontramos que exactamente al lado del límite de la Aldea de Guadalupe; se encuentra el río Petacón, el que pasa por este límite, entrando por la aldea de Reitoca para en su pasada convertirse en el Río Grande de Reitoca entre las aldeas de San José del Naranjo y Cerro Grande,

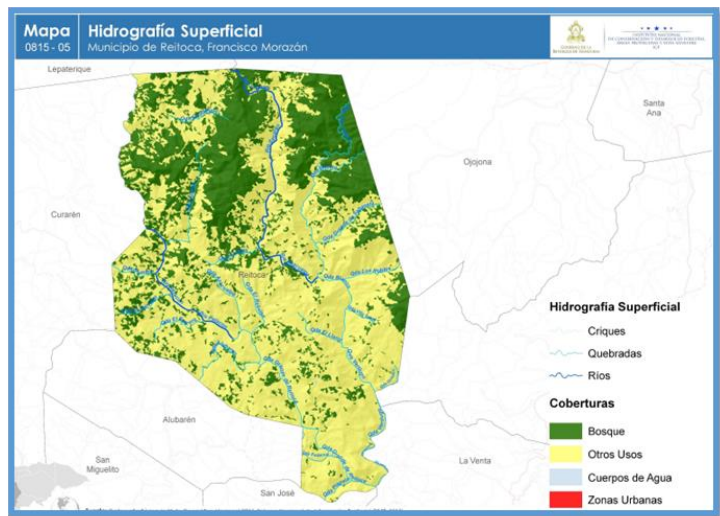



Municipalidad de Reitoca, Francisco Morazán

Barrio El Centro, Frente al Parque Central



uniéndose en la aldea de San José del Naranjo con el río Alubaren. El río Petacón baña el municipio desde el límite de la aldea La Guadalupe y Sacaracan, pasando por Azacualpa, San Carlos y el límite del municipio que colinda con San Antonio. El río Blanco entra a la aldea de Sabaneta por el límite de Ojojona, convirtiéndose en el Río Verdugo al pasar por el límite de la Aldea San Carlos con el Cerro del Señor y pasa por el límite territorial del municipio con el de Macuelizo. El límite de aforo del río es el límite del municipio y que colinda con el municipio de La Venta. Quebradas La Guadalupe en la aldea del mismo nombre; del alzado en la aldea La Guadalupe; Grande de Sabaneta en la aldea de Sabaneta; los Robles en la aldea de San Carlos; del Valle en la aldea de Azacualpa; El rebalse y El Llano en la Aldea del Cerro del Señor; Pispada en la aldea de San José del Naranjo y Laguna Seca en San José del Naranjo (Fuente: Plan Regional de Protección Forestal del Municipio de Reitoca subcuenca del Río Verdugo).

Quebradas:	Ríos:
✓ Casampulga	✓ Alubaren
✓ El Llano	✓ Grande
✓ El Piñal	✓ Humule
✓ El Perico	✓ Managuara
✓ El Potrero	✓ Petacón
✓ La Quebradona	✓ Paquinolo
✓ Los Robles	✓ Sacaran
✓ Pánico	✓ Tapote
✓ Las Pistolas	
✓ San Isidro	

- **Clima predominante:** Caliente en su cabecera con alguna diferencia en las zonas altas donde hay abundancia de bosque. Con una temperatura mínima de 20° C y una máxima de 42° C, en los meses de febrero, marzo y abril. Reitoca tiene un clima tropical. En invierno hay en Reitoca mucho menos lluvia que en verano. La clasificación del

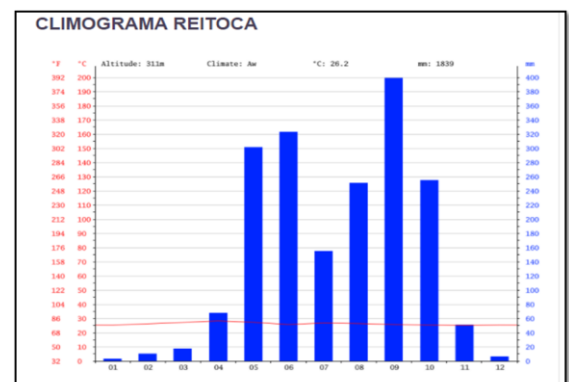



Municipalidad de Reitoca, Francisco Morazán

Barrio El Centro, Frente al Parque Central



clima de Köppen-Geiger es Aw. En Reitoca, la temperatura media anual es de 26.2 ° C. Hay alrededor de precipitaciones de 1839 mm.

El mes más seco es enero, con 3 mm. 399 mm, mientras que la caída media en septiembre. El mes en el que tiene las mayores precipitaciones del año.

Diagrama de temperatura Reitoca



Tabla climática // datos históricos del tiempo Reitoca

	Enero	Febrero	Marzo	Abril	Mayo	Junio	Julio	Agosto	Septiembre	Octubre	Noviembre	Diciembre
Temperatura media (°C)	25.3	26.2	27.2	28.2	27.3	25.7	26.8	26.4	25.7	25.4	25.1	25.4
Temperatura min. (°C)	18.1	18.7	19.5	20.8	20.8	20	20.7	20.3	20.1	19.8	18.8	18.5
Temperatura máx. (°C)	32.6	33.8	35	35.6	33.8	31.5	33	32.5	31.4	31.1	31.5	32.4
Temperatura media (°F)	77.5	79.2	81.0	82.8	81.1	78.3	80.2	79.5	78.3	77.7	77.2	77.7
Temperatura min. (°F)	64.6	65.7	67.1	69.4	69.4	68.0	69.3	68.5	68.2	67.6	65.8	65.3
Temperatura máx. (°F)	90.7	92.8	95.0	96.1	92.8	88.7	91.4	90.5	88.5	88.0	88.7	90.3
Precipitación (mm)	3	10	17	68	301	323	155	251	399	255	51	6



Municipalidad de Reitoca, ***Francisco Morazán*** **Barrio El Centro, Frente al Parque Central**

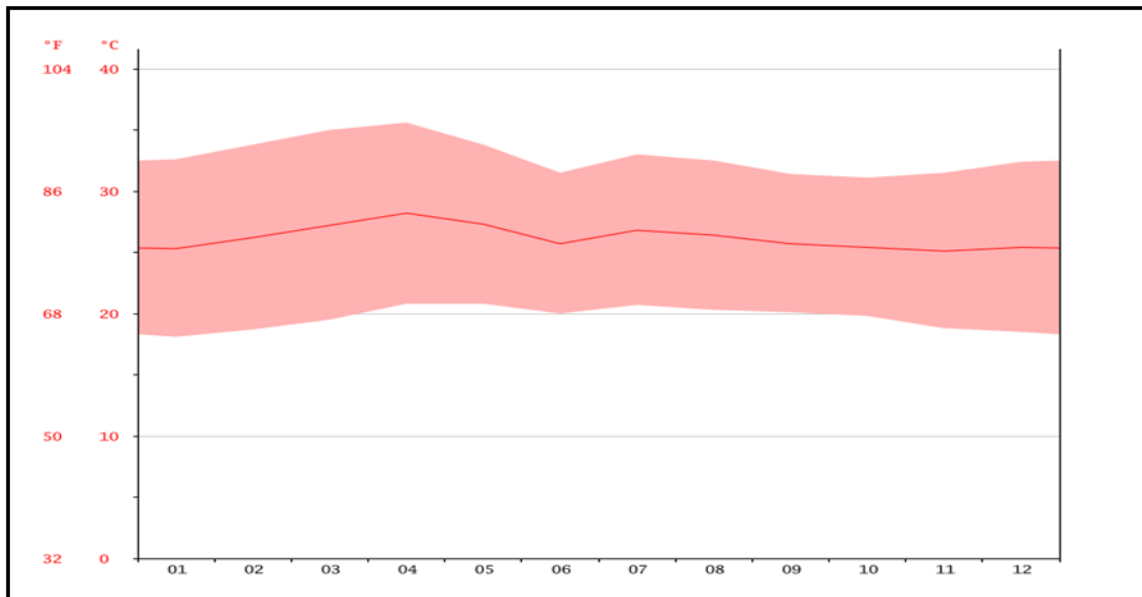

En Reitoca, la temporada de lluvia es opresiva y nublada, la temporada seca es mayormente despejada y es muy caliente durante todo el año. Durante el transcurso del año, la temperatura generalmente varía de 20 °C a 35 °C y rara vez baja a menos de 17 °C o sube a más de 36 °C.

Temperatura

La temporada calurosa dura 1,8 meses, del 13 de marzo al 8 de mayo, y la temperatura máxima promedio diaria es más de 34 °C. El día más caluroso del año es el 8 de abril, con una temperatura máxima promedio de 35 °C y una temperatura mínima promedio de 22 °C.

La temporada fresca dura 3,9 meses, del 15 de septiembre al 11 de enero, y la temperatura máxima promedio diaria es menos de 31 °C. El día más frío del año es el 21 de enero, con una temperatura mínima promedio de 20 °C y máxima promedio de 31 °C.

Nubes

En Reitoca, el promedio del porcentaje del cielo cubierto con nubes varía extremadamente en el transcurso del año.

La parte más despejada del año en Reitoca comienza aproximadamente el 16 de noviembre; dura 5,0 meses y se termina aproximadamente el 14 de abril. El 17 de enero, el día más despejado del año, el cielo está despejado, mayormente despejado parcialmente nublado el 79 % del tiempo y nublado o mayormente nublado el 21 % del tiempo.

La parte más nublada del año comienza aproximadamente el 14 de abril; dura 7,0 meses y se termina aproximadamente el 16 de noviembre. El 5 de junio, el día más nublado del año, el cielo está nublado o mayormente nublado el 92 % del tiempo y despejado, mayormente despejado o parcialmente nublado el 8 % del tiempo.



Municipalidad de Reitoca, ***Francisco Morazán*** **Barrio El Centro, Frente al Parque Central**



Precipitación

Un día mojado es un día con por lo menos 1 milímetro de líquido o precipitación equivalente a líquido. La probabilidad de días mojados en Reitoca varía muy considerablemente durante el año.

La temporada más mojada dura 5,5 meses, de 12 de mayo a 28 de octubre, con una probabilidad de más del 26 % de que cierto día será un día mojado. La probabilidad máxima de un día mojado es del 52 % el 12 de septiembre.

La temporada más seca dura 6,5 meses, del 28 de octubre al 12 de mayo. La probabilidad mínima de un día mojado es del 0 % el 26 de enero.

Entre los días mojados, distinguimos entre los que tienen solamente lluvia, solamente nieve o una combinación de las dos. En base a esta categorización, el tipo más común de precipitación durante el año es solo lluvia, con una probabilidad máxima del 52 % el 12 de septiembre.

Lluvia

Para mostrar la variación durante un mes y no solamente los totales mensuales, mostramos la precipitación de lluvia acumulada durante un período móvil de 31 días centrado alrededor de cada día del año. Reitoca tiene una variación extremada de lluvia mensual por estación.

La temporada de lluvia dura 7,6 meses, del 7 de abril al 27 de noviembre, con un intervalo móvil de 31 días de lluvia de por lo menos 13 milímetros. La mayoría de la lluvia cae durante los 31 días centrados alrededor del 23 de septiembre, con una acumulación total promedio de 146 milímetros.

El periodo del año sin lluvia dura 4,4 meses, del 27 de noviembre al 7 de abril. La fecha aproximada con la menor cantidad de lluvia es el 14 de enero, con una acumulación total promedio de 1 milímetros.

Humedad

Basamos el nivel de comodidad de la humedad en el punto de rocío, ya que éste determina si el sudor se evaporará de la piel enfriando así el cuerpo. Cuando los puntos de rocío son más bajos se siente más seco y cuando son altos se siente



Municipalidad de Reitoca, ***Francisco Morazán*** **Barrio El Centro, Frente al Parque Central**



más húmedo. A diferencia de la temperatura, que generalmente varía considerablemente entre la noche y el día, el punto de rocío tiende a cambiar más lentamente, así es que aunque la temperatura baje en la noche, en un día húmedo generalmente la noche es húmeda.

En Reitoca la humedad percibida varía extremadamente.

El período más húmedo del año dura 8,5 meses, del 29 de marzo al 14 de diciembre, y durante ese tiempo el nivel de comodidad es bochornoso, opresivo o insoportable por lo menos durante el 30 % del tiempo. El día más húmedo del año es el 26 de septiembre, con humedad el 97 % del tiempo.

El día menos húmedo del año es el 31 de enero, con condiciones húmedas el 8 % del tiempo.

Viento

Esta sección trata sobre el vector de viento promedio por hora del área ancha (velocidad y dirección) a 10 metros sobre el suelo. El viento de cierta ubicación depende en gran medida de la topografía local y de otros factores; y la velocidad instantánea y dirección del viento varían más ampliamente que los promedios por hora.

La velocidad promedio del viento por hora en Reitoca tiene variaciones estacionales considerables en el transcurso del año.

La parte más ventosa del año dura 4,6 meses, del 7 de noviembre al 26 de marzo, con velocidades promedio del viento de más de 11,4 kilómetros por hora. El día más ventoso del año es el 14 de enero, con una velocidad promedio del viento de 15,3 kilómetros por hora.

El tiempo más calmado del año dura 7,4 meses, del 26 de marzo al 7 de noviembre. El día más calmado del año es el 18 de septiembre, con una velocidad promedio del viento de 7,6 kilómetros por hora.



Municipalidad de Reitoca, ***Francisco Morazán*** **Barrio El Centro, Frente al Parque Central**



La dirección predominante promedio por hora del viento en Reitoca varía durante el año.

El viento con más frecuencia viene del este durante 3,0 meses, del 23 de febrero al 23 de mayo y durante 3,2 meses, del 5 de junio al 11 de septiembre, con un porcentaje máximo del 65 % en 20 de julio. El viento con más frecuencia viene del sur durante 1,9 semanas, del 23 de mayo al 5 de junio y durante 4,0 semanas, del 11 de septiembre al 9 de octubre, con un porcentaje máximo del 40 % en 1 de junio. El viento con más frecuencia viene del norte durante 4,5 meses, del 9 de octubre al 23 de febrero, con un porcentaje máximo del 61 % en 1 de enero.

Dirección del viento

El promedio de la velocidad media del viento por hora (línea gris oscuro), con las bandas de percentil 25º a 75º y 10º a 90º.

La dirección predominante promedio por hora del viento en Reitoca varía durante el año.

El viento con más frecuencia viene del este durante 3,0 meses, del 23 de febrero al 23 de mayo y durante 3,2 meses, del 5 de junio al 11 de septiembre, con un porcentaje máximo del 65 % en 20 de julio. El viento con más frecuencia viene del sur durante 1,9 semanas, del 23 de mayo al 5 de junio y durante 4,0 semanas, del 11 de septiembre al 9 de octubre, con un porcentaje máximo del 40 % en 1 de junio. El viento con más frecuencia viene del norte durante 4,5 meses, del 9 de octubre al 23 de febrero, con un porcentaje máximo del 61 % en 1 de enero.

- **Tipos de suelos:** El suelo que predomina es de textura blanco y fino mixto, en su menor porcentaje se presentan suelos con textura arcillosa mixtos franco fino y franco arcilloso las medidas agronómicas son indispensable y deben ser intensa de conservación de suelos porque la mayoría de la agricultura en esta zona es de ladera y es determinada también por las pendientes y profundidad de los suelos.

Tipo Del inicio del municipio se desarrolla sobre una formación geológica denominada Padre Miguel y en la parte plana se encuentra depósitos de terrazas



Municipalidad de Reitoca, Francisco Morazán

Barrio El Centro, Frente al Parque Central



altas del río. Los suelos en las partes montañosas pertenecen a la categoría Perspire según la clasificación de Simmons. 10.2.2 Pendiente Entre este. 49+200 y km 79 el terreno adyacente a la carretera es escarpado y se desarrolla sobre una orografía plana

Tipo de roca: Toba Volcánica y Piro clástica continental del tipo terciario de la era cenozoica o el sistema de roca depositada durante ella, esta etapa comprende la era más reciente, a la que se le atribuye la formación de nuevos continentes después de la era mesozoica,

También se encuentran formaciones andesitas (La andesita es una roca ígnea volcánica de composición intermedia.⁴ Su composición mineral comprende generalmente plagioclasa y varios otros minerales ferromagnésicos como piroxeno, biotita y hornblenda.⁵⁶ También puede haber cantidades menores de sanidina y cuarzo.)

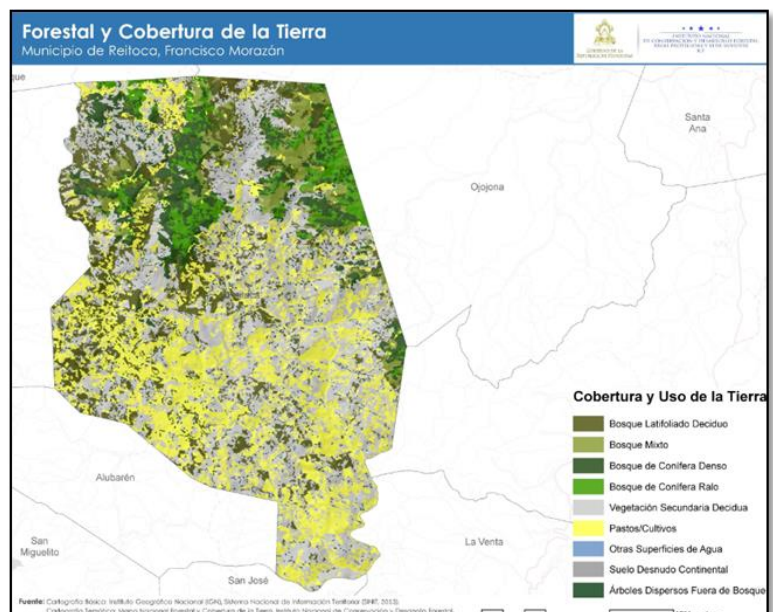

La riolitas es una roca ígnea extrusiva, volcánica félsica, de color gris a rojizo con una textura de granos finos o a veces también vidrio y una composición química muy parecida a la del granito) La toba volcánica o tufo volcánica, ligera, consistencia porosa, conformado, por la acumulación de cenizas u otros elementos volcánicos muy pequeños, expelidos por la respiración de una erupción volcánico.



Municipalidad de Reitoca, ***Francisco Morazán*** **Barrio El Centro, Frente al Parque Central**



- **Tipo de estaciones:**

3.2 Características Biológicas

- **Principales zonas de vida:** Una zona de vida es una región biogeográfica que está delimitada por parámetros climáticos como la temperatura y precipitaciones, por lo que se presume que dos zonas de clima similar, desarrollarían formas de vida similares.

El concepto de zona de vida fue desarrollado por el naturalista estadounidense Clinton Hart Merriam en 1889 como una forma de describir áreas con similares comunidades de plantas y animales. Merriam observó que los cambios en estas comunidades con el aumento de la latitud, para una elevación constante, eran similares a los cambios observados con un aumento en la elevación, para una latitud constante.

Según los mapas de Zona de Vida según Holdrige, el proyecto se encuentra en el bosque seco Subtropical ver mapa adjunto, no obstante, la vegetación en la planicie de las terrazas altas de río muestra características de vegetación tropical. La apariencia paisajística es de sabanas y matorrales. Las sabanas se caracterizan por las asociaciones de árboles de copas anchas, de follaje caducifolia, sistemas radicales tabulares representado por guanacaste (*Enterolobium cyclocarpum*) y carao (*Cassia grandis*). Igualmente, característico para estos paisajes son las floraciones estacionales al final de la época seca y al inicio de la temporada lluviosa, cuando de lejos se aprecian las manchas florales rosadas y amarillas de por ejemplo macuelizo (*Tabebuia* spp.), madreño (*Gliricidia sepium*). Con frecuencia se aprecian *Bursera simaruba* en los límites de los terrenos y se aprecian plantaciones de jícaro (*Crescentia alata*) y moro (*Crescentia cujete*). Las especies espinosas tales como dormilonas (*Mimosa* spp.) y zacates silvestres *Paspalum* destacan especialmente en el derecho de vía. En la zona del proyecto llaman la atención los garrobos, iguanas y pericos (*Aratinga*), loras (*Amazona*) que viven en los arbustos y árboles de las zonas adyacentes de la carretera. La carretera se desarrolla en zona rural cruzando áreas de aprovechamiento agrícola, ganadero extensivo, tierra ociosa con vegetación en distinta fase del desarrollo sucesivo y la formación de bosques secos subtropicales. También encontramos a lo largo del 35 % de la carretera, zonas con características semi urbana. La microcuenca La Guadalupe, en el municipio de Reitoca, fue declarada oficialmente.



Municipalidad de Reitoca, Francisco Morazán

Barrio El Centro, Frente al Parque Central



- **Subcuenca a la que pertenece el municipio:** el municipio de Reitoca se encuentra ubicado en la confluencia de los ríos Nacaome y Rio Verdugo.
- **Describir las principales microcuencas:** La microcuenca localizada en el municipio de Reitoca es “La Guadalupe” que está ubicada entre los caseríos de Pueblo Viejo, Ojo Puerco, Cacahuito, y Los Hornos.
- **Áreas protegidas:** El área protegida existente en Reitoca es La Guadalupe.
- **Zonas de reserva biológica existentes:** En Reitoca no existe una reserva biológica.
- **Tipo de vegetación predominante:**

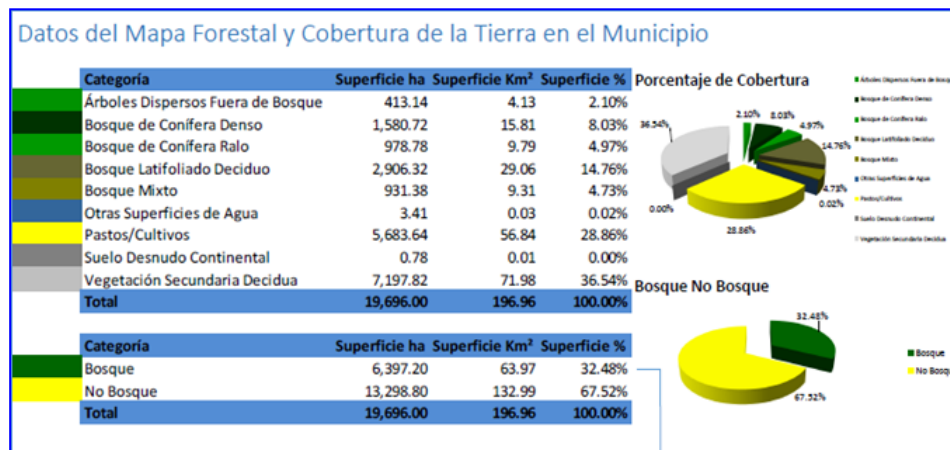

% Bosque	N° Municipios
0 a 20%	113
21 a 40%	63
41 a 60%	87
61 a 80%	23
81 a 100%	12
	298

- **Fauna:** es muy reducida ya que sus principales especies están en peligro de extinción debido a la cacería sin control de que son objeto dichas especies entre ellas: EL Iguana, Cusuco, Cascabel, Conejo, Coyote, Venado, Loros y las Aves de rapiña. Entre la fauna domestica podemos mencionar lo que forma uno de los



Municipalidad de Reitoca, Francisco Morazán

Barrio El Centro, Frente al Parque Central



patrimonios de nuestra comunidad como lo es el Ganado Vacuno, Caballo y Mula y burro, además la crianza de cerdos y gallinas, Jolote, Pato etc.

- **Minería:** El Instituto Hondureño de Geología y Minas (INHGEOMIN), en la base de datos del registro minero catastral no se encuentra ningún derecho minero otorgado en el municipio de Reitoca, Departamento de Francisco Morazán.

El Naranjo 231-D-03	
FID	35
id_concesi	299
id_expedie	231-D-03
nombre_zon	El Naranjo
concesiona	Sociedad Minera de Cordillera Honduras
estado	Solicitud
clasificac	Metálica
fecha_inic	<Null>
fecha_fina	<Null>

Cantagallo 210-D-03	
FID	261
id_concesi	125
id_expedie	210-D-03
nombre_zon	Cantagallo
concesiona	Sociedad Minera de Cordillera Honduras
estado	Solicitud
clasificac	Metálica
fecha_inic	6/10/2003
fecha_fina	<Null>

- **Principales cultivos:** Maíz, frijol, arroz, cítricos, mango, pepino, orientales, guayaba, cebolla.



Municipalidad de Reitoca, ***Francisco Morazán*** **Barrio El Centro, Frente al Parque Central**



- **Ganadería:** Avícola, bovino, porcino, caprino.
- **Plantas comestibles y medicinales:** Entre las plantas frutales y comestibles tenemos: Mango, Naranja, Marañón, Nance, Sandía, Tamarindo, limas, Guayaba, Papaya, Limón, Aguacate etc. Y entre las plantas de hortalizas están: Tomate, Chile, Cebolla, Pepino, Orientales Maíz y Frijoles.
También se pueden encontrar plantas medicinales tales como: El Limón, Quina, indio desnudo, Eucalipto, Hipazina, Hoja de menta, Zacate Te, Ruda, Sábila entre otras.

3.3 Características Sociales

- **Manifestación de relaciones sociales entre los pobladores:** Las relaciones sociales que manifiesta la población de Reitoca se caracteriza por la amabilidad y la unidad de sus habitantes. También podemos destacar su hospitalidad para con los visitantes de Reitoca es una comunidad donde las tradiciones y costumbres están muy apegadas en su forma de vivir, se destaca dentro de las costumbres y tradiciones el aspecto religioso ya que forma parte fundamental de la vida espiritual de sus habitantes. La mayoría de los habitantes profesan la fe Católica y la segunda religión más importante es la religión Evangélica. También hay otras religiones pero son muy pocos habitantes quienes las profesan.
- **Formas de organización:** Una organización social es un grupo de personas que interactúan entre sí, en virtud de que mantienen determinadas relaciones sociales con el fin de obtener ciertos objetivos. También puede definirse en un sentido más estrecho como cualquier institución en una sociedad que trabaja para socializar a los grupos o gente que pertenece a ellos. En el municipio de Reitoca las formas más representativas de organización son: la familia, la comunidad educativa, las organizaciones de base comunitaria, las organizaciones políticas y las entidades de carácter religioso.
- **Valores:** Los valores que más se destacan en la población de nuestro municipio son:
 - La Hospitalidad.
 - La Honradez.



Municipalidad de Reitoca, Francisco Morazán

Barrio El Centro, Frente al Parque Central



- El Respeto entre sus Habitantes.
 - La Solidaridad.
 - La Bondad.
- **Grupos étnicos existentes:** El Municipio de Reitoca junto a los municipios del sur de Francisco Morazán (Lepaterique, Ojojona, Santa Ana, Curaren y Alubaren su población pertenece a la ETNIA LENCA.

- **Patrimonio arqueológico y lingüístico:**

- **Principales religiones:** Las principales religiones que se practican municipio de Reitoca son: La Católica con un 60% de la población y la Evangélica con un 40% de la población.
- **Formas de recreación:** las principales formas de recreación en Reitoca son los encuentros deportivos de futbol en las diferentes canchas que existen en las comunidades, la participación en actividades religiosas y fiestas bailables, carreras de cintas.
- **Juegos tradicionales:** Los juegos tradicionales son los juegos infantiles clásicos o tradicionales que se realizan sin ayuda de juguetes tecnológicamente complejos, sino con el propio cuerpo o con recursos fácilmente disponibles en la naturaleza (arena, piedras, cuerdas, ramas, tablas, palos, papel, etc.). Fuente:hondutareas.blogspot.com

Los principales juegos tradicionales en Reitoca se practican básicamente en los centros educativos y los estudiantes los replican en las comunidades y básicamente son: pelota (futbol), mables, trompo, salto de la cuerda, los encostalados, huevo y la cuchara, caballitos de palo y papelotes.

- **Principales celebraciones patronales y de otra índole:** 4 de octubre, día de San Francisco; y el 20 de enero, día de San Sebastián.



Municipalidad de Reitoca, Francisco Morazán

Barrio El Centro, Frente al Parque Central



IV. INSTITUCIONALIDAD E INVERSION PARA EL DESARROLLO

4.1 Desempeño Municipal

- **Principales indicadores de desempeño municipal**

La Municipalidad de Reitoca, en cumplimiento de sus funciones emanadas de la Ley de Municipalidades, y con el objetivo de mejorar los indicadores socioeconómicos, ha ejecutado proyectos orientados a eficientar la productividad con apoyo a los agricultores brindándoles fertilizante, semilla mejorada y urea, apoyo en el sector educativo con el pago de educadores comunitarios, becas a estudiantes, mejora de la infraestructura de los centros educativos y donación de material didáctico, también se han impulsado proyectos para el mejoramiento de viviendas entre otros, todo esto ayuda a mejorar los niveles de vida de la población.

- **Incidencia en la población y el territorio**

Incidencia de la población y el territorio: La incidencia de la población y el territorio en el desarrollo municipal se consideran de vital importancia, los vecinos participan de forma organizada por medio de los patronatos, juntas de agua, asociaciones de padres de familia y otros que presentan iniciativas de proyectos en temas que le son de su interés. Muchos de los proyectos ejecutados responden a necesidades sentidas en zonas geográficas cercanas, siendo estos: mejora de carreteras, centros educativos y proyectos de agua, apoyo a productores, estos son gestionados por los patronatos e forma de bloque, es decir agrupados para tener más fuerza al momento de presentar sus peticiones.

A continuación, se presenta una breve síntesis de algunas metas planteadas para el desempeño municipal y que corresponden a actividades derivadas de los planes operativos de cada unidad:

Unidad	Indicador de Incidencia
Corporación Municipal	Toma de decisiones para la aplicación de proyectos y programas, que permitan a la población acceder a acciones municipales para el mejoramiento de vida
Alcalde Municipal	Como administrador de la hacienda municipal su acción se refleja en el mejoramiento de las condiciones de la población, en la toma de decisiones, aplicando políticas de desarrollo



Municipalidad de Reitoca, Francisco Morazán

Barrio El Centro, Frente al Parque Central



	sostenible
Vice Alcaldesa	Su injerencia en el pueblo es sustituir al alcalde municipal en su ausencia, atender la población y dirigir el personal
Asesor Municipal	Orientar tanto al alcalde, como a la corporación municipal en la toma de decisiones en la observancia de la ley de municipalidades y las normativas legales vigentes y aplicables para el país
Secretaria municipal	La relación con los vecinos, organizaciones e instituciones, recepcionar las solicitudes de la población y manejar las actas municipales
Tesorero Municipal	Manejar eficientemente los recursos financieros de la población, atender la población.
Oficial de transparencia	Brindar información a la población sobre el manejo de fondos municipales, generando transparencia entre la municipalidad y la población
Oficina de Tributaria Municipal	Establecer los mecanismos, de captación de ingresos corrientes municipales, establecer políticas para que la población pueda tributar sus impuestos a la municipalidad
Contabilidad	Llevar los registros contables al día, orientar a la corporación municipal en el estricto cumplimiento de la ejecución presupuestaria, así como de la asignación de fondos en el plan de inversión, coordinar la ejecución de proyectos con la municipalidad y la población
Catastro	Establecer las políticas de regulación predial, regulación de permisos de operación y permisos de construcción, establecer políticas de tenencia de la tierra y tramitación de dominios plenos
UMA	Establecer políticas de regulación ambiental y manejo de recursos naturales, generar regulaciones en explotación de recursos naturales conforme a la legislación nacional en



Municipalidad de Reitoca, Francisco Morazán

Barrio El Centro, Frente al Parque Central



	<p>materia ambiental vigente</p> <p>Coordinación con entes de gobierno en políticas y programas de asistencia</p>
Director Municipal de Justicia	<p>Dictaminar las políticas, en regulación y aplicación de la Ley de policía y convivencia social, código de niñez y adolescencia, asistir a la población en problemas en la vía conciliatoria</p>

4.2 Presencia Institucional en el municipio

- Instituciones públicas y privadas existentes en el municipio**

En nuestro municipio existen varias instituciones públicas y privadas que han contribuido al desarrollo de nuestra comunidad. Dichas instituciones han brindado su apoyo técnico y financiero a la realización de proyectos en todo el municipio. Entre las más importantes podemos mencionar las siguientes:

INSTITUCION	ROL	PUBLICA	PRIVADA	POBLACION OBJETIVO	CUMUNIDADES	PROYECTO O PROGRAMA
Prosa sur	<ul style="list-style-type: none"> Trabaja en Educación y Promoción a familias en seguridad Alimentaria, Salud nutrición a niños de 5 años 		X	<ul style="list-style-type: none"> Productores, Mujeres jefas de Hogar Mujeres Embarazadas Niños de 5 años 	Laguna seca, Agua Caliente, Laja tendida, San José del Naranjo (Higuerito)	<ul style="list-style-type: none"> Agricultura, Planes de inversión Agrícola Nutrición Planes de Inversión de Ingresos.
Childfund	<ul style="list-style-type: none"> Gestión de los centros de Salud en Reitoca, Alubarén y Curaren 		X	<ul style="list-style-type: none"> Toda la población de Reitoca 	<ul style="list-style-type: none"> Todos las Comunidades de Reitoca 	<ul style="list-style-type: none"> Servicio a los Centros de salud
Defensoría de la mujer	<ul style="list-style-type: none"> Atender las denuncias de la mujer y defender los derechos de la mujer 	X		<ul style="list-style-type: none"> Erradicar el índice de la violencia hacia la violencia de la Mujer 	El municipio de Reitoca	<ul style="list-style-type: none"> Capacitar a grupos de mujeres para crear microempresas



Municipalidad de Reitoca, Francisco Morazán

Barrio El Centro, Frente al Parque Central



- Programas o proyectos, su población, objetivos y tipos de servicio que brindan

Programas	Proyecto	Población	Objetivos
Bono Estudiantil		Atención a población en edad de estudiar, población vulnerable	Implementación de programas que permitan a todos los niños y jóvenes acceder a los diferentes niveles educativos
Abono Agrícola y Fertilizantes		Productores agrícolas del municipio	Implementar la aplicación de recursos para incrementar la seguridad alimentaria del municipio Incentivar la producción Mejorar la economía municipal
Child Found		Población en el área de salud	Atención a la población en el marco de los servicios de descentralización de la salud, sus programas no están instalados en el municipio solo con cobertura por la Regionalización aplicada
ADAL		Población en grupos vulnerables (Mujer, Niñez, Adolescencia y Tercera Edad)	Programas de capacitación y empoderamiento de la sociedad civil como actor clave del desarrollo



Municipalidad de Reitoca, ***Francisco Morazán*** **Barrio El Centro, Frente al Parque Central**



- **Instancias creadas en el municipio y su funcionalidad**

Este proyecto inicio en el mes de septiembre de 2017 bajo la autoridad de la Corporación Municipal anterior integrada de la siguiente manera:

- ✚ Alcalde Municipal por Ley Modesto Fúnez Santos
- ✚ Regidor N° 1: Santiago Romero Gálea
- ✚ Regidor N° 2: Virgilia de Jesús Herrera
- ✚ Regidor N° 3: Hernán Antonio Andino Bustillo
- ✚ Regidor N° 4: Leonel Zuniga Lardy
- ✚ Regidor N° 5: David Sierra F.
- ✚ Regidor N° 6: Rodolfo Zelaya Cruz
- ✚ Regidor N° 7: Victoriano Amador Martínez
- ✚ Regidor N° 8: Valentín Rodas García

Y le ha dado seguimiento la Corporación Municipal Actual:

- ✚ Alcalde Municipal Marlon Nephthali Osorto Chevez
- ✚ Vice Alcalde Rosa Adriana Montes Isidro
- ✚ Regidor N° 1 Luis Alexi Oliva Baca
- ✚ Regidor N° 2 Marcelino Huiza Sierra
- ✚ Regidor N° 3 Noé de Jesús Almendarez Flores
- ✚ Regidor N° 4 Francisca Andino Espinoza
- ✚ Regidor N° 5 Renuncio
- ✚ Regidor N° 6 Magdaleno Lagos
- ✚ Regidor N° 7 Luis Euceda Fúnez
- ✚ Regidor N° 8 iris Arely López Hernández

Coordinador Levantamiento de Línea Base: Marlon Javier Blandin Maldonado

La Corporación se reúne cada quince días.

En su estructura organizacional la municipalidad cuenta con las oficinas de la Secretaría, Tesorería, Unidad Municipal Ambiental (UMA), Catastro, Departamento Municipal de Justicia, Contabilidad, Control Tributario, Bienes Nacionales y Bodega, Oficina De La Mujer, Oficina Multiservicios, Auditoría Interna, Oficina Municipal Niñez, Adolescencia y Juventud y la Oficina del Asistente Técnico de Educación, con un total de 29 empleados, incluyendo el Alcalde y el Vicealcalde. (Ver organigrama en anexos).



Municipalidad de Reitoca, ***Francisco Morazán*** **Barrio El Centro, Frente al Parque Central**



Los servicios públicos que atiende la Municipalidad son el cementerio, centro social, tren de aseo, aseo de calle, proyecto de irrigación por goteo, Centro de Salud, Casa de la Cultura.

Las inversiones de capital se realizan exclusivamente de las transferencias recibidas, de no ser así con los ingresos corrientes no están en capacidad de financiar ninguna inversión, de lo cual se evidencia la necesidad de mejorar la gestión institucional municipal y por ende la captación de recursos para inversión.

4.3 Sociedad Civil

- **Cantidad y tipo de organizaciones existentes, funcionalidad e incidencia en el desarrollo**

En Reitoca existe un total de 25 tipos de organizaciones de la sociedad civil, de las cuales los Patronatos son la base organizativa comunitaria más importante por su involucramiento en procesos de desarrollo local, y funcionan como uno de los enlaces más cercanos con la municipalidad, así como con las distintas instituciones de desarrollo que operan en el municipio.

El tipo de organizaciones existentes son: patronatos, junta de agua, iglesias (Evangélicas y Católicas), sociedad de padres de familia por cada centro educativo, comités de salud y de vigilancia, grupos campesinos, comité de irrigación por goteo, equipos de fútbol, grupos de Plan en Honduras y grupo de artesanos. Cada una de estas organizaciones civiles juegan sus propios roles encaminados al desarrollo del municipio, entre los roles principales tenemos:

Patronato: Es la forma jurídica de asociación en que las comunidades asentadas en un espacio físico determinado se organizan para la búsqueda del bien común, la autogestión de sus necesidades, o la defensa de sus intereses. Art. 2 de la Ley de Patronatos y Asociaciones Comunitarias, Decreto No. 253-2013, publicado en La Gaceta No. 33,351 del 10 de febrero de 2014.

En el municipio los patronatos se reúnen periódicamente en asambleas comunitarias, donde analizan los problemas que enfrenta la población y gestionan proyectos para dar respuesta a esa problemática. Su labor es muy importante ya que son la instancia más



Municipalidad de Reitoca, ***Francisco Morazán*** **Barrio El Centro, Frente al Parque Central**



representativa a nivel comunitario y con quien la municipalidad coordina la ejecución de proyectos.

Junta de Agua: es un mecanismo de participación ciudadana de autogestión de los servicios públicos a nivel de caseríos, aldeas y municipios. Corresponde fundamentalmente a la Junta, la operación, mantenimiento y administración de los sistemas de abastecimiento de agua potable y el saneamiento de las comunidades rurales y en las áreas peri urbanas en vías de desarrollo. Art. 7 Del propósito de la Junta, Reglamento de Juntas Administradoras de agua, Ente Regulador de los Servicios de Agua Potable y Saneamiento.

Las juntas de agua realizan asambleas de abonados y beneficiarios de los sistemas de agua que administran en las diferentes comunidades, presentan informes económicos y de gestión, son responsables de mantener operativos y ampliar los sistemas de agua; así como velar por el adecuado manejo de la basura, aguas grises y negras. Las Juntas de Agua ejercen una labor muy importante porque coadyuvan a la municipalidad en el mejoramiento de los sistemas y luchan por abastecer del vital líquido a todos los vecinos, también protegen las fuentes de agua.

Caja de Ahorro y Crédito Rural: Es una organización comunitaria que ofrece servicios accesibles a las condiciones de las familias rurales pobres de tipo financiero y no financiero. Manual No. 4 Sostenibilidad de las Cajas de Ahorro y Crédito Rural, Secretaria de Agricultura y Ganadería. Las Cajas Rurales contribuyen al mejoramiento productivo y económico de sus afiliados y por ende de las comunidades donde funcionan.

Asociaciones de Padres de Familia de Centros Educativos: Son instancias de participación ciudadana que se organizan en los centros educativos en los niveles Prebasico, Básico y Medio, para apoyar económicamente en el mantenimiento de las instalaciones físicas, mobiliario y equipo de los centros, así como en las diferentes actividades académicas y culturales cuando sea requerido.

La importancia de las Asociaciones de Padres de Familia, radica en que son gestores de proyectos y recaudadores de dinero para cubrir las operaciones de los centros educativos, reparar mobiliario, adquirir material didáctico y el financiamiento de actos cívicos; esto porque las autoridades educativas no destinan los fondos necesarios, por lo que recae en los padres de familia la carga de cubrir los costos de funcionamiento.



Municipalidad de Reitoca, ***Francisco Morazán*** **Barrio El Centro, Frente al Parque Central**



Comités de Salud: son grupos de personas que se organizan para apoyar en el mantenimiento y sostenibilidad de los centros de salud que existen en el municipio, están integrados básicamente por representantes de los patronatos de las comunidades a las que les brinda cobertura médica cada centro.

Los Comités de Salud realizan actividades para recaudar fondos y pagar salarios de aseo, vigilantes, darle mantenimiento a los centros de salud y en ocasiones hasta para gestionar la compra de medicamentos e insumos médicos, dado el raquítico presupuesto que destina la Secretaría de Salud.

Comités de Vigilancia: son agrupaciones de vecinos de las diferentes comunidades, que realizan labor de vigilancia en coordinación con las autoridades policiales y militares para disuadir acciones delictivas y mantener la paz y la tranquilidad en sus aldeas y caseríos.

En algunas comunidades se les llama Mesas de Seguridad, su labor es muy importante porque ejercen control de las personas y vehículos que transitan por sus comunidades, supervisan el cumplimiento de las ordenanzas municipales sobre la operación de billares y expendios de bebidas alcohólicas y brindan seguridad a centros educativos e iglesias.

Clubes Deportivos: son organizaciones que practican deportes como el fútbol, tanto masculino como femenino, están organizados en ligas deportivas municipales y desarrollan torneos en canchas seleccionadas en diferentes aldeas y caseríos.

Los equipos de fútbol contribuyen al desarrollo del municipio en cuanto a que promueven valores como el trabajo en equipo, el ejercicio físico, la sana convivencia, la competitividad y la promoción de talentos, también son un medio para distraer a la juventud de las drogas y el alcohol.

Grupos Productivos: son organizaciones integradas por familias que realizan actividades productivas comunes como el cultivo de granos básicos, artesanías de cuero o barro, el propósito es unir esfuerzos para acceder a recursos financieros, asistencia técnica, adquisición de insumos a bajo costo y una cadena de comercialización que les permita vender sus productos a mejores precios.

Iglesia Católica (Delegados de la Palabra de Dios): el Ministerio de los Delegados de la Palabra de Dios, forma parte de la Iglesia Católica y realiza su labor pastoral en las



Municipalidad de Reitoca, Francisco Morazán

Barrio El Centro, Frente al Parque Central



diferentes comunidades del municipio. Su labor consiste en Celebrar la Palabra de Dios en representación del Sacerdote, cuando este no puede visitar las comunidades. Los Delegados de la Palabra reúnen la feligresía católica, le explican las lecturas bíblicas y promueven la unidad y el desarrollo comunitario a la luz de la Palabra de Dios.

La Iglesia Católica es promotora de valores como la solidaridad, el desarrollo, la unidad familiar, la cultura, la honestidad y el respeto a los demás y sus bienes.

Iglesias Evangélicas: realizan su labor evangelizadora en diferentes comunidades del municipio, son lideradas por pastores y el apoyo de ministerios musicales que ayudan a darle mayor solemnidad a los cultos que realizan en sus templos.

La Iglesia Evangélica al igual que la católica, promueven valores y favorecen el crecimiento espiritual de las población.

Organización	Rol	Población Objetivo	Comunidades donde existen
Patronato	Mejoramiento Comunal	Población en General	Reitoca, Azacualpa, Cerro del Señor, San José del Naranjo, Santa Cruz, La Guadalupe, Saracaran. Sabaneta y San Carlos.
Junta de Agua	Administración de Agua y Saneamiento	Usuarios de los sistemas de agua.	Reitoca, Azacualpa, Cerro del Señor, San José del Naranjo, Santa Cruz, La Guadalupe, Saracaran. Sabaneta y San Carlos.
Asociaciones de Padres de Familia	Apoyo a centros educativos	Personal docente y estudiantes de centros educativos	Reitoca, Azacualpa, Cerro del Señor, San José del Naranjo, Santa Cruz, La Guadalupe, Saracaran. Sabaneta y San Carlos.
Clubes Deportivos	Fomento del deporte	Población juvenil y adulta.	Reitoca, Azacualpa, Cerro del Señor, San José del Naranjo, Santa Cruz, La Guadalupe, Saracaran. Sabaneta y San Carlos.
Iglesia Católica	Promoción de valores espirituales	Feligresía que profesa la Religión Católica	Reitoca, Azacualpa, Cerro del Señor, San José del Naranjo, Santa Cruz, La Guadalupe, Saracaran. Sabaneta y San Carlos.



Municipalidad de Reitoca, Francisco Morazán

Barrio El Centro, Frente al Parque Central



Iglesia Evangélica	Promoción de valores espirituales	de	Feligresía que profesa la Religión Evangélica	Reitoca, Azacualpa, Cerro del Señor, San José del Naranjo, Santa Cruz, La Guadalupe, Saracaran. Sabaneta y San Carlos.
---------------------------	-----------------------------------	----	---	--

RESUMEN DE ORGANIZACIONES POR ALDEA

Nº	COMUNIDAD	PATRO NATO	JUNTA DE AGUA	ASOC PF CEPB	ASOC PF CEB	IGLESIA CATOL.	IGLESIA EVANG.	CAJA RURAL	EQUIPO DE FUTBOL	COMITÉ DE VIGILANCIA
1	REITOCA	4	3	5	5	5	6	4	4	0
2	AZACUALPA	1	4	3	6	3	4	3	3	0
3	CERRO DEL SEÑOR	3	1	4	4	4	3	2	5	0
4	SAN JOSE DEL NARANJO	1	2	2	4	1	1	2	2	0
5	SANTA CRUZ	1	2	2	4	1	1	2	2	0
6	LA GUADALUPE	1	3	2	3	3	1	1	2	0
7	SARACARAN	2	2	1	2	2	0	1	2	0
8	SABANETA	1	2	1	1	1	1	1	2	0
9	SAN CARLOS	1	3	1	2	1	2	2	3	0

4.4 Inversión Social

- **Tipo y montos de inversión social que ejecutaron en el municipio en año anterior.**

Durante el año 2017 la municipalidad realizó una inversión total de Lps. 1.467,531.75 Apoyo al sector de Infraestructura Social (mejoramiento de carreteras), mejoramiento de



Municipalidad de Reitoca, ***Francisco Morazán*** **Barrio El Centro, Frente al Parque Central**



viviendas, infraestructura educativa y medio ambiente. Esta inversión en su mayor porcentaje corresponde a fondos obtenidos de la transferencia del gobierno central.

No.	Nombre del Proyecto	Ubicación	Monto Ejecutado
1	Mejoramiento de Viviendas de Familias en Extrema Pobreza	Área Urbana y Rural	L. 3,280.00
2	Reparación de carretera	Comunidades Cerro del Señor, El Llano, Paso La Maroma Hasta Aldea San Carlos	L. 402,701.25
3	Construcción caja puente	Quebrada el Caballo salida Agua Caliente	L. 56,024.00
4	Reparación de carretera	que conduce de la comunidad El Llano, Aldea Cerro del Señor al Naranjal, Aldea Azacualpa	L. 115,815.00
5	Reparación y conformación de carretera	El Llano, Cerro del Señor, Paso La Maroma, San Carlos, Jicaral, La Hermita, El Limon, Verdugo y Sabanetas	L. 388,011.25
6	Conformación de carretera	de las comunidades Higuerito, Agua Blanca, Chilamata, y Yiguilaca	L. 103,496.25
7	Construcción de huellas en cuesta del campo.	Caserío El Rebalse	L. 7,700.00
8	Reparación de las calles	Barrio Monte fresco, Arriba, Barrio Las delicias, B° Morazan, B° Castro Medina, Colonia Manuel Meza y Carretera que conduce Al caserío El Revalse Caserío Cerro del Señor.	L. 90,119.00
9	Cancelando su contrato suscrito por el servicio de Reparación y Conformación de la Carretera	Comunidades Santa Cruz El Naranjo y el Higuerito	L. 190,957.50
10	Pintar Edificio alcaldía municipal	Centro	L. 1,483.50



Municipalidad de Reitoca, *Francisco Morazán*

Barrio El Centro, Frente al Parque Central



11	Dragar el canal y desviar fuga que sale del alcantarillado de las aguas negras y que no vayan a desembocar al Rio Chiquito y que después genere contaminación.	Rio Chiquito	L. 1,600.00
12	Elaboración de una puerta y ventana para la caseta del instituto Técnico Francisco Cruz Irías, puerta de baño.	Barrio El Centro	L. 2,800.00
13	Reparación de cercos donde se hizo la apertura de la calle.	Caserio Yustina	L. 4,620.00
14	Apertura de la calle en el sector del Rincón,	Aldea Santa Cruz	L. 890.00
15	Establecimiento de Arboles Maderables y Frutales para proteger la Zona de recarga de la Subcuenca y mejora de la cobertura de los suelos en la zona de la subcuenca de	Rio de Reitoca	L. 98,034.00
Totales			L. 1,467,531.75

- Fuentes de inversión y ejecutores**

Fuentes de Inversión	Resultados
Transferencias Gubernamentales	Son los aportes nacionales a las municipalidades para financiar sus operaciones e inversiones en obras físicas dentro del término municipal.
Ingresos Corrientes	Son aquellos que provienen de la actividad normal de la municipalidad y pagados por los habitantes del municipio u no representan endeudamiento ni disminución del patrimonio. Estos ingresos están divididos en Ingresos tributarios que son los fondos procedentes de la recaudación de impuestos, tasas por servicios y derechos.



Municipalidad de Reitoca, Francisco Morazán

Barrio El Centro, Frente al Parque Central



Ingresos No Tributarios	Comprende los ingresos obtenidos por multas, recargos, recuperación de cuentas morosas y otros ingresos corrientes.
Subsidios	Valores que se reciben esporádicamente como ser del Congreso Nacional, FHIS u otras instituciones.
Herencias, Legados y Donaciones	Son valores en efectivo o en especie que se reciben de personas o instituciones nacionales o extranjeras.

V. INFRAESTRUCTURA BASICA

5.1 Vial

- **Longitud de carreteras primarias, secundarias, caminos de penetración y su estado**

El municipio de Reitoca esta comunicado con los municipios circunvecinos por una carretera secundaria construida de tierra, la que actualmente se encuentra en mal estado. Todas las comunidades están comunicadas por carreteras terciarias y caminos de penetración. El estado actual de todas las vías es de regular ya que son de tierra y en su mayoría son accesibles para el cruce de dos vehículos, a continuación detallamos las distancias que hay entre cada una de las comunidades a la cabecera municipal, así como el tipo de vía y su estado actual

La Ley de Vías de Comunicación Terrestre nos describe las siguientes definiciones:

- **Carreteras Principales o troncales(Primarias):** son las que formen la estructura vital de las redes viales de los países centroamericanos o de la red vial de la Republica, y además aquellas que sin ser esenciales para la articulación general de la red de carreteras, unan puntos de gran importancia o tengan un volumen de transito cuya intensidad lo justifiquen. Art. 3 de la Ley de Vías de Comunicación Terrestre.
- **Carreteras Secundarias:** son las que comunican pueblos entre sí, sin tener importancia especial, ni transito muy intenso. Art. 4 de la Ley de Vías de Comunicación Terrestre.



Municipalidad de Reitoca, Francisco Morazán

Barrio El Centro, Frente al Parque Central



- **Vías de acceso de penetración:** son las rutas transitables temporalmente por falta de carreteras principales, carreteras secundarias y caminos vecinales, o puestos en uso por las necesidades de apertura, construcción o rectificación de cualquiera de estos. Art. 6 de la Ley de Vías de Comunicación Terrestre.

1.5 Subsistema Movilidad y Conectividad	%	Descripción
Densidad de red vial (Km/Km2)	0.0	62.1
Red vial pavimentada (Km)	0.0	0.0
Red vial secundaria (km)	0.0	0.0
Carretera Material Selecto Principal	0.0	0.0
Carretera Material Selecto Secundaria	0.2	0.0
Carretera Material Selecto Vecinal	0.2	12,238.9
Carretera de Tierra Principal	0.0	0.0
Carretera de Material de Tierra Vecinal	0.0	0.0
Total de Vialidad Municipal (Km)	0.1	12,238.9

- **Descripción y numero de comunidades que no están comunicadas**

5.2 Electricidad

El Municipio de Reitoca, en su mayor parte posee el servicio de electrificación ya que a llegados nuevos proyectos a nuestro municipio que han beneficiado en gran parte a nuestra Comunidad.

- **Longitud de Líneas de conducción primarias y secundarias existentes:**
30 kilómetros desde Reitoca hasta el desvío de La Venta
- **Número de estaciones de distribución:** 1 (Nacaome, Valle)

Comunidades no atendidas con el servicio: La única comunidad no atendida con el servicio de energía eléctrica es Sabaneta.



Municipalidad de Reitoca, Francisco Morazán

Barrio El Centro, Frente al Parque Central



COMUNIDAD	CON ENERGIA ELECTRICA	SIN ENERGIA ELECTRICA	SIN ENERGIA SOLAR
SABANETA		X	
LA GUADALUPE	X		
AZACUALPA	X		
REITOCA CENTRO	X		
CERRO DEL SEÑOR	X		
SAN CARLOS	X		
SAN JOSE DEL NARANJO	X		
SANTA CRUZ	X		
SARACARAN	X		

5.3 Telefonía y correos

- Disponibilidad de Líneas telefónicas domiciliars: (0)
- Número de abonados por Hondutel: (0)
- Teléfonos comunitarios: (0)
- Agencias de servicios de Hondutel: (0)
- Agencias de Servicio de Honducor: (0)
- Otras Agencias de telefonía existente: Tigo y Claro

5.4 Social

En lo referente a infraestructura social el municipio posee edificios a nivel religioso, cultural, centros de recreación en sus comunidades y en el casco Urbano, Centros Comunales, Cementerios, Parques, campos y canchas de usos Múltiples entre otros.

- Existencia de centros Comunales (1)
- Numero de canchas de Futbol (20)
- Números de Canchas de Usos Múltiples (1)
- Numero de Iglesias (41)
- Centros de Recreación (0)
- Hogar de Ancianos (0)
- Hogar De Niños (0)
- Centros De Rehabilitación (0)



Municipalidad de Reitoca, ***Francisco Morazán*** **Barrio El Centro, Frente al Parque Central**



- Clubes Rotarios (0)
- Comedores Infantiles (0)
- Guarderías Infantiles (0)
- Cementerios (5)
- Áreas Turísticas (1)

5.5 Salud

Existe un centro de salud con médico (CESAMO) para atender a la población ubicada en la cabecera municipal de Reitoca y las comunidades cercanas.

- **Centros de salud existente:** En Reitoca existen 7 centros de Salud
- **Hogares maternos infantil:** En el municipio no se cuenta con hogares materno infantil.
- **Numero de hospitales:** El Municipio de Reitoca no cuenta con un hospital para atención médica.
- **Cantidad de Clínicas Odontológicas:** 1 clínica odontológica
- **Cantidad de clínicas privadas:** (dos) 2 clínicas privadas

5.6 Educativa

En materia educativa nuestro municipio tienen la ventaja que en la mayoría de las comunidades hay centros educativos funcionales y con la infraestructura básica para funcionar de buena manera, teniendo como resultado una amplia cobertura de este servicio a la ciudadanía. Todos estos distribuidos en las diferentes comunidades del municipio de Reitoca.

- **Centros Educativos existentes:**
 - **Prescolar:** 24 Centros de Educación Prebasica
 - **Básico:** 30 Centros de Educación Básica
 - **Diversificado:** 1 Centro de Educación Media
 - **Universidad:** 0
- **Centros de Formación Artesanal:** (0)
- **Centros de Alfabetización:** (0)
- **Centros de Educación a Distancia** (0)
- **Centros de Formación Profesional/Técnica** (0)
- **Centros de Formación Artística y Cultural** (0)



Municipalidad de Reitoca,
Francisco Morazán
Barrio El Centro, Frente al Parque Central



LISTADO DE CENTROS EDUCATIVOS DE REITOCA

Nº	NIVEL	NOMBRE DEL CENTRO	UBICACIÓN
1	PRE BASICA	DR. ANTONIO GARCÍA	REITOCA CENTRO
2	PRE BASICA	SAN JOSÉ	LA LAGUNA
3	PRE BASICA	SONRISAS INFANTIL	EL REBALSE
4	PRE BASICA	RAMÓN ROSA	SABANETA
5	PRE BASICA	DIOS ES AMOR	AZACUALPITA
6	PRE BASICA	DIOS ES MOR	EL NARANJAL
7	PRE BASICA	LAS FLORES	YIGUILACA
8	PRE BASICA	BUENOS AIRES	SAN BARTOLO
9	PRE BASICA	FUENTE DE BENDICIÓN	EL LLANO
10	PRE BASICA	SONRISAS DE AMOR	SAMALARES
11	PRE BASICA	RAYITOS DE SOL	AGUA CALIENTE
12	PRE BASICA	SANTA TERESITA	AZACUALPA
13	PRE BASICA	LUZ EN MI CAMINO	EL VERDUGO
14	PRE BASICA	NIÑOS DE EDÉN	CERRO DEL SEÑOR
15	PRE BASICA	LA GUADALUPE	LA GUADALUPE
16	PRE BASICA	NUEVO AMANECER	SAN CARLÓS
17	PRE BASICA	RENACER	LOS QUEBRACHOS
18	PRE BASICA	PEQUEÑOS TRIUNFADORES	SAN CARLÓS
19	PRE BASICA	DULCE INFANCIA	LA TEJERA
Nº	NIVEL	NOMBRE DEL CENTRO	UBICACIÓN
20	PRE BASICA	FUTUROS BRILLANTES	EL RODEO
21	PRE BASICA	RECREO FELIZ	SARACARAN
22	PRE BASICA	SANTA CRUZ	SANTA CRUZ
23	PRE BASICA	NUEVO AMANECER	HIGUERITO
24	PRE BASICA	BELLA AURORA	GUAJINIQUIL



Municipalidad de Reitoca, Francisco Morazán

Barrio El Centro, Frente al Parque Central



25	BASICO	JOSE TRINDAD CABAÑAS	REITOCA CENTRO
26	BASICO	15 DE SEPTIEMBRE	EL RODEO
27	BASICO	FRANCISCO MORAZAN	LOS QUEBRACHOS
28	BASICO	CESAR AUGUSTO QUIMTERO	YIGUILACA
29	BASICO	JOSE CECILIO DEL VALLE	LAS MARIAS DEL SUR
30	BASICO	JUAN LINDO	SAN CARLOS
31	BASICO	CRECENCIO GOMEZ	SARACARAN
32	BASICO	DIONISIO DE HERRERA	CERRO DEL SEÑOR
33	BASICO	MIGUEL PAZ BARAONA	AZACUALPA
34	BASICO	FROYLAN TURCIOS	EL HIGUERITO .SAN JOSE
35	BASICO	RICARDO MADURO	EL LIMON
36	BASICO	REPUBLICA DE HONDURAS	SANTA CRUZ
37	BASICO	FRANCISCO MORAZAN	SAN BARTOLO
38	BASICO	JOSE CECILIO DEL VALLE	EL REBALSE
39	BASICO	RUBEN DARIO	JICRAL . 2
40	BASICO	CRISTOBAL COLON	LA GUADALUPE
41	BASICO	ALFONSO GUILLEN ZELAYA	EL TABANCO
42	BASICO	JOSE CECILIO DEL VALLE	EL RICON
43	BASICO	LA LIBERTAD	GUANIJIQUIL
44	BASICO	DIONISIO DE HERRERA	AGUA CALIENTE
45	BASICO	JUAN LINDO	MARIAS DEL NORTE
46	BASICO	ROBERTO SUAZO CORDOVA	AGUA BLANCA
47	BASICO	LEMPIRA	SAMALARE S
48	BASICO	MANUEL BONILLA	JICARAL . 1
49	BASICO	RAMON ROSA	SABANETA
50	BASICO	MIGUEL PAZ BARAONA	AZACUALPITA
51	BÁSICO	CARLOS ROBERTO REINA	LA LAGUNA
52	BÁSICO	EL NARANJO	EL NARANJAL



**Municipalidad de Reitoca,
Francisco Morazán**
Barrio El Centro, Frente al Parque Central



53	BÁSICO	LEMPIRA	EL NARANJO ,SAN CARLOS
54	BÁSICO	UNIDOS POR UN MAÑANA MEJOR	EL VERDUGO
55	MEDIO	FRANCISCO CRUZ IRÍAS	REITOCA CENTRO

5.7 Productiva

- **Sistemas de Irrigación existentes (Distritos o Individuales):** No existen sistemas de irrigación en el municipio de Reitoca.
- **Centros de Acopio:** No existen centros de acopio en Reitoca
- **Viveros:** hay un vivero en el Rio Petacón
- **Cantidad de Rastros públicos y Privados:** En Reitoca solamente existe un rastro y es municipal.
- **Cantidad de Microempresas y agroindustrias:** En total entre microempresas y agroindustrias existen 63 en todo el municipio.
- **Secadoras de Granos:** No existen secadoras de granos en Reitoca.



**Municipalidad de Reitoca,
Francisco Morazán**
Barrio El Centro, Frente al Parque Central



VI. ANALISIS DE LOS PRINCIPALES INDICADORES SOCIOECONOMICOS

6.1 Población

Descripción	Resultados																										
Población Total	En el municipio de REITOCA la población total es de 10,618 Personas, de las cuales 5,467 son hombres y 5,151 son mujeres.																										
Promedio de persona por vivienda	4.60 Personas por vivienda																										
Clasificación Por rangos de edad	<table border="1"> <thead> <tr> <th align="center">Rango</th> <th align="center">Cantidad</th> </tr> </thead> <tbody> <tr> <td align="center">Menores de 1 año</td> <td align="center">17</td> </tr> <tr> <td align="center">De 1 a 4 años</td> <td align="center">1,147</td> </tr> <tr> <td align="center">De 5 a 6 años</td> <td align="center">469</td> </tr> <tr> <td align="center">De 7 a 12 años</td> <td align="center">1,695</td> </tr> <tr> <td align="center">De 13 a 15 años</td> <td align="center">706</td> </tr> <tr> <td align="center">De 16 a 18 años</td> <td align="center">771</td> </tr> <tr> <td align="center">De 19 a 23 años</td> <td align="center">1,011</td> </tr> <tr> <td align="center">De 24 a 30 años</td> <td align="center">1,047</td> </tr> <tr> <td align="center">De 31 a 40 años</td> <td align="center">1,163</td> </tr> <tr> <td align="center">De 41 a 50 años</td> <td align="center">875</td> </tr> <tr> <td align="center">De 51 a 64 años</td> <td align="center">905</td> </tr> <tr> <td align="center">De 65 años y mas</td> <td align="center">812</td> </tr> </tbody> </table>	Rango	Cantidad	Menores de 1 año	17	De 1 a 4 años	1,147	De 5 a 6 años	469	De 7 a 12 años	1,695	De 13 a 15 años	706	De 16 a 18 años	771	De 19 a 23 años	1,011	De 24 a 30 años	1,047	De 31 a 40 años	1,163	De 41 a 50 años	875	De 51 a 64 años	905	De 65 años y mas	812
Rango	Cantidad																										
Menores de 1 año	17																										
De 1 a 4 años	1,147																										
De 5 a 6 años	469																										
De 7 a 12 años	1,695																										
De 13 a 15 años	706																										
De 16 a 18 años	771																										
De 19 a 23 años	1,011																										
De 24 a 30 años	1,047																										
De 31 a 40 años	1,163																										
De 41 a 50 años	875																										
De 51 a 64 años	905																										
De 65 años y mas	812																										
Comportamiento Migratorio	<p>El movimiento migratorio en el Municipio de Reitoca se da por las siguientes razones:</p> <table border="1"> <thead> <tr> <th align="center">Razones</th> <th align="center">Porcentaje</th> </tr> </thead> <tbody> <tr> <td align="center">• Económicas</td> <td align="center">90.85%</td> </tr> <tr> <td align="center">• Violencia Generalizada</td> <td align="center">0.61%</td> </tr> <tr> <td align="center">• Reunificación Familiar</td> <td align="center">8.54%</td> </tr> </tbody> </table>	Razones	Porcentaje	• Económicas	90.85%	• Violencia Generalizada	0.61%	• Reunificación Familiar	8.54%																		
Razones	Porcentaje																										
• Económicas	90.85%																										
• Violencia Generalizada	0.61%																										
• Reunificación Familiar	8.54%																										



Municipalidad de Reitoca, Francisco Morazán

Barrio El Centro, Frente al Parque Central



6.2 Salud

Salud	Resultados
El acceso de la población en los servicios de salud.	<ul style="list-style-type: none">Según los datos obtenidos de la frecuencia simple del total de personas que manifestaron enfermedades que suman 2,441, un total de 2,334 personas recibieron atención médica en un centro de salud pública y esto representa un 95.61% y un total de 26 personas recibieron atención médica en un centro de salud privado y esto representa un 1.06%.
Calidad de los servicios de salud	<ul style="list-style-type: none">La población del municipio de Reitoca es atendida en 7 centros de salud pública existentes en diferentes comunidades y un centro de salud medico hospitalario en el casco urbano, además de 2 clínicas privadas. Según la opinión de la población prevalece en los centros de salud la escasez de medicamentos.
Situación de la salud reproductiva	<ul style="list-style-type: none">En cuanto a la salud reproductiva se encontraron 32 mujeres embarazadas en las edades de 15 a 44 años de edad según los resultados,En lo que refiere a la planificación familiar el 24.63% de las parejas planifican y 75.37% no planifican;El tipo de método a utilizar, los resultados obtenidos con mayor incidencia fueron la inyección con 57.54%, seguidamente la operación con 13.86%, los siguientes son los tipos de métodos de planificación con menor porcentaje: el DIU con 10.00%, la pastilla con 9.82%, el implante con el 5.61%, el Ritmo con un 2.28% y el preservativo con un 0.88%
Madres solteras	<ul style="list-style-type: none">345 madres
Niños que nacieron el año pasado	<ul style="list-style-type: none">26 niños



**Municipalidad de Reitoca,
Francisco Morazán**
Barrio El Centro, Frente al Parque Central



Salud	Resultados																					
Atención de partos	<table border="1"> <thead> <tr> <th>Lugar</th> <th>Cantidad</th> <th>%</th> </tr> </thead> <tbody> <tr> <td>Casa</td> <td>3</td> <td>6.98</td> </tr> <tr> <td>Centro de Salud</td> <td>9</td> <td>20.93</td> </tr> <tr> <td>Clinica materno infantil</td> <td>5</td> <td>11.63</td> </tr> <tr> <td>Clinica Privada</td> <td>5</td> <td>11.63</td> </tr> <tr> <td>Hospital</td> <td>21</td> <td>48.84</td> </tr> <tr> <td>Total</td> <td>43</td> <td></td> </tr> </tbody> </table>	Lugar	Cantidad	%	Casa	3	6.98	Centro de Salud	9	20.93	Clinica materno infantil	5	11.63	Clinica Privada	5	11.63	Hospital	21	48.84	Total	43	
Lugar	Cantidad	%																				
Casa	3	6.98																				
Centro de Salud	9	20.93																				
Clinica materno infantil	5	11.63																				
Clinica Privada	5	11.63																				
Hospital	21	48.84																				
Total	43																					
Muerte Materna	2 Muertes																					
Muerte en niños menores de 5 años	2 Muertes																					
Enfermedades más Frecuentes.	<p>Las 5 enfermedades que se manifestaron de forma más frecuente en Reitoca son:</p> <table border="1"> <thead> <tr> <th>No.</th> <th>Enfermedad</th> <th>Porcentaje</th> </tr> </thead> <tbody> <tr> <td>1</td> <td>Infecciones respiratorias agudas</td> <td>42.11%</td> </tr> <tr> <td>2</td> <td>Chicungunya</td> <td>15.73%</td> </tr> <tr> <td>3</td> <td>Hipertensión arterial</td> <td>11.35%</td> </tr> <tr> <td>4</td> <td>Discapacidad</td> <td>6.23%</td> </tr> <tr> <td>5</td> <td>Asma Bronquial</td> <td>5.74</td> </tr> </tbody> </table>	No.	Enfermedad	Porcentaje	1	Infecciones respiratorias agudas	42.11%	2	Chicungunya	15.73%	3	Hipertensión arterial	11.35%	4	Discapacidad	6.23%	5	Asma Bronquial	5.74			
No.	Enfermedad	Porcentaje																				
1	Infecciones respiratorias agudas	42.11%																				
2	Chicungunya	15.73%																				
3	Hipertensión arterial	11.35%																				
4	Discapacidad	6.23%																				
5	Asma Bronquial	5.74																				



Municipalidad de Reitoca, Francisco Morazán

Barrio El Centro, Frente al Parque Central



6.3 Servicios Básicos

La cobertura de los servicios básicos existentes en el municipio son los siguientes:

Servicios Básicos	Resultados
Viviendas con servicio de agua	966 viviendas cuentan con el servicio de agua, administradas por Juntas Administradoras de Agua. Los miembros directivos de estas organizaciones deben ser más capacitados en aspectos operativos y de administración para eficientar su funcionamiento.
Vivienda con letrina y cuantas familias la usan	1,888 viviendas tienen letrina y la usan 1,525 familias que representan un 81%.
Viviendas con el servicio de recolección de basura	550 familias reciben el servicio de recolección de basura, que son viviendas del casco urbano ya que semanalmente un camión recolecta la basura. En las comunidades rurales no existe el servicio de recolección de basura.
Viviendas con el servicio aseo de las calles	Solo 232 familias reciben el servicio de aseo de calles.
Viviendas con servicio de energía eléctrica o solar	La cantidad de 1,178 Viviendas cuentan con el servicio de energía eléctrica
Cantidad de días a la semana que las viviendas reciben el servicio del agua.	Viviendas que reciben el servicio del agua por día: <ul style="list-style-type: none">✓ 1 día la reciben: 3 viviendas.✓ 2 días la reciben: 3 viviendas.✓ 3 días la reciben: 34 viviendas.✓ 4 días la reciben: 20 viviendas.✓ 5 días la reciben: 33 viviendas.✓ 6 días la reciben: 10 viviendas.✓ 7 días la reciben: 843 viviendas.



Municipalidad de Reitoca, Francisco Morazán

Barrio El Centro, Frente al Parque Central



Servicios Básicos	Resultados
Calidad de los servicios básicos y que hacer para mejorarlos	Los servicios básicos que deben ser mejorados son: los sistemas de agua para brindar a la población suficiente agua de calidad que pueda ser apta para el consumo humano, para ello se debe mejorar los sistemas de cloración para los proyectos que ya los tienen e instalarle a los que no cuentan con hipocloradores. Se debe ampliar la cobertura del servicio de energía eléctrica básicamente en las comunidades rurales como Sabaneta.

6.4 Vivienda

Condiciones estructurales de las viviendas del municipio:

Viviendas	Resultados
Tenencia de la vivienda, análisis de este comportamiento	<ul style="list-style-type: none"> ▪ Viviendas propiamente pagada: 90.58% ▪ Vivienda prestada: 6.74% ▪ Vivienda alquilada: 2.42% ▪ Vivienda pagando: 0.26% <p>En Reitoca la mayor parte de las viviendas son propias.</p>
Condiciones de las Viviendas ocupadas	<p>Buena: 18.15% Regular: 71.05% Mala: 10.80%</p> <p>En el municipio de Reitoca más del 90% de las viviendas están construidas con paredes de adobe, lo que las hace más vulnerables en la temporada lluviosa y la falta de recursos económicos de las familias que no permite darles hacerles las reparaciones necesarias, esto provoca un deterioro más rápido.</p>



**Municipalidad de Reitoca,
Francisco Morazán**
Barrio El Centro, Frente al Parque Central



Viviendas	Resultados																								
Condiciones de las viviendas desocupadas	La mayoría de las viviendas desocupadas presentan daños estructurales en las paredes, madera podrida, abundante maleza que las convierte en nidos de animales rastreros. Los propietarios no les dan el mantenimiento adecuado por lo que se dañan rápidamente.																								
Deficiencia más Evidente en las viviendas	Las deficiencias más evidentes son el estado de las estructura, están desplomadas, hay viviendas con piso de tierra, les hace falta repello, tienen techo de paja, y de desechos, y la mayoría son hechas con adobe. <table border="1" style="margin-left: auto; margin-right: auto;"> <thead> <tr> <th colspan="3">Problemas de la vivienda</th> </tr> <tr> <th>Tipo</th> <th>Cantidad</th> <th>%</th> </tr> </thead> <tbody> <tr> <td>No tiene repello</td> <td>1,832</td> <td>79.17</td> </tr> <tr> <td>Piso de Tierra</td> <td>162</td> <td>7.00</td> </tr> <tr> <td>Falta de Cielo Falso</td> <td>242</td> <td>10.46</td> </tr> <tr> <td>Problemas Estructurales</td> <td>99</td> <td>4.28</td> </tr> <tr> <td>Techo en mal estado</td> <td>71</td> <td>3.07</td> </tr> <tr> <td>Ninguno</td> <td>207</td> <td>8.95</td> </tr> </tbody> </table>	Problemas de la vivienda			Tipo	Cantidad	%	No tiene repello	1,832	79.17	Piso de Tierra	162	7.00	Falta de Cielo Falso	242	10.46	Problemas Estructurales	99	4.28	Techo en mal estado	71	3.07	Ninguno	207	8.95
Problemas de la vivienda																									
Tipo	Cantidad	%																							
No tiene repello	1,832	79.17																							
Piso de Tierra	162	7.00																							
Falta de Cielo Falso	242	10.46																							
Problemas Estructurales	99	4.28																							
Techo en mal estado	71	3.07																							
Ninguno	207	8.95																							

6.5 Educación

Cobertura en educación en el municipio:

Cobertura educación	Resultados
Deserción y repitencia escolar	DATOS SE REQUIEREN DE LA MUNICIPAL DE EDUCACION
Tasa de analfabetismo	La tasa de analfabetismo equivale al % de la totalidad de la población.
Material didáctico y tecnología	DATOS SE REQUIEREN DE LA MUNICIPAL DE EDUCACION



Municipalidad de Reitoca, Francisco Morazán

Barrio El Centro, Frente al Parque Central



<p>Infraestructura de los centros educativos</p>	<p>DATOS SE REQUIEREN DE LA MUNICIPAL DE EDUCACION</p>
<p>Recurso humano y mobiliario</p>	<ul style="list-style-type: none"> ▪ Prebasica cuenta con: _____ Docentes _____ Educadores Comunitarios ▪ Básica cuenta con: _____ Docentes ▪ Media: _____ Docentes
<p>Comportamiento de la sociedad de padres de familia</p>	<p>En todos los centros educativos del municipio de Reitoca, existen asociaciones de padres de familia, las que se organizan para contribuir al mantenimiento de las instalaciones educativas. A pesar de las limitaciones económicas de los padres de familia, desarrollan actividades para recaudar fondos para atender las necesidades más urgentes.</p>
<p>Análisis sobre la situación de los jóvenes en edad escolar</p>	<p>El 43.75% de la totalidad de la población están en edad de 5 a 23 años la cual está determinada como edad de estudiar en los diferentes niveles del sistema educativo Prebasica, básica , media y educación superior. Pero no toda esta población tiene las facilidades de poder hacerlo, tanto como por aspectos económicos y de cobertura en educación, y por la distancia de los caseríos hacia las comunidades donde hay existencia de centros educativos.</p>
<p>Distribución por nivel escolar</p>	<p>Prebasica: Comprende 3 años, inicia de los 3 a los 06 años de edad del alumno, siendo obligatorio únicamente el tercer año, contando con una matrícula de _____ alumnos.</p> <p>Básica: Comprende 9 años de primero a noveno grado, inicia de los 7 años y termina a los 15 años de edad,</p>



Municipalidad de Reitoca, Francisco Morazán

Barrio El Centro, Frente al Parque Central



	<p>contando con un matricula de _____ alumnos.</p> <p>Media: Comprende los grados de decimo a doceavo grado, inicia de los 16 a los 18 años de edad, contando con un matricula de _____ alumnos.</p>																					
<p>Cuantos jóvenes estudian y cuantos no estudian</p>	<p>El 55.29 % de los jóvenes en edad de estudiar actualmente si estudian.</p> <p>El 42.83% de los jóvenes en edad de estudiar actualmente no estudian.</p>																					
<p>Motivos por los cuales los jóvenes no estudian</p>	<p>Jóvenes que No estudian según rango de edades:</p> <table border="1" data-bbox="776 877 1370 1171"> <thead> <tr> <th>Rango</th> <th>Hombres</th> <th>Mujeres</th> </tr> </thead> <tbody> <tr> <td>2. de 5 a 6 años</td> <td>38</td> <td>37</td> </tr> <tr> <td>3. de 7 a 12 años</td> <td>77</td> <td>61</td> </tr> <tr> <td>4. de 13 a 15 años</td> <td>202</td> <td>157</td> </tr> <tr> <td>5. de 16 a 18 años</td> <td>305</td> <td>227</td> </tr> <tr> <td>6. de 19 a 23 años</td> <td>455</td> <td>431</td> </tr> <tr> <td>Total</td> <td>1,077</td> <td>913</td> </tr> </tbody> </table> <p>Según los resultados los niños y jóvenes no estudian por diferentes factores tanto económica como laboral, debido a que cuando los niños ya representan fuerza laboral para sus familias, abandonan los centros educativos y empiezan a realizar actividades agrícolas y laborales para la obtención de recursos para sus familias, otro factor importante es la baja cobertura de educación en infraestructura y de personal de educación asignado a los centros educativos, la falta de material didáctico, sin dejar a un lado la promoción de becas estudiantes de bajos recursos y excelentes índices académicos.</p> <p>El porcentaje más alto según el rango de edad De 19 a 23 años: con 44.52% que corresponde al nivel de educación superior y seguidamente el rango de edad de 16 a 18 años: 26.73% que corresponde al nivel</p>	Rango	Hombres	Mujeres	2. de 5 a 6 años	38	37	3. de 7 a 12 años	77	61	4. de 13 a 15 años	202	157	5. de 16 a 18 años	305	227	6. de 19 a 23 años	455	431	Total	1,077	913
Rango	Hombres	Mujeres																				
2. de 5 a 6 años	38	37																				
3. de 7 a 12 años	77	61																				
4. de 13 a 15 años	202	157																				
5. de 16 a 18 años	305	227																				
6. de 19 a 23 años	455	431																				
Total	1,077	913																				



**Municipalidad de Reitoca,
Francisco Morazán**
Barrio El Centro, Frente al Parque Central



educativo media. Esto significa que la población en edad de estudiar solo cursan los niveles de Prebasica y básica.

6.6 Igualdad entre los sexos a nivel educativo

Otros aspectos en Educación	Resultados
Como se manifiesta la correlación entre los niños que estudian y no estudian según el sexo	<p>Niños(as) que estudian según el sexo: Hombres: 5.30% Mujer: 48.70%</p> <p>Niños(as) que NO estudian según el sexo: Hombres: 54.12% Mujer: 45.88%</p> <p>La correlación que se manifiesta es que los Hombres que estudian su porcentaje es menor a los que no estudian y en las mujeres es lo contrario es mayor el porcentaje de las que si estudian de las que no lo hacen.</p>
Cuál es el criterio o costumbre que predomina en el municipio para que se manifieste este comportamiento	<p>Uno de los criterios es que la mayoría de campesinos de dedican a la agricultura y a la ganadería y solo le permiten a sus hijos cursar el nivel de Prebasica y básica, ya que a esa edad los niños pueden involucrase en la actividad de trabajar la tierra, para poder producir sus propios alimentos y otro criterio es el factor económico.</p>



**Municipalidad de Reitoca,
Francisco Morazán**
Barrio El Centro, Frente al Parque Central



6.7 Economía

Economía	Resultados																																
Tipos de cultivos que predominan en la producción Agrícola	Los cultivos que predominan son, maíz frijol, Maicillo y café.																																
Especies pecuarias existentes	<p style="text-align: center;">Especies Pecuarias</p> <table border="1" style="margin-left: auto; margin-right: auto;"> <thead> <tr> <th>Tipo</th> <th>Cantidad</th> <th>Hogares</th> <th>%</th> </tr> </thead> <tbody> <tr> <td>Aves</td> <td>11,406</td> <td>1,502</td> <td>89.73</td> </tr> <tr> <td>Bovino</td> <td>1,270</td> <td>279</td> <td>16.67</td> </tr> <tr> <td>Caprino</td> <td>57</td> <td>16</td> <td>0.96</td> </tr> <tr> <td>Equino</td> <td>215</td> <td>140</td> <td>8.36</td> </tr> <tr> <td>Porcino</td> <td>494</td> <td>277</td> <td>16.55</td> </tr> <tr> <td>Piscicultura</td> <td>606</td> <td>6</td> <td>0.36</td> </tr> <tr> <td>Apicultura</td> <td>25</td> <td>14</td> <td>0.84</td> </tr> </tbody> </table>	Tipo	Cantidad	Hogares	%	Aves	11,406	1,502	89.73	Bovino	1,270	279	16.67	Caprino	57	16	0.96	Equino	215	140	8.36	Porcino	494	277	16.55	Piscicultura	606	6	0.36	Apicultura	25	14	0.84
Tipo	Cantidad	Hogares	%																														
Aves	11,406	1,502	89.73																														
Bovino	1,270	279	16.67																														
Caprino	57	16	0.96																														
Equino	215	140	8.36																														
Porcino	494	277	16.55																														
Piscicultura	606	6	0.36																														
Apicultura	25	14	0.84																														
Productores artesanales que sobresalen	Ninguno																																
Que productos agrícolas se industrializan	Ninguno																																
Servicios que se les brindan a los productores en asistencia técnica.	Dotación de fertilizantes y abonos																																
Tipo capacitación y crédito que se ofrecen y por parte de quien	Ninguno																																



**Municipalidad de Reitoca,
Francisco Morazán**
Barrio El Centro, Frente al Parque Central



Existencia de agiotista en el municipio y que tasa de interés cobran, plazos y condiciones.	Ninguno
Tipo de infraestructura para la producción existente.	Ninguno
Existencia de transporte y las condiciones.	Existen aproximadamente 10 unidades de transporte (buses) de tipo privado en buenas condiciones Otro rubro lo comprenden los rapiditos que oscilan entre 5 a 6 y unas 4 moto taxis, todos de servicio privado en buenas condiciones
Condiciones de turismos.	Existen zonas aptas para desarrollo turístico que no han sido debidamente explotadas.
Principales mercados donde colocan los productos.	<ul style="list-style-type: none">• Sabanagrande• Mercados de Tegucigalpa
Fuerza de trabajo existente que más predomina.	La Mayor fuerza de trabajo predominante, es el sector primario con 1,948 familias involucradas, 84.18%, este se considera el principal rubro económico
Nivel de empleo, sub empleo y desempleo.	El nivel de empleo que existe en la zona corresponde a 14 familias que corresponde a un 0.9% de la población Existen 799 familias con sub-empleo, que corresponde a un 51.9% de la población. Y la tasa de desempleo municipal corresponde a 751 familias que se encuentran totalmente desempleadas que corresponde a un 48.02% de la población.
Salario e ingreso promedio por familia.	El salario promedio por familia es de 4,343.54 al mes.



Municipalidad de Reitoca,
Francisco Morazán
Barrio El Centro, Frente al Parque Central



Remesas familiares.	Reciben remesas 191 Familias que equivale al 8.25% de la población.																								
Ajustan los ingresos para alimentarse los tres tiempos.	<p>Tiempos de comida de las familias según el ingreso:</p> <table border="1" style="margin-left: auto; margin-right: auto;"> <thead> <tr style="background-color: #90ee90;"> <th>Tiempos</th> <th>Cantidad</th> <th>%</th> </tr> </thead> <tbody> <tr> <td>Tres tiempos</td> <td style="text-align: center;">2,095</td> <td style="text-align: center;">90.54</td> </tr> <tr> <td>Dos tiempos</td> <td style="text-align: center;">218</td> <td style="text-align: center;">9.42</td> </tr> <tr> <td>Un tiempo</td> <td style="text-align: center;">1</td> <td style="text-align: center;">0.04</td> </tr> <tr style="background-color: #cccccc;"> <td>Total</td> <td style="text-align: center;">2,314</td> <td></td> </tr> </tbody> </table> <p>Con estos resultados, se verifica que los ingresos no son suficientes, para que la población pueda alimentarse los tres tiempos, la mayoría el 50.32% solo se alimentan 1 tiempo y sobreviven de lo que producen.</p>	Tiempos	Cantidad	%	Tres tiempos	2,095	90.54	Dos tiempos	218	9.42	Un tiempo	1	0.04	Total	2,314										
Tiempos	Cantidad	%																							
Tres tiempos	2,095	90.54																							
Dos tiempos	218	9.42																							
Un tiempo	1	0.04																							
Total	2,314																								
Promedio de personas por familia que trabajan la Tierra.	El promedio de las personas que trabajan la tierra por familia equivale a 																								
Comportamiento de la tenencia de la tierra que trabaja la familia.	<p style="text-align: center;">Tipo de tenencia de la tierra:</p> <table border="1" style="margin-left: auto; margin-right: auto;"> <thead> <tr style="background-color: #90ee90;"> <th>Tipo</th> <th>Cantidad</th> <th>%</th> </tr> </thead> <tbody> <tr> <td>Propia pagada</td> <td style="text-align: center;">699</td> <td style="text-align: center;">30.21</td> </tr> <tr> <td>Propia pagando</td> <td style="text-align: center;">6</td> <td style="text-align: center;">0.26</td> </tr> <tr> <td>Alquilada</td> <td style="text-align: center;">690</td> <td style="text-align: center;">29.82</td> </tr> <tr> <td>Prestada</td> <td style="text-align: center;">157</td> <td style="text-align: center;">6.78</td> </tr> <tr> <td>En litigio</td> <td style="text-align: center;">0</td> <td style="text-align: center;">0.00</td> </tr> <tr> <td>Comunal</td> <td style="text-align: center;">0</td> <td style="text-align: center;">0.00</td> </tr> <tr style="background-color: #90ee90;"> <td>No tiene</td> <td style="text-align: center;">762</td> <td style="text-align: center;">32.93</td> </tr> </tbody> </table> <p>Los datos relevantes es que el 30% de las familias alquila la tierra, y al 6.78 le prestan la tierra, y el 32.93 no tiene tierra para cultivar, estos resultados muestran las pocas oportunidades que hay en el</p>	Tipo	Cantidad	%	Propia pagada	699	30.21	Propia pagando	6	0.26	Alquilada	690	29.82	Prestada	157	6.78	En litigio	0	0.00	Comunal	0	0.00	No tiene	762	32.93
Tipo	Cantidad	%																							
Propia pagada	699	30.21																							
Propia pagando	6	0.26																							
Alquilada	690	29.82																							
Prestada	157	6.78																							
En litigio	0	0.00																							
Comunal	0	0.00																							
No tiene	762	32.93																							



**Municipalidad de Reitoca,
Francisco Morazán**
Barrio El Centro, Frente al Parque Central



	desarrollo de la agricultura en el municipio.															
Se producen los suficientes alimentos para el consumo familiar.	<ul style="list-style-type: none"> 1,492 familias que equivale al 64.48% de la totalidad de la población, producen alimentos, pero de ese total solo 753 familias que equivale al 50.47% producen para autoconsumo. <table border="1" style="margin-left: auto; margin-right: auto;"> <thead> <tr> <th colspan="3">Producen alimentos en la familia</th> </tr> <tr> <th>Respuesta</th> <th>Cantidad</th> <th>%</th> </tr> </thead> <tbody> <tr> <td>SI</td> <td>1,492</td> <td>64.48</td> </tr> <tr> <td>NO</td> <td>822</td> <td>35.52</td> </tr> <tr> <td>Total</td> <td>2,314</td> <td></td> </tr> </tbody> </table>	Producen alimentos en la familia			Respuesta	Cantidad	%	SI	1,492	64.48	NO	822	35.52	Total	2,314	
Producen alimentos en la familia																
Respuesta	Cantidad	%														
SI	1,492	64.48														
NO	822	35.52														
Total	2,314															
Calificación del recurso humano.	<p>El recurso humano de Reitoca se califica como personas dedicadas a la agricultura tradicional de sub subsistencia.</p> <p>Su recurso humano en algún grado se dedica a la construcción,</p>															

6.8 Participación

Participación	Resultados
Comportamiento de la participación según el genero	Participación según el genero Mujeres: 383 corresponde al 55.59% Hombres: 306 corresponde al 44.41% Existe una mayor participación en el género femenino.
Espacios de participación que brinda el gobierno local	En el municipio de Reitoca, se promueven espacios de participación ciudadana, como ser la asistencia a cabildos abiertos, asambleas de carácter informativo, el fortalecimiento de los patronatos y juntas de agua; esto para asegurar



**Municipalidad de Reitoca,
Francisco Morazán**
Barrio El Centro, Frente al Parque Central



	una atención más efectiva a la problemática de la población.
Voluntad política existente por la corporación y el alcalde	Fomentar la organización civil y legalización de los patronatos por comunidad y de las demás organizaciones de la sociedad civil.

VII. CONCLUSIONES

7.1 A nivel de ingresos y seguridad alimentaria

1. El 39% de los hogares se sostienen con un ingreso de \$ 1.25 de dólar por día.
2. El 0.04% del total de familias comen un tiempo de comida y un 9.42% comen dos tiempos de comida.
3. Un 16.16% cuenta con un huerto familiar y un 72.34% poseen animales de granja.

7.2 A nivel de educación y fuerza de trabajo emergente

1. La población en edad escolar es de 43.81%, estudia actualmente el 55.22% y no estudia el 44.78%.
2. La fuerza de trabajo que esta remunerada es un 33.46%, de los cuales un 88.63% de hombres y un 11.37% de mujeres.
3. Fuerza de trabajo que actualmente estudia representa un 5.12%
4. Fuerza de trabajo emergente de 13 a 18 representa un 18.13%.

7.3 A nivel de salud

1. Las principales patologías que se manifiestan en el municipio son: Infecciones respiratorias agudas, Chicungunya, Hipertensión Arterial, Discapacidad y Asma Bronquial.



Municipalidad de Reitoca, ***Francisco Morazán*** **Barrio El Centro, Frente al Parque Central**



2. Aproximadamente el 99.71% del total de la población cuenta con vacunas completas.
3. La asistencia médica a nivel publica asciende a un 95.61% y la atención privada a un 4.39%.
4. El método de planificación más utilizado es la inyección con un 57.54% y el de menor uso es el preservativo con 0.88%.

7.4 A nivel de agua y saneamiento

1. El 41.75% de los hogares tiene acceso al servicio de agua mediante sistema de acueducto, un 20.79% la obtienen de pozos propios, un 21.95% de la población la obtienen de pozos comunales y un 9.29% ka obtienen de un rio o quebrada.
2. El 26.84% de la población cuenta con servicio sanitario, 19.71% cuenta con letrina de fosa simple y un 35.05% tiene letrina de fosa séptica.
3. Las viviendas con servicio de tren de aseo representan un 23.77% y con limpieza de calles 10.03%.

7.5 A nivel de viviendas

1. En el municipio existe un total de 2,314 viviendas ocupadas de las cuales 71.05% se encuentra en condiciones regulares y 10.8% en condiciones malas.
2. Los principales problemas de las viviendas son: No tiene repello un 79.17%, falta cielo falso un 10.46%, tiene piso de tierra un 7%, Problemas estructurales un 4.28% y techo en mal estado un 3.07%.
3. El 93.77% de las familias utilizan leña y 4.62% electricidad para cocinar.
4. Un 46.47% utilizan agua no tratada, el 23.90 agua clorada, 23.3 agua filtrada, 3.31% de botellón y 3.01% agua hervida.



Municipalidad de Reitoca,
Francisco Morazán
Barrio El Centro, Frente al Parque Central



VIII. Bibliografía

- <http://geoportal.icf.gob.hn/geoportal/main>. (s.f.).
- <http://geoportal.infoagro.hn/>. (s.f.).
- <http://www.atlasmunicipal.org/?q=node/130>. (s.f.).
- <https://es.climate-data.org/america-del-norte/honduras/francisco-morazan/la-venta-409982/>. (s.f.).
- <https://es.db-city.com/Honduras--Francisco-Moraz%C3%A1n--La-Venta>. (s.f.).
- www.mineriahonduras.com. (s.f.).
- Manual de Formulación del Presupuesto por Programas, Tomo 1, Secretaría de Gobernación y Justicia.



***Municipalidad de Reitoca,
Francisco Morazán***
Barrio El Centro, Frente al Parque Central



IX. ANEXOS

- **Infraestructura Básica Social Existente en el municipio y por comunidad**
- **Instituciones públicas que intervienen en el municipio**
- **Instituciones privadas, programas y proyectos que intervienen en el municipio**
- **Presencia Institucional por comunidades del municipio**
- **Presencia organizaciones de la sociedad civil por comunidades**
- **Inversión en infraestructura social realizada por comunidad**
- **Instituciones que atienden con inversiones por comunidad**
- **Viviendas ocupadas y desocupadas por comunidad**
- **Cuadros de frecuencia simples de la boleta levantada**
- **Matriz de indicadores socioeconómicos en el marco ODM y ERP**
- **Profesión u oficio de la población en edad de trabajar**
- **Ocupación actual de la población en edad de trabajar**
- **Listado de viviendas para el levantamiento de la boleta censal**
- **Organigrama de la municipalidad**
- **Croquis censales**
- **Galería de fotografías del levantamiento de las boletas**



Municipalidad de Reitoca, Francisco Morazán

Barrio El Centro, Frente al Parque Central



Anexo Fotográfico

Fase II Promoción e Inducción





Municipalidad de Reitoca, Francisco Morazán

Barrio El Centro, Frente al Parque Central



Fase III Levantamiento





Municipalidad de Reitoca,
Francisco Morazán
Barrio El Centro, Frente al Parque Central

