

Secretaria de Derechos Humanos, Justicia, Gobernación y Descentralización
Proyecto de Fortalecimiento de las Capacidades Locales - FOCAL II
Asociación de Municipios del Lago de Yojoa y su Área de Influencia- AMUPROLAGO
Municipalidad de San Francisco de Yojoa



ESTUDIO INDICADORES SOCIOECONÓMICOS DE LÍNEA DE BASE A NIVEL COMUNITARIO

San Francisco de Yojoa

Abril, 2018

**ESTUDIO SOCIOECONOMICO E INDICADORES DE LINEA DE BASE
DEL MUNICIPIO DE SAN FRANCISCO DE YOJOA
(EN EL MARCO DE LOS ODS)**

**LEVANTADOS Y PREPARADOS CON EL APOYO TECNICO DE
SECRETARIA DE DERECHOS HUMANOS, JUSTICIA, GOBERNACION
Y DESCENTRALIZACIÓN A TRAVES DEL PROGRAMA DE
FORTALECIMIENTO DE LAS CAPACIDADES LOCALES-FOCAL II**

**TECNICO FACILITADOR MUNICIPAL:
DILCIA JANETH SABILLON ALEMAN**

**TECNICOS FACILITADORES MANCOMUNIDAD AMUPROLAGO
ADALINDA SUAZO VENTURA
VICTOR MANUEL ORTIZ**

**TECNICO FACILITADOR SDHJGD
ENOC GARCIA**

**SAN FRANCISCO DE YOJOA, CORTES
HONDURAS, CENTRO AMERICA**

ABRIL, 2018

Contenido

INTRODUCCIÓN	4
PRESENTACIÓN	17
RESUMEN EJECUTIVO	18
I. MARCO DE REFERENCIA	21
1.1 ANTECEDENTES Y JUSTIFICACIÓN DEL PROCESO	21
II. METODOLOGÍA APLICADA	23
III. CONTEXTO BIOFÍSICO Y SOCIOECONÓMICO	26
3.1 ANTECEDENTES HISTÓRICOS DEL MUNICIPIO	26
3.2 UBICACIÓN GEOGRÁFICA	28
3.3 UBICACIÓN EN EL MAPA DEPARTAMENTAL	28
3.4 DIVISIÓN POLÍTICA	29
3.5 CARACTERÍSTICAS FÍSICAS	33
3.6 CARACTERÍSTICAS BIOLÓGICAS	33
3.7 CARACTERÍSTICAS SOCIALES	34
IV. INFRAESTRUCTURA BÁSICA	35
4.1 INFRAESTRUCTURA VIAL	35
4.2 ELECTRICIDAD	36
4.3 TELEFONÍA Y CORREOS	36
4.4 SOCIAL	36
4.5 SALUD	37
4.6 EDUCATIVA	37
4.7 PRODUCTIVA	39
V. INSTITUCIONALIDAD E INVERSIÓN PARA EL DESARROLLO	39
5.1 DESEMPEÑO MUNICIPAL	39
5.2 PRESENCIA INSTITUCIONAL EN EL MUNICIPIO	41
5.3 SOCIEDAD CIVIL	41
5.4 INVERSIÓN SOCIAL	42
VI. ANÁLISIS DE LOS PRINCIPALES INDICADORES SOCIOECONÓMICOS	42
6.1 POBLACIÓN	42
6.2 SALUD	43
Cuadro de la incidencia de enfermedades en viviendas y población afectada	44
6.3 SERVICIOS BÁSICOS	45
6.4 VIVIENDA	45
6.5 EDUCACIÓN	47
6.6 IGUALDAD ENTRE LOS SEXOS A NIVEL EDUCATIVO	48
6.7 ECONOMÍA, COMPORTAMIENTO DE LA FUERZA LABORAL E INGRESOS 48	
6.8 SEGURIDAD	50
6.9 PARTICIPACIÓN	50
VII. CONCLUSIONES	51
7.1 Principales conclusiones en el marco de los Objetivos de Desarrollo del Milenio - ODM y la Estrategia para la Reducción de la Pobreza - ERP.	51
VIII. ANEXOS	53
Anexo # 1	55
Indicadores del Municipio	55

INTRODUCCIÓN

El presente documento contiene los resultados del levantamiento de la Línea Base del Municipio de San Francisco de Yojoa realizada en el año 2017 y los resultados obtenidos están basados en el año 2017, en el marco del Programa de Fortalecimiento a las Capacidades Locales (FOCAL II) impulsado por la Secretaría de Derechos Humanos, Justicia, Gobernación y Descentralización, la Asociación de Municipios del Lago de Yojoa y su Área de Influencia - AMUPROLAGO y la Municipalidad de San Francisco de Yojoa.

La construcción de indicadores socioeconómicos de línea base a nivel comunitario y del municipio se realizó con participación social en el marco de los objetivos de desarrollo del Sostenible -ODS.

Este documento está dividido en siete capítulos. En el primer capítulo se incluye el marco de referencia, antecedentes y justificación del proceso y la metodología aplicada. El capítulo dos contiene el contexto biofísico y socioeconómico del Municipio, sus antecedentes históricos, su ubicación geográfica, sus características físicas, biológicas y sociales. En el tercer capítulo se describe la infraestructura básica existente en los siguientes rubros: vial, electricidad, telefonía y correos, social, salud, educativa y productiva. El cuarto capítulo recoge la institucionalidad e inversión para el desarrollo y la presencia institucional en el municipio. El capítulo cinco contiene un análisis de los principales indicadores socioeconómicos, tomando en cuenta las siguientes variables: población, salud, servicios básicos, vivienda, educación, igualdad entre los sexos a nivel educativo, economía-comportamiento de la fuerza laboral e ingresos, seguridad y participación, en resumen la realidad socioeconómica del área urbana, barrios, aldeas y caseríos de nuestro Municipio. En el capítulo sexto las principales conclusiones relacionadas a todo el proceso participativo, finalizando con el capítulo siete que contiene los anexos, cuadros de frecuencia simple, cuadros de información secundaria recopilada y cuadros de los principales indicadores socioeconómicos.

Agradecemos muy especialmente a todos los líderes comunitarios involucrados en este proceso y alumnos de los diferentes Institutos del Municipio de San Francisco de Yojoa quienes apoyaron este proyecto y que mencionamos a continuación:

#	Nombre del Líder Voluntario	Lugar de Procedencia
1	Iván Castellanos	Col. Paraíso
2	Adán Castellanos	Col. Paraíso
3	Teódulo Ruiz	Col. Paraíso
4	Carlos Guzmán	La Química
5	María Guzmán	La Química
6	Juan Carlos Esteban Sabillón	Col. Sabillón
7	Osmar Dávila Flores	Col. San Gaspar # 5
8	Luis Omar Santos Reyes	B° Buenos Aires
9	Esperanza Muñoz	B° Buenos Aires
10	Carlos Javier Irías Santos	B° Buenos Aires
11	José Edgardo Erazo	Col. Graciela Canales
12	Nelson Adonay Munguía	Borbotón
13	José Amaya	Borbotón
14	Luis Pineda	B° Abajo
15	Oscar Pineda	Col. Sinaí
16	María Suyapa Paz	Col. Sinaí
17	Edgar Alexis Barnica	Col. Valencia
18	Carla Patricia Nieto	B° Subirana
19	María Teresa Zuniga	El Aguaje
20	Santana Vallecillo Enamorado	El Aguaje
21	Erín Fernández	El Aguaje
25	Leydy Amaya Perdomo	B° Las Brisas
27	Dilcia Sabillón	B° El Centro, Rio Lindo
28	Lilian Yohana Flores	B° Suyapa

LISTADO DE LOS ALUMNOS DE INSTITUOS DEL MUNICIPIO DE SAN FRANCISCO DE YOJOA QUE APOYARON CON EL LEVANTAMIENTO DE LA ENCUESTA EN LAS COMUNIDADES.

Listado de Alumnos del Instituto “Técnico Manuel de Jesús Subirana” Duodécimo año de Bachillerato Técnico Profesional en Contaduría y Finanzas

Nº	Nombre del Líder Voluntario	Lugar de Procedencia
1	Adamaris Hernández Lemus	Rio Lindo
2	Cindi Melissa Ramos Reyes	Rio Lindo
3	Dalia Yarlani Nolasco Sabillón	Rio Lindo
4	Dania Jackeline Nolasco Sabillón	Rio Lindo
5	Fernanda Marisela Castro	Rio Lindo
6	Gladys Jackeline Cruz	Rio Lindo
7	Heydi Luciana Barahona Zelaya	Rio Lindo
8	Karina Marari Rivas Aguilera	Rio Lindo
9	Lucero Sinahi Sabillón Ortiz	Rio Lindo
10	Sesia Merary León Munguía	Rio Lindo
11	Abel Orellana Castro	Rio Lindo
12	Denis Alexander Manzano Vásquez	Rio Lindo
13	Josué Pineda Cruz	Rio Lindo
14	Kevin Ariel Lazo Barahona	Rio Lindo
15	Olvin Arnoldo Sanabria	Rio Lindo
16	Victor Manuel Orellana	Rio Lindo

Listado de Alumnos del Instituto “Técnico Manuel de Jesús Subirana” Duodécimo año de B.T.P. en Administración de Empresas

Nº	Nombre del Líder Voluntario	Lugar de Procedencia
1	Carla Patricia Ramos Ramos	Rio Lindo
2	Cindy Hernández Velásquez	Rio Lindo
3	Daniela Alejandra López Almendarez	Rio Lindo
4	Dazehily Alexandra García Valladares	Rio Lindo
5	Diana Elizabeth Licon	Rio Lindo
6	Dulce María Melgar Murcia	Rio Lindo
7	Gladys Stephanie Larios Hernández	Rio Lindo
8	Grissel Susana Moran Guzmán	Rio Lindo
9	Mayra Agustina Sánchez Barahona	Rio Lindo
10	Nancy Julissa Argueta Guzmán	Rio Lindo
11	Sandra Mejía Cantarero	Rio Lindo
12	Andy Duvan Moreira Pérez	Rio Lindo
13	Ledyn Mauricio Leonardo Cruz	Rio Lindo

Listado de Alumnos del Instituto “Técnico Manuel de Jesús Subirana” Duodécimo año de B.T.P. en Informática, sección “U” Jornada Vespertina

N°	Nombre del Líder Voluntario	Lugar de Procedencia
1	Ana Victoria Almendarez Barahona	Rio Lindo
2	Bessy Jackeline Soriano Bonilla	Rio Lindo
3	Brenda Suyapa Martínez Sánchez	Rio Lindo
4	Carmen Sofía Aguilera Orellana	Rio Lindo
5	Cindy Nohemí Ulloa Troches	Rio Lindo
6	Cindy Walessca Tabora Alvarado	Rio Lindo
7	Claudia Lourdes Lara Robles	Rio Lindo
8	Damaris Abigail Valle Rodríguez	Rio Lindo
9	Erika Julissa Alvarenga Hernández	Rio Lindo
10	Gabriela Alexandra Domínguez Portillo	Rio Lindo
11	Heydi Paola Callejas Castellanos	Rio Lindo
12	Indira Michelle Torres Paz	Rio Lindo
13	Iris Briselda Orellana Lemus	Rio Lindo
14	Karen Abigail Guzmán Márquez	Rio Lindo
15	Keyri Johana Sabillón Larios	Rio Lindo
16	Kiara Loany López Delgado	Rio Lindo
17	Lesby Abigail López Martínez	Rio Lindo
18	Maira Jackeline Hernández Pineda	Rio Lindo
19	Marely Liberg Enamorado Reyes	Rio Lindo
20	Melba Rubenia Mejía Márquez	Rio Lindo
21	Nery Vanessa Marti9nez Munguía	Rio Lindo
22	Norla Lizeth Enamorado Navarrete	Rio Lindo
23	Yaeli Victoria Bonilla Alvarado	Rio Lindo
24	Alex Noé Mazariegos Rivas	Rio Lindo
25	Alex Omar Lagos Martínez	Rio Lindo
26	Ángel Magdiel Castrón Santos	Rio Lindo
27	Axel Ivan Navarrete Fernández	Rio Lindo
28	Bryan Josué Alberto Murcia	Rio Lindo
29	Jorge Alfonzo Lanza Santos	Rio Lindo
30	José Moisés Nolasco Hernández	Rio Lindo
31	Kenet Josué Ramos Guzmán	Rio Lindo

Listado de Alumnos del Instituto “Técnico Manuel de Jesús Subirana” Undécimo
año de Bachillerato en Ciencias y Humanidades

N°	Nombre del Líder Voluntario	Lugar de Procedencia
1	Alisson Dayana Jiménez Rubí	Rio Lindo
2	Ana Karina Doblado Nolasco	Rio Lindo
3	Ángela Haydee Paz Madrid	Rio Lindo
4	Angie Victoria Fernández Valladares	Rio Lindo
5	Arabely Sarahi Lobo Paz	Rio Lindo
6	Arely García Rodríguez	Rio Lindo
7	Asdry Paola Lara Meza	Rio Lindo
8	Belkis Jissel Flores Flores	Rio Lindo
9	Brenda Xiomara Alemán Orellana	Rio Lindo
10	Chelsy Paola Perdomo Enamorado	Rio Lindo
11	Cielo Marizol Zelaya Fúnez	Rio Lindo
12	Daniela Paola Sabillón Ramírez	Rio Lindo
13	Denia Elizabeth Sabillón López	Rio Lindo
14	Fani Areli Machado Doblado	Rio Lindo
15	Gisselle Gabriela Orellana Cruz	Rio Lindo
16	Iris Jacqueline Alvarado Pérez	Rio Lindo
17	Luisa Doneyda Herrera López	Rio Lindo
18	Maira Isabel Flores Flores	Rio Lindo
19	Mónica Michelle García Díaz	Rio Lindo
20	Natalia Sofía Castellanos Fernández	Rio Lindo
21	Nelly Mariela Gutiérrez Canales	Rio Lindo
22	Raquel Guadalupe Reyes Sagastume	Rio Lindo
23	Rosa Esperanza Sánchez Madrid	Rio Lindo
24	Sulmy Alejandra Alvarado Guerrero	Rio Lindo
25	Susana Lizeth Ventura Vásquez	Rio Lindo
26	Swany Jackeline Claros Lazo	Rio Lindo
27	Yessica Santiago	Rio Lindo
28	Braulio Johan Zelaya Fúnez	Rio Lindo
29	Edar Enoc Perdomo Palacios	Rio Lindo
30	Edgardo Mathias Rodríguez Hernández	Rio Lindo
31	Lenin Mauricio Leonardo López	Rio Lindo
32	Marlon Yovany Ríos Martínez	Rio Lindo
33	Melvin Alexander Díaz	Rio Lindo
34	Wilmer Javier Flores Flores	Rio Lindo

Listado de Alumnos del Instituto “Técnico Manuel de Jesús Subirana” Duodécimo año de B.T.P. en Electricidad.

N°	Nombre del Líder Voluntario	Lugar de Procedencia
1	Lucia Sarahi Pesquera Castellanos	Rio Lindo
2	Stephanie Lizeth Hernández Hernández	Rio Lindo
3	Yensi Nohelia Orellana Ortega	Rio Lindo
4	Abel Antonio Nolasco Abrego	Rio Lindo
5	Alex Fernando Rodríguez Fernández	Rio Lindo
6	Anderlin Josué Paz Hernández	Rio Lindo
7	Anthony Ariel Sabillón Martínez	Rio Lindo
8	Arnold Javier Gómez Ramos	Rio Lindo
9	Bradis Alduvid Palma Gavarrete	Rio Lindo
10	Brayan José López Torres	Rio Lindo
11	Brayan Yoel Ortiz Yanes	Rio Lindo
12	Brayan Yessith Sánchez Carranza	Rio Lindo
13	Carlos Ariel Bonilla Martínez	Rio Lindo
14	Carlos Eduardo Hernández Sarmiento	Rio Lindo
15	Cristian Fernando Matute Romero	Rio Lindo
16	Dennis Rafael López Moreno	Rio Lindo
17	Diego Armando Álvarez Paz	Rio Lindo
18	Edwin Ariel Salgado Altamirano	Rio Lindo
19	Elvis Josué Mejía Aguilar	Rio Lindo
20	Ever Francisco Aleman Orellana	Rio Lindo
21	Gerson Fernando Lemus Hernández	Rio Lindo
22	Henry Daniel Sánchez Cedillo	Rio Lindo
23	Jairo Daniel García Fernández	Rio Lindo
24	Javier Isaí García Pérez	Rio Lindo
25	Jesús Alberto Alcerro Ramos	Rio Lindo
26	Jorge Enrique Nolasco Troches	Rio Lindo
27	José Daniel Hernández Dubon	Rio Lindo
28	José Saúl Flores Mejía	Rio Lindo
29	Josué Juventino Hernández Moncada	Rio Lindo
30	Kevin Joel Alfaro Paz	Rio Lindo
31	Luis Enrique Montalván Sosa	Rio Lindo
32	Moisés De Jesús Fuentes Suazo	Rio Lindo
33	Nipsson Fabricio Carvajal Ayala	Rio Lindo
34	Obed Aniel Colindres Sánchez	Rio Lindo
35	Oscar Daniel Ríos Pineda	Rio Lindo
36	Ricardo Javier Boquín Ventura	Rio Lindo

Listado de Alumnos del Instituto “Técnico Rio Lindo” Duodécimo año de B.T.P. en Electricidad, Jornada Vespertina.

N°	Nombre del Líder Voluntario	Lugar de Procedencia
1	Ada Judith Portillo Pineda	Rio Lindo
2	Deisy Jacqueline Mejía Hernández	Rio Lindo
3	Heyvi Vannessa Lemus Hernández	Rio Lindo
4	Rodi Mirella López Sagastume	Rio Lindo
5	Stephany Beatriz Rivas Ávila	Rio Lindo
6	Supsan Makarena Rivas Silva	Rio Lindo
7	Victoria Yaneth Almendarez Miranda	Rio Lindo
8	Brayan Ferdinando Chávez Rivas	Rio Lindo
9	Carlos Alberto García Medina	Rio Lindo
10	Carlos Daniel Flores Zuniga	Rio Lindo
11	Francis Leiva Orellana	Rio Lindo
12	Jerick Adalberto Vallecillos Orellana	Rio Lindo
13	Jocsan Jonathan Zuniga Hernández	Rio Lindo
14	Jonny Adalid Barahona Hernández	Rio Lindo
15	Jorge Amílcar Pineda Zavala	Rio Lindo
16	Oscar José Vallecillo	Rio Lindo

Listado de Alumnos del Instituto “Técnico Emérito Pineda” Duodécimo año de B.T.P. en Informática, Jornada Vespertina.

N°	Nombre del Líder Voluntario	Lugar de Procedencia
1	Dina Lizeth Melgar Domínguez	Rio Lindo
2	Eva Xiomara Castillo Chávez	Rio Lindo
3	Osiris Yohelyn Sagastume Hernández	Rio Lindo
4	Riccy Danessy Ulloa Troches	Rio Lindo
5	Yannira Estela Gradiz Flores	Rio Lindo
6	Alvin Alexander Díaz Turcios	Rio Lindo
7	Milton Ariel Duran Castellanos	Rio Lindo
8	Ludin Vanessa Guerra García	Rio Lindo
9	Nora Jackeline Alvarado Pérez	Rio Lindo
10	Sandra Ondina Gutiérrez Ramírez	Rio Lindo
11	Carlos Moisés Díaz Paz	Rio Lindo
12	Cristian Roberto Duarte Quiroz	Rio Lindo
13	José Fernando Sabillón Sabillón	Rio Lindo
14	Joseph Alejandro Lagarde Aguilar	Rio Lindo
15	Kevin Saturnino León Paz	Rio Lindo
16	Roger David Sagastume	Rio Lindo

Listado de Alumnos del Instituto “Técnico Manuel de Jesús Subirana” “MAJAD”
Duodécimo año de B.T.P. en Informática, Jornada Vespertina.

N°	Nombre del Líder Voluntario	Lugar de Procedencia
1	Adriana Yulissa Vásquez	Rio Lindo
2	Candida Yecenia García	Rio Lindo
3	Damaris Karina Andino	Rio Lindo
4	Yenny Esmeralda Aleman	Rio Lindo
5	Dilma Elizabeth Dubon Romero	Rio Lindo
6	Elba Ondina Reyes Moreno	Rio Lindo
7	Ingris Rivera Polanco	Rio Lindo
8	Patricia Marlene Rivera	Rio Lindo
9	Sonia Yaneli Fernández	Rio Lindo
10	Brady Morales Leiva	Rio Lindo
11	Carlos Omar Ventura Mejía	Rio Lindo
12	Denis Alexander Membreño Díaz	Rio Lindo
13	Esmelin Eduardo López	Rio Lindo
14	Jair Ariel Vásquez Sagastume	Rio Lindo
15	José Andrés Castro López	Rio Lindo
16	José Saúl Pérez Alvarado	Rio Lindo
17	Juan José Miranda	Rio Lindo
18	Juan José Redondo	Rio Lindo
19	Nahúm Maldonado Moreno	Rio Lindo
20	Omar Antonio Delcid	Rio Lindo
21	Osman Rivera Paz	Rio Lindo
22	Santos Ismael García Díaz	Rio Lindo
23	Victor Manuel Limas Mercado	Rio Lindo

Listado De Alumnos Del Instituto Técnico Juan Alberto Melgar Castro Doceavo Año
De B.T.P. En Informática.

No.	Nombre Del Líder Voluntario	Lugar De Procedencia
1	Andrea Michel Hernández Paguada	Cañaverl
2	Cindy Clarissa Murillo Velázquez	Cañaverl
3	Cynthia Mariela Castellanos Oyuela	Cañaverl
4	Daniela Nisany Caballero Martínez	Cañaverl
5	Dulce Marisol Milla Lara	Cañaverl
6	Gabriela Gissele Troches Euceda	Cañaverl
7	Jimena Valeria Zuniga Flores	Cañaverl
8	Josselin Nicoll Hernández	Cañaverl
9	Julia Alejandra Medina Vásquez	Cañaverl
10	Katherin Dariela Teruel Mendoza	Cañaverl

11	Katia Marisol Zuniga Martínez	Cañaverl
12	Lizzy Rebeca Mejía Alvarado	Cañaverl
13	Luisa Sarai Bobadilla Cañadas	Cañaverl
14	Maida Etelvina Pérez Leiva	Cañaverl
15	María Elena Martínez Domínguez	Cañaverl
16	Marielin Jissel Martínez Amaya	Cañaverl
17	Maryori Roxana Pineda Guevara	Cañaverl
18	Maryorie Lizeth Hernández Amador	Cañaverl
19	Mirian Jackeline Dormes Martínez	Cañaverl
20	Nohelia Yarahi Argueta Bovadilla	Cañaverl
21	Sofía Crissel Pereira Arias	Cañaverl
22	Susan Yesenia Mejía Torres	Cañaverl
23	Wendy Lizeth Centeno Laínez	Cañaverl
24	Cesar Edgardo Mayorga Gabrieles	Cañaverl
25	Erick David Sánchez Aguilar	Cañaverl
26	Martin Gerardo Salgado Altamirano	Cañaverl
27	Wilmer Otoniel Rodríguez Tercero	Cañaverl

Listado De Alumnos Del Instituto Técnico Juan Alberto Melgar Castro Doceavo Año
De B.T.P. En Contaduría Y Finanzas.

No.	Nombre Del Líder Voluntario	Lugar De Procedencia
1	Alejandra Yeritza Quintanilla Vallejo	Cañaverl
2	Alexandra Fabiola Muñoz Sabillón	Cañaverl
3	Aury Johana Aguilar Vásquez	Cañaverl
4	Briseydi Lizzeth Reyes Figueroa	Cañaverl
5	Daniela Yaneth Esquivel Chavarría	Cañaverl
6	Denia Verónica Torres Acosta	Cañaverl
7	Diana Lizeth Enamorado Hernández	Cañaverl
8	Eli Nicolle Rodríguez Paguada	Cañaverl
9	Erika Sofí Amador Morales	Cañaverl
10	Francis Ariela Escobar	Cañaverl
11	Gloria Mabel Monroy Albayero	Cañaverl
12	Heily Abigail Sosa López	Cañaverl
13	Jeimi Lizeth Pavón Paz	Cañaverl
14	Karen Vanessa Hernández Pineda	Cañaverl
15	Kensy Ariely Sosa López	Cañaverl
16	Laura Flores Sabillón	Cañaverl
17	Lilian Jazmín Mejía Vargas	Cañaverl
18	Lilian Nohemy Díaz Andrade	Cañaverl
19	María Teresa Amador	Cañaverl

20	Nurian Sagastume Enamorado	Cañaveral
21	Quendy Soany Teruel Pineda	Cañaveral
22	Saidy Jazmín Torres Padilla	Cañaveral
23	Sandra Yamileth Díaz García	Cañaveral
24	Sindy Mabel Munguía Hernández	Cañaveral
25	Erick Noé Calero Galdámez	Cañaveral
26	Gustavo Javier Díaz García	Cañaveral
27	Olvin Leonel Rodríguez Orellana	Cañaveral

Listado De Alumnos Del Instituto Oficial Dr. Jorge Fidel Durón Doceavo Año De
B.T.P. En Informática.

No.	Nombre Del Líder Voluntario	Lugar De Procedencia
1	Ana Jackeline Fonseca Fernández	San Francisco
2	Andrea Jisel Rápalo Sagastume	San Francisco
3	Andrea Marisol Dubon Cartagena	San Francisco
4	Carmen Elizabeth Castellanos Fernández	San Francisco
5	Jessenia Jamileth Castellanos Fernandez	San Francisco
6	Victoria Abigail Paz Sabillón	San Francisco
7	Cristhian Ismael Paz Sabillón	San Francisco
8	Didier Yannick Mejía Fernandez Joel Pineda Teruel	San Francisco
9	Lester Baudilio Rios Pineda	San Francisco
10	Merlán Enamorado Rápalo	San Francisco
11	Rey De Jesús Fernandez Argueta	San Francisco

Listado De Alumnos Del Instituto Oficial Dr. Jorge Fidel Durón Doceavo Año De
B.T.P. En Contaduría Y Finanzas

No.	Nombre Del Líder Voluntario	Lugar De Procedencia
1	Claudia Raquel Ferrera Sabillón	San Buenaventura
2	Claudia Roxana Sabillón Monterrosa	San Buenaventura
3	Daniela Vanessa Blandón Sagastume	San Buenaventura
4	Denices Yeraldin García Rivera	San Buenaventura
5	Dina Isabel Paz Pérez	San Buenaventura
6	Glenda Amrilis Paz Sabillón	San Buenaventura
7	Glenda Isabel Paz Pérez	San Buenaventura
8	Lizeth Patricia Hernández Enamorado	San Buenaventura
9	Mariela Beatriz Corrales Andrade	San Buenaventura
10	Maryori Nohemí Zuniga Corcova	San Buenaventura
11	Roxana Victoria Guevara Sánchez	San Buenaventura

12	Cristian Leonel López Zuniga	San Buenaventura
13	Danny Joseph Ferrera Sabillón	San Buenaventura
14	Héctor David Padilla Vásquez	San Buenaventura
15	Josué David Ortez Ferrera	San Buenaventura

Listado De Alumnos Del Instituto Oficial Dr. Jorge Fidel Durón Doceavo Año De
B.T.P. En Informática.

No.	Nombre Del Líder Voluntario	Lugar De Procedencia
1	Eva Nohemí Salgado Velásquez	San Francisco
2	Gloria Xiomara Almendarez Pineda	San Francisco
3	Mirian Olivia Paz López	San Francisco
4	Reyna Aracely Aleman Castellano	San Francisco
5	Suany Adamari Ruiz Hernández	San Francisco
6	Yaneth Sarahi Méndez Bonilla	San Francisco
7	Cyocelyn Stephany Carranza Izaguirre	San Francisco
8	Brayan Magdowel López Paz	San Francisco
9	Cristofer Maviel Aleman Flores	San Francisco
10	Elder Joel Ruiz Paz	San Francisco
11	Ever Leonardo Ayala Zelaya	San Francisco
12	Franklyn Marino Bueso Merina	San Francisco
13	Gerson Edgardo Aleman Vásquez	San Francisco
14	Harol Manuel Enrriquez	San Francisco
15	Juan Carlos Vásquez Villanueva	San Francisco
16	Luis Alejandro Aguilar Sabillón	San Francisco
17	Olban Josué Enamorado Reyes	San Francisco
18	Pablo Cesar Rivera Sabillón	San Francisco
19	Rodin Eduardo Arriaga Reyes	San Francisco
20	Selvin Alberto Sabillón Limas	San Francisco

Listado De Alumnos Del Instituto Oficial Dr. Jorge Fidel Durón Doceavo Año De
B.T.P. En Confección Industrial.

No.	Nombre Del Líder Voluntario	Lugar De Procedencia
1	Denia Marelin Fúnez Enamorado	San Francisco
2	Emma Francisca Rivera Monterrosa	San Francisco
3	Graciela Jamileth Sabillón Cruz	San Francisco
4	Ignacia Yamileth Almendarez Quintanilla	San Francisco
5	Kathya Lizeth Rodesno Ulloa	San Francisco

6	Katherin Paola Muñoz Javier	San Francisco
7	Keyli Julissa Hernández Díaz	San Francisco
8	Laura María Paz Sabillón	San Francisco
9	Leny Rubí Limas Rodríguez	San Francisco
10	Nathaly Gussel Guzmán Rodríguez	San Francisco
11	Rosa Isela Fernández Fernandez	San Francisco
12	Ruth Lilibeth Midence Padilla	San Francisco
13	Silvia Liliana Padilla Guifarro	San Francisco
14	Allans Felipe Torrez Erazo	San Francisco
15	Carlos Geovany Fernandez Gonzales	San Francisco
16	Carlos Enrique Canales Ortiz	San Francisco
17	Celso Yoeni Almendarez Quintanilla	San Francisco
18	Cristian Alejandro Leiva Zuniga	San Francisco
19	Jesús Antonio Díaz Aguilar	San Francisco
20	Jorge Armando Sabillón Espinal	San Francisco
21	Luis Alonso Mendoz Miguel	San Francisco
22	Santos Seferino Vásquez Villanueva	San Francisco

Listado De Alumnos Del Instituto Juan Alberto Melgar Castro Doceavo Año De
B.T.P. Finanzas

No.	Nombre Del Líder Voluntario	Lugar De Procedencia
1	Elsy Paola Reyes Vanegas	Cañaverl
2	Heydi Paola Ávila Castillo	Cañaverl
3	María José Zavala Martínez	Cañaverl
4	Waleska Nicole Sagastume Fajardo	Cañaverl
5	Adonel Eugenio Pineda Ulloa	Cañaverl
6	Alex Moisés Zuniga Muñoz	Cañaverl
7	Allison José Pacheco Castro	Cañaverl
8	Anner Bautista Bueso Hernández	Cañaverl
9	Carlos Noel Enamorado Hernández	Cañaverl
10	Cristian Omar Espinal Moreno	Cañaverl
11	Fernando José Mekia Pineda	Cañaverl
12	Jonathan Alejandro Milla Redondo	Cañaverl
13	José Yester Orellana Gómez	Cañaverl
14	Kelvin Josué Miranda Mejía	Cañaverl
15	Luis Fernando Contreras Flores	Cañaverl
16	Luis Fernando Ramos Aleman	Cañaverl
17	Mauricio Aroni Barahona Díaz	Cañaverl
18	Oscar Alfredo Sarmiento Muñoz	Cañaverl

19	Oscar Daniel Fernandez Funes	Cañaveral
20	Osman Paz Leiva	Cañaveral
21	Roger Jonathan Guifarr0 Acosta	Cañaveral
22	Romel Higinio Contreras Perdomo	Cañaveral
23	Ronal Stanly Bonilla Reyes	Cañaveral
24	Rony Samir Fernandez Escobar	Cañaveral

PRESENTACIÓN

El presente documento contiene información detallada de los principales indicadores socioeconómicos del Municipio de San Francisco de Yojoa que fueron construidos con el levantamiento de línea base en cada una de las Aldeas, Caseríos, Área Urbana, Barrios y Colonias; con la participación de líderes comunitarios y estudiantes quienes voluntariamente se involucraron en el proyecto con el fin de contar con información actualizada para ser utilizada como herramienta principal de planificación para dar respuesta a las múltiples necesidades y atender las demandas en materia de proyectos en todo nuestro Municipio.

Este ha sido un proceso interesante y con todo gusto ponemos este documento a disposición de las organizaciones comunitarias, instituciones públicas y privadas, ONGs y toda índole de organizaciones o instituciones que tengan interés de hacer uso de la información aquí contenida para impulsar proyectos de desarrollo en el Municipio.

Como Gobierno Local, nos sentimos satisfechos de continuar impulsando el desarrollo para hacer que nuestro territorio esté en constante crecimiento, mejorando las condiciones de vida de la población y creando oportunidades en beneficio de los más vulnerables.

San Francisco de Yojoa, Abril 2018.

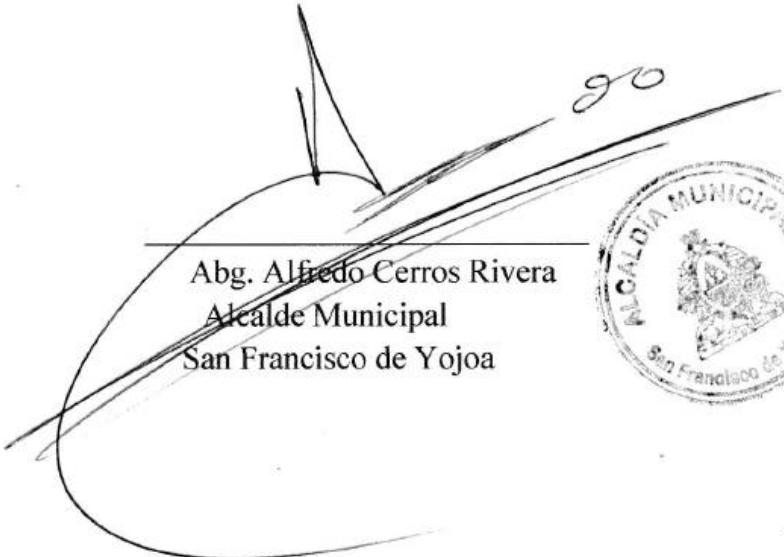
Abg. Alfredo Cerros Rivera
Alcalde Municipal
San Francisco de Yojoa



RESUMEN EJECUTIVO

El proyecto Fortaleciendo las Capacidades Locales (FOCAL) beneficia a muchos municipios del país, brindando asesoría técnica para el levantamiento de indicadores socioeconómicos que servirán posteriormente para la creación de las líneas de base con las cuales se puedan comparar los avances del municipio en materia de desarrollo. El Municipio de San Francisco de Yojoa desarrolló la metodología correspondiente para la construcción de sus indicadores obteniendo resultados de mucho interés en 3,985 viviendas encuestadas que servirán de base para la toma de decisiones en la búsqueda de mejorar las condiciones de vida de la población.

El Municipio de San Francisco de Yojoa cuenta con una población total de 14,809 habitantes distribuidos en 11 Aldeas, 12 barrios del área urbana, 4 caseríos y una colonia; de los cuales 7,722 (52.14%) corresponden al sexo femenino y 7,087 al sexo masculino (47.86%). El promedio de personas por vivienda es de 3.72 personas. La población predominante se ubica en el rango de 31 a 40 años con un 14.57% de la población total, seguida de la población del rango de 24 a 30 años de edad con un 12.59%, situándose en la tercera mayoría las personas comprendidas entre las edades de 7 a 12 años con un 12.46%. De 4,915 mujeres en edad reproductiva, 233 son madres solteras, correspondiente al 4.74%. En el año 2017, nacieron 35 niños, el promedio de edad de la madre oscila entre los 27.66 años. Del total de nacimientos durante el 2017, las madres están comprendidas entre la edad de 15 a 24 años, significando el 33.33%. De las 3,985 familias que respondieron, 639 si usan métodos de planificación familiar que corresponde al 16.4% y la gran mayoría que corresponden al 83.96% no usan ningún método de planificación familiar.

De las enfermedades que más se manifiestan en la población son el Chicunguya con un 35.86%, afectando más al sexo femenino en un 37.48%, seguido de dengue clásico con un 17.08%, ZIKA con un 16.73%.

En cuanto a los servicios públicos el 90.64% de viviendas reciben el servicio de agua domiciliar por acueducto, el 88.43% poseen servicio sanitario, el 5.55% tienen letrinas de fosa séptica y el 3.49% tiene letrina de fosa simple y hacen uso de ellas el 7.98%. El 65.32% de las viviendas tienen instalado el servicio de energía eléctrica domiciliar.

En el Municipio del total de viviendas existentes, el 95.58% corresponde a casas de habitación, el 0.78% corresponde a casas que son construidas con

materiales no adecuados (casas improvisadas). Las casas que cuentan con cuatro piezas por vivienda son las que ocupan el mayor porcentaje en relación al número de piezas por vivienda y representa el 51.32% y un 20.03% las que tienen 3 piezas por vivienda. Los materiales que más se utilizan en la construcción de estas viviendas corresponde al bloque con un 88.48%, seguido de un 7.7% de viviendas construidas con madera.

En la investigación surge un dato interesante que tiene que ver con la tenencia de la vivienda y es que los resultados arrojan que el 76.76% corresponde a que la vivienda es propia y totalmente pagada. La propiedad de la vivienda corresponde a ambos sexos con un 41.29%. Un dato importante es que el 26.71% es propietaria la mujer o ama de casa y un 32.00% el propietario es el jefe de hogar.

En lo que respecta a los problemas de vivienda los porcentajes son considerables tal es el caso de que el 22.41% no cuentan con cielo, el 26.00% son viviendas que no tienen repello y el 5.5% son viviendas que su piso es de tierra, un 8.81% corresponde a viviendas con techo en mal estado. Un dato que se le debe de tomar interés es que el 10.94% de la vivienda cuentan con problemas estructurales. El 33.25% de las viviendas cuentan con una sola pieza utilizada como dormitorio. En 3985 viviendas que equivale al 39.38% utilizan leña para cocinar, seguido de un 34.26% que utilizan gas volátil (chimbo), un 16.18% utiliza electricidad y un 5.08% utiliza gas kerosen.

Para el año 2017 el total de personas en edad escolar es de 6056, correspondiente al 40.89% del total de la población. De los niñ@s en edad escolar el 65.37% estudian actualmente. El total de personas comprendidas entre los rangos de edad de 5 a 65 años y más es de 13,779, que representa el 93.04% del total de la población, de los cuales el 91.61% saben leer y escribir, y un 8.38% que no saben leer y escribir. La tasa de analfabetismo es del 8%.

Del total de población el 82.90% está en edad de trabajar, la población económicamente activa corresponde al 50.61%, y la población económicamente inactiva es el 49.39%. El 44.86% es el promedio de hogares con ingreso diario per cápita menos a \$1.00 (menos de Lps.720.00 al mes). La tasa de pobreza extrema es del 39%.

La fuerza de trabajo predominante es del sexo femenino con un 52.81% y un 47.18% corresponde al sexo masculino. Los rangos de edad de la fuerza de trabajo están distribuidos así: De 31 a 40 años con un 17.56%, en segundo lugar en el rango de edad de 24 a 30 años con un 15.12% y en el tercer lugar está el rango de edad de 19 a 23 años con un 12.64%. De las personas en edad de trabajar que actualmente están laborando corresponde al 69.71%.

Los ingresos mensuales en los hogares se concentran en el rango de Lps.4,0001 a Lps.8,000 para un 29.51%; el 17.62% de hogares reciben un ingreso en el rango de 2,001 a Lps.4,000, que significan el 64.07% de las personas que laboran actualmente.

Es interesante resaltar que el 3.76% de las familias trabajan la tierra propia y el 2.84% son dueños de su terreno ya que la han pagado totalmente. El 94.78% de familias no tienen terreno y el 1.68% alquilan la tierra para poder cosechar. La tenencia de la tierra es en dominio pleno para un 65.49% y en dominio útil un 34.51%. Del total de familias un 3.04% producen su propio alimento, no así el 96.96% de familias.

Las ocupaciones actuales de las personas que laboran está con un 28.59% los oficios domésticos, el 9.13% son obreros, el 5.61% son profesionales técnicos y el 5.29% agricultores y ganaderos. Del total de la fuerza laboral existente y que no trabaja está el 21.60% que son estudiantes.

El porcentaje de participación en organizaciones comunitarias es de 2.14%, del cual el 4.06% corresponde a la participación de los hombres y el 2.89% corresponde a la participación de la mujer.

La comparación de los principales indicadores obtenidos en el Municipio con los Objetivos de Desarrollo Sostenible (ODS) se presenta en el **anexo #1**.

I. MARCO DE REFERENCIA

1.1 ANTECEDENTES Y JUSTIFICACIÓN DEL PROCESO

En Septiembre del año 2000, ciento noventa Presidentes y Jefes de Estado, reunidos en la sede de las Naciones Unidas, suscribieron la Declaración del Milenio, de esta se derivan los Objetivos y Metas del Milenio (ODM) con el propósito de mejorar las condiciones de paz, seguridad y el desarrollo de los países.

Durante el año 2001, el gobierno de Honduras elaboró la Estrategia de Reducción de la Pobreza (ERP) como compromiso ante la Iniciativa de los Países Pobres Altamente Endeudados (HIPC), que contempla entre otras, metas para reducir la pobreza en 24 puntos porcentuales, mediante el mejoramiento de los niveles de salud, educación, saneamiento básico, etc. Tanto la ERP como los ODM van orientados a mejorar las condiciones de vida de la población.

En Honduras JICA y el PNUD, sobre la base de estos compromisos, desarrollaron un proceso de socialización de los ODM, como base importante para la planificación del desarrollo local y medir los avances de la lucha contra la pobreza. Basándose en lo anterior, en Julio del 2003, JICA promovió un evento latinoamericano realizado en Santa Rosa de Copan con participación además de los líderes de la región; analizando avances y experiencias en la socialización de los ODM. Como parte de los compromisos adquiridos por el gobierno Japonés con la suscripción de la Declaración del Milenio, JICA decidió promover en la región occidental de Honduras la ejecución de un Proyecto de Fortalecimiento de las Capacidades Locales (FOCAL). Uno de los aspectos que justificó la realización de esta experiencia es la necesidad de contar con información veraz y fidedigna que caracterice las condiciones socioeconómicas de los municipios en el marco de los ODM y la ERP, y que sirvan como líneas de base para la toma de decisiones, formulación de políticas públicas y la conformación de estrategias orientadas a la promoción del desarrollo, además la mayoría de los gobiernos locales no tienen experiencia en la generación, uso y manejo de información e indicadores socioeconómicos como base para la planificación.

En este sentido, en Noviembre del 2003, JICA elaboró una propuesta metodológica para la construcción social de indicadores socioeconómicos a nivel de municipios, como un instrumento válido para medir en el futuro los

avances en materia de desarrollo, reducción de la pobreza y el cumplimiento de los ODS, así como, de los propios procesos que impulsen los actores locales.

En enero del 2004 se concertó la metodología con los alcaldes de 4 mancomunidades del occidente del país, iniciando un mes después el levantamiento y preparación de los estudios para 4 municipios, un año después se publicó la guía metodológica, se toma en consideración el tiempo de publicación ya que fue el proyecto piloto. Posteriormente el estudio fue realizado en 6 municipios más, tomando en cuenta los resultados obtenidos en el proyecto piloto.

En el año 2012 la Asociación de Municipios del Lago de Yojoa y su Área de Influencia - AMUPROLAGO, busca impulsar de igual manera en sus municipios que la conforman, la creación de los indicadores socioeconómicos que servirán como líneas de base en la búsqueda de establecer políticas y estrategias, como también la formulación de proyectos orientados a mejorar la calidad de vida de los pobladores.

El presente documento muestra los resultados del estudio realizado en el municipio de San Francisco de Yojoa, departamento de Cortes, donde el resultado refleja la situación socioeconómica actual del municipio, además representa la línea de base municipal que permitirá medir el nivel de desarrollo que se vaya alcanzando, todo esto como un producto de los procesos impulsados por el gobierno local y sus pobladores.

II. METODOLOGÍA APLICADA

La Asociación de Municipios del Lago de Yojoa y su Área de Influencia AMUPROLAGO, en el 2012 envió solicitud a la Secretaría del Interior y Población para la inclusión de esta Mancomunidad en el Programa de Fortalecimiento a las Capacidades Locales, habiendo obtenido una respuesta favorable. AMUPROLAGO socializó este programa con los Municipios socios y San Francisco de Yojoa mostró interés en participar, iniciando el proceso pero el cual presento impases en esa fecha. Volviendo a retomar el tema en el presente año 2017. Asignando un Técnico Municipal como encargado del proceso de ejecución del proyecto. Dicho proceso fue presentado y posteriormente aprobado por la Corporación Municipal; elaboramos el Plan de Trabajo y llevamos a cabo la selección de los líderes comunitarios, con el apoyo de la Mancomunidad. Se capacitaron 356 líderes comunitarios de 11 aldeas y 4 caseríos y 1 colonia. Dentro de los líderes capacitados se encuentran alumnos de los diferentes institutos presentes en el municipio. AMUPROLAGO brindo asistencia técnica capacitando a los líderes comunitarios del municipio, proporcionó la cantidad de 80 credenciales para la identificación del personal que ara el levantamiento de información. La Municipalidad asigna a un técnico Municipal para liderar el proceso. Los alumnos de los diferentes Institutos hicieron el levantamiento en 7 barrios y colonias del área urbana del Municipio y en 3 aldeas, 1 caserío. Se hizo re-levantamiento de información en 8 Aldeas, 3 caseríos y 5 Barrios del área urbana.

Los líderes comunitarios elaboraron los mapas censales de sus respectivas comunidades, llenaron los cuadros de identificación de viviendas de la comunidad y se recolectaron datos básicos de la comunidad. Cada líder fue acreditado con un carnet para su identificación durante la ejecución de este proyecto **ver anexo #8**. Para emprender el proceso se desarrolló la metodología en las siguientes fases:

Fase 1: Diseño y organización:

- ❖ Preparación de instrumento de levantamiento de la información (boleta)
- ❖ Revisión de la propuesta metodológica y los indicadores
- ❖ Asignación de Técnico Municipal
- ❖ Preparación de material para capacitación
- ❖ Capacitación al equipo técnico Municipal - facilitador

Fase 2: Promoción e inducción:

- ❖ Concertación del proceso con la Corporación Municipal (Firma de la Carta de compromisos)
- ❖ Selección de líderes comunitarios para participar del proceso de levantamiento.
- ❖ Capacitación metodológica y concertación de compromisos con líderes comunitarios.
- ❖ Preparación de los croquis y listado de jefes (as) hogar, por comunidad.
- ❖ Realización de asambleas comunitarias para socializar el proceso y motivar a la población.

Fase 3: Levantamiento

- ❖ Líderes comunitarios realizan jornadas de levantamiento de boletas (una por familia) y llenado de formatos de información secundaria.
- ❖ Revisión de boletas levantadas, los líderes comunitarios preparan paquetes y entregan al facilitador
- ❖ El Facilitador Municipal supervisa y da seguimiento
- ❖ El Facilitador revisa resultados y hace el control de calidad de las boletas levantadas.
- ❖ Líderes comunitarios y facilitador municipal hacen jornadas de relevamiento de información en los casos que se ameritó
- ❖ Revisión final y preparación de paquete de la comunidad listo para digitalizar.

Fase 4: Tabulación y análisis

- ❖ El Facilitador Municipal revisa y ordena las boletas e información levantada por comunidad
- ❖ Tabulación de boletas en un programa especial con la cooperación de Técnicos de la Mancomunidad de AMUPROLAGO, la SEIP (Secretaría del Interior y Población y la Cooperación Japonesa-JICA). Este programa refleja los datos estadísticos mediante gráficos en cada una de las variables de la boleta.
- ❖ Preparación y revisión de cuadros de salida
- ❖ Elaboración cuadro de línea base
- ❖ Análisis de resultados y elaboración del borrador de informe final

Fase 5: Validación, Socialización, Edición y Transferencia

- ❖ Validación de resultados
- ❖ Corrección, revisión y estilo del informe final
- ❖ Edición de documento
- ❖ Socialización y entrega de documento en cabildo abierto a la Corporación Municipal, y a los líderes comunitarios de cada una de las Comunidades.
- ❖ La Municipalidad de San Francisco de Yojoa, hace entrega de un diploma de reconocimiento a los líderes comunitarios y alumnos que participaron en el proceso de levantamiento de la información.

III. CONTEXTO BIOFÍSICO Y SOCIOECONÓMICO

3.1 ANTECEDENTES HISTÓRICOS DEL MUNICIPIO

Fecha de creación

Fue creado como municipio el 20 de febrero de 1887.

Historia de Fundación

Este municipio cambio de nombre tres veces, aparece primero en 1840 como aldea El Guaro, luego paso a llamarse Ojos de Agua y posteriormente se llamo San Francisco. Paulino Fernández, vecino de la ciudad de Santa Bárbara, vivía en la aldea denominada El Guaro, donde llegó en 1840 y compró un terreno llamado el Jobo Gacho, que más tarde lo vendió y compró otro terreno denominado Ojo de Agua y con sus parientes más cercanos pobló la aldea que también llamaron Ojos de Agua. Con motivo de haber llegado por allí el Inspector General don Francisco López, determinaron de Común acuerdo, cambiarle el nombre a dicha aldea por el de San Francisco. Esta aldea dependió del municipio de Yojoa, pueblo perteneciente al departamento de Santa Bárbara. En 1880 fue anexada, aquella aldea al municipio de Talpetate (San Antonio de Cortés) y tres años más tarde, fue separada de aquel municipio para anexarla al de Santa Cruz de Yojoa, en 1883 hasta 1887, que un acuerdo expedido por la Gobernación Política del Departamento de Santa Bárbara se erigió en el municipio de San Francisco de Yojoa.

Significado de su nombre

Con motivo de haber llegado allí el Inspector Don Francisco López, determinaron ponerle el nombre de San Francisco.

Yojoa de la lengua Lenca “YOCO, HA” que significa aguas mansas

Decreto de creación

En 1840 Paulino Fernández, vecino de la ciudad de Santa Bárbara compro un terreno denominado Ojo de Agua y con sus parientes más cercanos habito la aldea que también llamaron Ojos de Agua, en 1840. Con motivo de haber llegado por allí el Inspector General Don Francisco López, determinaron de común acuerdo, cambiarle el nombre a dicha aldea por el de San Francisco. Esta Aldea dependió del Municipio de Yojoa, (Políticamente abolido) pueblo perteneciente al Departamento de Santa Bárbara. En 1880 fue anexada aquella aldea al Municipio de Talpetate

(San Antonio de Cortes) y tres años más tarde fue separada de aquel Municipio para anexarla al de Santa Cruz de Yojoa, en 1883, hasta 1887 que en acuerdo expedido por la Gobernación Política del Departamento de Santa Bárbara, se erigió en el Municipio de San Francisco de Yojoa. República de Honduras, Gobernación Política del Departamento de Santa Bárbara. 20 de febrero 1887. Vista la solicitud presentada en este Despacho, por el vecindario de San Francisco de Yojoa, jurisdicción del Municipio de Santa Cruz, desde el 18 de julio de 1884 sobre que se les eleve aquella población a la categoría de Municipio, fundados en que, a más de tener el número de almas exigidas por la Ley, cuentan con los elementos necesarios para su sostenimiento. Vistos los informes que sobre el particular han emitido el Gobernador del círculo de Santa Cruz y la honorable Municipalidad de aquel pueblo, los cuales son afirmativos y confirmativos en todas sus partes, aseverando que la segregación de dicho vecindario en nada altera ni perjudica los intereses legítimos de aquel Municipio de Santa Cruz. Por tanto: Esta Gobernación, en uso de sus facultades prescritas sobre este respecto en el Artículo 6. De la pernotada Ley Municipal y Gubernativa con presencia del Artículo 82 de la Constitución citada, acuerda:

*Erijase en Municipio el vecindario y comarca de San Francisco de Yojoa, con todos sus caseríos, hatos y cualquier otra especie de casas de campo ubicadas y circunscritas en su respectivo radio reconocido y por reconocer. Dado en Santa Bárbara, en la fecha arriba expresada y firmada por el actuante Gobernador Político Departamental. Nicolás Bográn. Secretario de Despacho Mariano Galindo.

Patrimonio Histórico

Alcaldía Municipal
Centros Comunales
Casas de La Cultura
Parques
Edificios Público
Propiedades de Servicio Públicos

Primeros Servicios Públicos

Correos
Telegrafo
Telefonia Publica

Personajes relevantes

Teodoro Mancía (Alcalde Municipal en el año 1982,1983,1984)

Carlos Enrique Fernández (poblador)

Marcos Sabillon (Alcalde Municipal en el año 1930, 1931, 1936, 1937, 1939, 1940, 1941, 1942, 1944, 1945)

Carlos Barraza (dirigente comunal)

Guillermo Medina (parroco de la Aldea de Río Lindo)

Cantalicio Paz (ciudadano impulsador de desarrollo comunal)

Samuel Fajardo (consultor de nuestro municipio)

3.2 UBICACIÓN GEOGRÁFICA

El Municipio de San Francisco de Yojoa, está ubicado al Sur del departamento de Cortes, al Norte del Lago de Yojoa, a 71.1 Kms de San Pedro Sula, la Ciudad Industrial del País, a 190.40 Kms de Tegucigalpa, la Capital Nacional. Su extensión territorial es de 96.8 Kms²

Sus límites son:

AL NORTE: Con la Comunidad de Amapá del municipio de San Antonio de Cortes.

AL SUR: Con la Aldea de Peña Blanca del municipio de Santa Cruz de Yojoa, Cortes.

AL ESTE: Con la Aldea de Yojoa y la Aldea Oropéndolas del municipio de Santa Cruz de Yojoa, Cortes.

AL OESTE: Con el departamento de Santa Bárbara: Municipios de Ilama y Santa Bárbara.

Coordenadas

15° 00" 58" latitud Norte y 87° 58" 15" longitud oeste

3.3 UBICACIÓN EN EL MAPA DEPARTAMENTAL

A continuación se presenta el mapa del departamento de Cortes, del cual San Francisco de Yojoa es uno de sus 12 Municipios:



3.4 DIVISIÓN POLÍTICA

El Municipio de San Francisco de Yojoa se divide en 11 Aldeas con sus respectivos barrios y colonias, 4 Caseríos y 1 Colonia. A continuación se enumeran:

#	ALDEAS	#	BARRIOS - COLONIAS
1	San Francisco de Yojoa	1	B° La Torre
		2	B° El Centro
		3	B° San Antonio
		4	B° Las Brisas
		5	B° Pueblo Nuevo
		6	B° Lempira
		7	Col. San Gaspar
		8	Col. Sabillón
		9	Col. Evanecer
		10	Col. Roció del Campo
		11	Col. Bella Vista
		12	Col. Vista Hermosa
2	Quebradas de Agua	1	B° El Centro
		2	Col. San Juan
3	Cañaveral	1	B° Las Delicias
		2	B° La Delta
		3	B° Los Laureles
		4	B° Los Mejías
		5	B° La Unión
		6	B° El Centro
		7	B° La ENEE
		8	B° Los Cocos
4	Tapiquilares	1	B° El Centro
		2	B° Zapote n.1
		3	B° Zapote n.2
		4	Col. Constantino
5	La Virtud		
6	San Buena Ventura	1	B° Los Chorrillos
		2	B° Los Laureles
		3	B° Los Andrade
		4	B° Las Gradass
		5	B° Pueblo Nuevo
		6	B° El Centro
		7	Col. Jerusalén
		8	Col. Bella Vista
		9	Col. Municipal
		10	Col. Sinaí
		11	Col. Sabillón

		12	Col. 13 de Mayo
		13	Col. San Gaspar # 5
		14	Col. Lomas de Bella Vista
7	Rio Lindo	1	B° El Centro
		2	B° Suyapa
		3	B° Buenos Aires
		4	B° Subirana
		5	B° Abajo
		6	Col. Valencia
		7	Col. La Paz
		8	Col. Paraíso
		9	Col. Aurora
		10	Col. Graciela Canales
		11	Col. Las Brisas
		12	Col. Jerusalén
		13	Col. San Gaspar # 4
8	Los Hules		
9	Nueva Murcia		
10	La Química		
11	Borbotón		
#	CASERIOS		
1	La Unión		
2	Rio Chiquito		
3	El Aguaje		
4	Pedernales		
#	COLONIAS		
1	Col. Belén		

Mapa Político de San Francisco de Yojoa

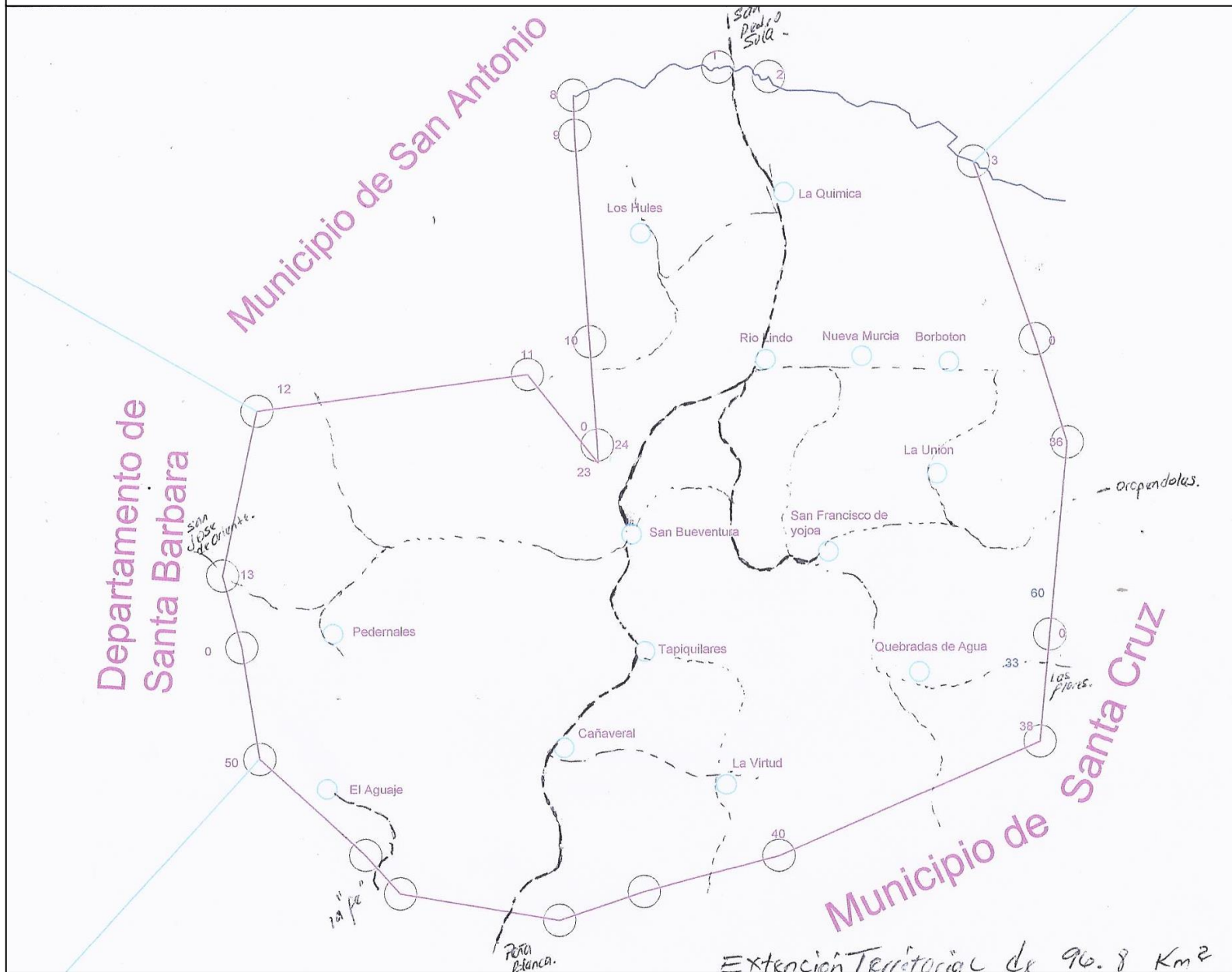

3.5 CARACTERÍSTICAS FÍSICAS

La topografía donde se asienta el Municipio de San Francisco de Yojoa se caracteriza por tener una pendiente variable, la mayor parte del municipio tiene una pendiente de 15% que representa el 59.77% de superficie, seguido de una pendiente de 16 - 30% que representan el 26.17% de la superficie del municipio, con una altitud que va de 280 msnm hasta los 1,052 msnm en los cerros Los Volcanes y Babilonia ubicados al Sur del municipio.

El principal río que cruza por el municipio es el Río Blanco perteneciente a la Cuenca del Río Ulúa, está localizado entre los municipios de Santa Cruz de Yojoa, San Francisco Yojoa, Santa Rita y Potrerillos. También cuentan con el Río Chiquito que nace en el cerro Babilonia, además cuenta con varias quebradas. El clima predominante es el tropical húmedo. La temperatura promedio anual es de 27° C, la mínima anual es de 22° C y la máxima anual es de 32° C, el promedio de humedad relativa anual es de 85%, los meses más lluviosos son de Junio a Diciembre y los más secos de Febrero a Mayo, las dos estaciones más marcadas son la estación seca y la estación lluviosa. Este Municipio por encontrarse asentado entre zonas del Valle de Sula y la Cuenca del Lago de Yojoa, las corrientes de aire son ascendentes con vientos del norte provenientes del valle de sula que arrastran alta humedad relativa y temperaturas, lo que provoca un clima cálido en horas del día y en horas de la noche temperaturas frescas. La composición geológica está formada en la parte sur, por extensiones de rocas volcánicas de periodo cuaternario (10,000 hasta 2.5 millones de años) que se identifican con el nombre de rocas volcánicas de Yojoa. Una característica muy particular en la zona alta al Norte del Lago, es la presencia de roca de baja densidad (espuma volcánica).

3.6 CARACTERÍSTICAS BIOLÓGICAS

San Francisco de Yojoa, su área geográfica cubierta en su mayor parte por pastos y cultivos que representan un 75.75% de la superficie del municipio, con pequeños espacios de bosque latifoliado húmedo, vegetación secundaria húmeda. Por la vegetación del Municipio cuenta con una gran variedad de especies de animales como ser aves, tacuacines, mapaches, garrobos, iguanas, guatusas, ardillas, cusucos, tepezcuintes, zorros, entre otros. Los principales cultivos son: granos básicos maíz y frijoles; caña de azúcar, café, sandías, en pequeña escala hortalizas, yuca, aguacates, bananos, plátanos, papaya, palma africana. Los árboles frutales predominantes son los mangos, naranjas, mandarinas, cocos, paternas, nances, zapotes, marañón, mamones, ciruela. Asimismo, se encuentran una cantidad de plantas medicinales como

ser: ruda, apazote, hierba buena, eucalipto, laurel, llantén, hoja blanca, altamisa, tres puntas, valeriana, ajeno, canela, sábila.

Principales microcuencas

Quebrada san Simeon (San Francisco de Yojoa)

Quebrada de Agua (Quebrada de Agua)

Afluente la Machaca (Rio lindo)

El Nacimiento (San Buena)

Área protegida

Borboton

Quebrada de Agua

3.7 CARACTERÍSTICAS SOCIALES

San Francisco de Yojoa se caracteriza por ser un pueblo pequeño en donde la mayoría de las personas se conocen y los pobladores mantienen buenas relaciones entre sí; los vecinos del Municipio se organizan en Patronatos, Sociedad de Padres de Familia, Juntas de agua, Comité de feria, Iglesias, Grupos Juveniles, Equipos de Futbol, Grupos de mujeres, Grupos campesinos y Comité de bienestar social. En la parte educativa existe en el área urbana una escuela, 2 jardines de niños y un colegio de educación media; en las comunidades existen escuelas, CEPREBs, escuelas PROHECO, jardines de niños y colegios. En el área de la salud existen dos centros de salud, un CESAR en el área urbana del municipio y un CESAMO en la Aldea de Rio Lindo. Existe una sala médica en la Aldea de Cañaverl. En el aspecto religioso predomina la religión católica, según algunos datos que han sido transmitidos por nuestros antecesores la iglesia Católica que hoy se conoce se comenzó a construir en los años 1967, también un buen número de personas asisten a las diferentes religiones tales como: La Centro Americana, Nuevo Pacto, La Adventista, La Pentecostés, La Elim, Cristo Misionera, Camino de Santidad, Los Testigos de Jehová, Brazos Abiertos, La Esposa del Cordero, Asambleas de Dios, Iglesias Evanecer, Casa Paterna.

La principal forma de recreación es el deporte (futbol), en todas las comunidades practican el fútbol como la principal actividad recreativa principalmente de los jóvenes.

San Francisco de Yojoa es un Municipio que conserva costumbres y tradiciones que se han ido transmitiendo de generación en generación como

ser: La celebración de la Feria Patronal en la cabecera municipal que inicia la primer semana de septiembre y culmina la primer semana de octubre, siendo el 3 Octubre el día principal de la feria, en Honor al patrón San Francisco de Acis, la Feria Patronal de la Aldea Rio Lindo que se celebra desde la primera semana de junio a la primera semana de julio, siendo el día 24 de Junio el día principal de la feria en Honor al Santo San Juan Bautista, la Feria Patronal de la Aldea San Buena Ventura que se celebra la primer semana de julio en Honor al Santo San Buena Ventura, la elaboración de comidas típicas en las diferentes épocas del año como: nacatamales, pan y cerdo horneado, gallina hornada en la navidad; tortas de pescado, chilate, ticucos, sopa de pescado, ayote en miel, jocotas en miel, papaya en miel, torrijas durante la Semana Santa; y según ocasiones catrachas, baleadas, arroz con leche, productos derivados del maíz (montucas, tamalitos, riguas, fritas de elote) y las bebidas típicas tradicionales son la chicha, atol de elote, te, poleadas (leche, harina y piña).

En el área folklórica existen cuadros de danzas en el área urbana tanto de la escuela como del colegio.

Este Municipio aún conserva los valores espirituales, morales y culturales, se fomenta el respeto, la humildad, la cortesía, la amistad, alegría, confianza, perseverancia, honestidad, paciencia y servicio, mismos que son transmitidos a las nuevas generaciones.

IV. INFRAESTRUCTURA BÁSICA

4.1 INFRAESTRUCTURA VIAL

Longitud de carreteras desde la cabecera Municipal (Municipalidad) a cada una de las Aldeas y Caseríos de San Francisco de Yojoa.

Nº	Aldea o Caserío	KMS desde la Cabecera Mpal	OBSERVACIONES
1	Quebradas de Agua	2.9	
2	Cañaverál	9.9	Carretera pavimentada
3	Tapiquilares	7.7	
4	La Virtud	11.8	
5	San Buena Ventura	3.6	Carretera pavimentada
7	Rio Lindo	4.6	Vía más rápida - pavimentada

8	Los Hules	8.2	
9	Nueva Murcia	4.9	
10	La Química	6.2	
11	Borbotón	6.8	
12	La Unión	3.8	
13	Rio Chiquito	2.5	
14	El Aguaje		
15	Pedernales		

Estas carreteras en parte son no pavimentadas y son transitadas en vehículo todo el año, pero durante la temporada lluviosa en carros todo terreno y en el verano carros sencillos.

4.2 ELECTRICIDAD

Todas las aldeas, barrios y caseríos cuentan con energía eléctrica. La central de abasto de nuestro municipio es la represa hidroeléctrica de cañaverál ubicada en Río Lindo, Cortés.

4.3 TELEFONÍA Y CORREOS

En el Municipio de San Francisco de Yojoa no se cuenta con oficinas de Hondutel ni Honducor. La comunicación vía telefónica es por medio de teléfonos celulares de las compañías Claro, Tigo. El servicio de Internet es por medio de fibra óptica, servicio prestado por la empresa privada.

4.4 SOCIAL

En el casco urbano contamos con una cancha de futbol, una iglesia católica, 9 iglesias evangélicas, un centro comunal Municipal, un parque municipal.

En la Mayoría de aldeas existen canchas de fútbol, una iglesia católica, una iglesia evangélica, un centro comunal, una escuela, un jardín de niños con excepción de la Aldea de Rio Lindo en la cual hay 11 Centro Educativos a nivel primario y secundario, una biblioteca, casa de la cultura, 1 sucursal bancaria, 2 agentes bancarios, 1 estadio municipal, 4 canchas de fútbol, 1 parque recreativo, 1 centro diurno del adulto mayor, 1 centro de salud, 4 farmacias, 4 clínicas privadas, 2 centros recreativos, 6 restaurantes, 3 hoteles, 2 centrales hidroeléctricas, 2 cibercafé, 1 gasolinera, 1 delegación de policía, 25 tiendas de conveniencia, 1 plaza comercial, 1 iglesia católicas y 4 iglesias evangélicas.

4.5 SALUD

Existen dos centros de salud uno en el área urbana (CESAR) y uno en la Aldea de Rio Lindo (CESAMO), existen cuatro centros médicos privados ubicados en la aldea de Rio Lindo, se cuenta con una sala medica en la Aldea de Cañaveral, no contamos con hogares materno infantil. Los más cercanos están en ubicados en el municipio de Santa Cruz de Yojoa a 14 kilómetros y medio de distancia de nuestro municipio y en el municipio de Villanueva a 40 kilómetros de distancia, no contamos con hospitales ni públicos ni privados el más cercano está en la cabecera departamental San Pedro Sula a una distancia de 71.1 kilómetros de distancia de nuestro municipio. Se cuenta con 4 farmacias.

4.6 EDUCATIVA

El Municipio de San Francisco de Yojoa, cuenta con 11 Escuelas Oficiales, 2 Escuelas PROHECO, 1 Escuela Privada Bilingüe, 1 Escuela Nocturna, 5 Institutos Oficiales de Media, 1 Instituto Oficial MAJAD, 1 Instituto Privado MAJAD, 1 Instituto Privado de Media, 1 Centro de Educación Básica, 11 Jardines de Niños, 8 Centros de Educación pre básica (CEPREB), 1 Jardín de Niños PROHECO, 1 Jardín de Niños Privado Bilingüe, 1 Educatodos.

Centros Educativos en el área urbana y rural del Municipio de San Francisco de Yojoa (Escuelas, Instituto de Educación Media, Jardín de Niños y Centro Básico):

Centros Educativos de Pre Básica / Jardines de Niños		
N°	LUGAR	NOMBRE DEL CENTRO EDUCATIVO
1	Rio Lindo	Juana Enriqueta Pineda
2	Rio Lindo	Mi Primer Estudio
3	Rio Lindo	Mi Segundo Hogar
4	Cañaveral	Oscar Andino Ávila
5	El Borbotón	Oscar Ramírez Romero
6	San Buenaventura	Rodrigo Pineda
7	Tapiquilares	San Francisco de Asís
8	San Francisco de Yojoa	Salvador Maradiaga
9	San Francisco de Yojoa	Eusebio Pineda Castón
10	San Buenaventura	Manantial de Vida
11	Cañaveral	Mis Primeros Pasos
Centros Educativos de Pre Básica CCEPREB		
N°	LUGAR	NOMBRE DEL CENTRO EDUCATIVO
12	La Virtud	La Virtud
13	Rio Lindo	Mis Días Felices

14	1ro de Noviembre	Niños Felices
15	La Química	Caras Felices
16	El Paraíso	Aquafinca
17	Los Hules	Sueños de Vida
18	La Unión	Gaspar Pineda Rios
19	Pedernales	José Ángel Sabillón
Centros Educativos de Pre Básica / Jardines PROHECO		
N°	LUGAR	NOMBRE DEL CENTRO EDUCATIVO
20	Quebradas de Agua	Carlos Pineda
Centros Educativos de Pre Básica / Jardín Bilingüe Privado		
N°	LUGAR	NOMBRE DEL CENTRO EDUCATIVO
21	Rio Lindo	Eagle Academy
Escuelas Oficiales de 1ro a 6to		
N°	LUGAR	NOMBRE DEL CENTRO EDUCATIVO
22	San Francisco de Yojoa	Miguel Paz Barahona
23	B. Buenos Aires, Rio Lindo	Rafael Leonardo Callejas
24	Rio Lindo	Raúl Zaldívar
25	Borbotón	Bernardo Galindo y Galindo
26	Los Hules	Carlota Marin
27	Quebradas de Agua	Constantino Rivera
28	Esteban Guardiola	San Buenaventura
29	Cañaveral	José Castro López
30	1ro de Noviembre	José Vivanco
31	La Química	15 de Septiembre
32	La Virtud	Rafael Bardales Bueso
Centro de Educación Básica de 1ro a 9no		
N°	LUGAR	NOMBRE DEL CENTRO EDUCATIVO
33	Tapiquilares	Francisco Morazán
Escuelas PROHECO		
N°	LUGAR	NOMBRE DEL CENTRO EDUCATIVO
34	Pedernales	Juan Ramón Molina
35	La Unión	Rafael Pineda Ponce
Escuela Privada Bilingüe		
N°	LUGAR	NOMBRE DEL CENTRO EDUCATIVO
36	Rio Lindo	Eagle Academy
Escuela Nocturna		
N°	LUGAR	NOMBRE DEL CENTRO EDUCATIVO
37	Rio Lindo	Unión Voluntad y Esfuerzo

Institutos Oficiales de Media		
N°	LUGAR	NOMBRE DEL CENTRO EDUCATIVO
38	San Francisco de Yojoa	Jorge Fidel Durón
39	Cañaveral	Juan Alberto Melgar
40	Rio Lindo	Manuel de Jesús Subirana
41	San Buenaventura	San Buenaventura
42	Rio Lindo	Técnico Rio Lindo
Instituto Privado de Media		
N°	LUGAR	NOMBRE DEL CENTRO EDUCATIVO
43	Rio Lindo	Eagle Academy
Instituto Oficial MAJAD		
N°	LUGAR	NOMBRE DEL CENTRO EDUCATIVO
44	Rio Lindo	Manuel de Jesús Subirana
Instituto Privado MAJAD		
N°	LUGAR	NOMBRE DEL CENTRO EDUCATIVO
45	Rio Lindo	Emérito Pineda
EDUCATODOS		
N°	LUGAR	NOMBRE DEL CENTRO EDUCATIVO
46	San Buenaventura	Manuel Bonilla

4.7 PRODUCTIVA

La infraestructura productiva existente está basada en ganadería, piscicultura, avicultura, caficultura, plantas hidroeléctricas; los rubros de mayor interés son la piscicultura y la ganadería, al ser una fuente significativa de empleo.

V. INSTITUCIONALIDAD E INVERSIÓN PARA EL DESARROLLO

5.1 DESEMPEÑO MUNICIPAL

La Corporación Municipal de San Francisco de Yojoa está integrada por el Alcalde Municipal, Vice Alcalde y 8 Regidores. La Unidad Técnica Municipal está integrada por los siguientes departamentos: Administración General, Secretaria PRIVADA, Secretaría Municipal, Tesorería, Auditoría, Catastro, Administración Tributaria, Unidad Técnica Municipal, Desarrollo Comunitario, Unidad Municipal Ambiental, Departamento Municipal de Justicia, Oficina Municipal de la Mujer con un total de 38 empleados. La

sociedad civil está representada por la Comisión Ciudadana de Transparencia que está formada por 1 miembros, un Comisionado Municipal; cada una de las Comunidades tienen Patronatos y otras organizaciones comunitarias. **Ver Anexo #10** Organigrama de la Municipalidad.

La municipalidad apoya al casco urbano y sus respectivos barrios aldeas y Caseríos con la asignación de fondos cada año para la ejecución de proyectos los cuales son priorizados por los habitantes de cada comunidad.

La Administración Municipal presenta cada año la rendición de cuentas a los entes correspondientes conteniendo catorce (14) formas denominadas así: 01 Liquidación del Presupuesto de Ingresos, 02 Liquidación de Presupuesto de Egresos por cada Programa, 03 Liquidación del Presupuesto de Egresos Consolidado, 04 Liquidación del Presupuesto, 05 Arqueo de Caja General, 06 Arqueo de Caja Chica o Fondo Rotatorio, 07 Cuentas de Tesorería, 08, Control de Financiamiento, 09 Control de Bienes Muebles e Inmuebles, 10 Informe Anual de Proyectos, 11 Estado de Ingresos y Egresos, 12 Balance General (Estado Financiero), 13 Estado de Ingresos y Egresos Comparativo y 14 Balances Generales Comparativos (Estados Financieros). Asimismo se presenta el Presupuesto de Ingresos y Egresos y el Plan de Arbitrios según el año que corresponda. En este sentido las opiniones vertidas por el Departamento de Rendición de Cuentas Municipales del Tribunal Superior de Cuentas en nota enviada a la Corporación Municipal es que al realizar la revisión del informe de Rendición de Cuentas de la municipalidad de San José de Comayagua, departamento de Comayagua, correspondiente al periodo del 01 de enero al 31 de diciembre de 2011, con el propósito de emitir una opinión, se manifiesta que la información proporcionada por la administración cumple con lo establecido tanto en los artículos 91 y 98 numeral 6), de la Ley de Municipalidades y su Reglamento, como en el Manual y Formas para la Rendición de Cuentas Municipal. El análisis ha sido practicado en ejercicio de las funciones y atribuciones contenidas en la Ley Orgánica del Tribunal Superior de Cuentas, Ley de Municipalidades y en el Manual y Formas para la Rendición de Cuentas Municipales. Durante la revisión, no se encontraron deficiencias significativas. Lo que indica que el desempeño Municipal avanza en buena dirección.

5.2 PRESENCIA INSTITUCIONAL EN EL MUNICIPIO

En el Municipio de San Francisco de Yojoa, tienen presencia las siguientes instituciones: AMUPROLAGO, SEPUDO, Fundación AHLE, Proyecto MAMA, ASIDE, SEDIS, SAG/DICTA, en el área urbana contamos con una escuela, un colegio de educación media donde se imparte ciclo común de cultura general, Bachillerato Técnico Profesional en Informática, Bachillerato Técnico en Confección Industrial, Bachillerato en Desarrollo Agropecuario, dos Jardín de Niños para la enseñanza de la educación pre básica. En la cabecera Municipal está ubicada la Municipalidad, el Juzgado de Paz, el Registro Nacional de las Personas, un Cesamo, la Oficina Municipal de Educación, la Jefatura Policial está ubicada en la comunidad de Rio Lindo, las comunidades de Rio Lindo, San Buenaventura y Cañaverl cada una cuentan con un colegio de educación media y cada una de las comunidades cuenta con escuela de educación primaria las comunidades que no tienen jardín de niños, tienen centros de educación pre básica-CEPREBs.

5.3 SOCIEDAD CIVIL

La sociedad civil del Municipio está organizada en Patronatos, Juntas de Agua, Sociedad de Padres de Familia, Comisión Ciudadana de Transparencia, Grupos de Mujeres y Grupos Campesinos, Comité de Bienestar Social, Comité de Feria y Comité de Arbolito.

Sus funciones son las siguientes:

#	ORGANIZACIONES COMUNITARIAS	FUNCIONES
1	Patronatos Promejoramiento Comunal	Gestionar los proyectos prioritarios de cada localidad, coordinar la ejecución de los proyectos en sus lugares como ser la mano de obra no calificada y el acarreo de materiales locales.
2	Juntas de Agua Potable	administrar los fondos que aporta cada beneficiario del proyecto, velar por el buen funcionamiento del servicio a los abonados como ser la reparación periódica de tubos tanques de almacenamiento rompe cargas válvulas ETC.
3	Sociedad de Padres de Familia	Trabajar como apoyo de maestros y alumnos en cada uno de los lugares en las que fueran organizadas
4	Comisión Ciudadana de Transparencia	Velar por el buen uso de los recursos económicos asignados a la corporación municipal (una comisión por todo el municipio).
5	Grupos de Mujeres	Trabajar mancomunadamente para generar recursos económicos para satisfacer sus

		necesidades.
6	Grupos Campesinos	Hacer trabajos colectivos mancomunando esfuerzos para generar mejores condiciones de vida en cada uno de los miembros.
7	Comité de Bienestar Social	Es el encargado de la identificación de problemas sociales existentes en cada comunidad.
8	Comité de Feria	Es el encargado de la organización de actividades que se desarrollan en las ferias de cada año.
9	Comité de Arbolito	Es el encargado de la organización y decoración del árbol de navidad.

5.4 INVERSIÓN SOCIAL

En el año 2017 la Municipalidad de San Francisco de Yojoa, mediante la Unidad Ejecutora de Proyectos hizo una inversión social de **L 9,860,789.82** con la ejecución de diferentes proyectos en todas las comunidades y área urbana del municipio. En el año 2018 realizó una inversión de **L 6,728,463.68** de igual forma ejecutando proyectos en las comunidades y área urbana. **Ver anexos # 11 y # 12** Cuadro de inversión social en todo el municipio años 2017 y 2018.

VI. ANÁLISIS DE LOS PRINCIPALES INDICADORES SOCIOECONÓMICOS

A continuación un análisis de los principales indicadores socioeconómicos tomando como base los resultados de la información levantada por los líderes comunitarios, Facilitador Municipal y estudiantes de diversificado de los Institutos de Educación Media ubicados en el Municipio; y que se realizó en las diferentes aldeas, barrios, caseríos y área urbana del Municipio de San Francisco de Yojoa.

El análisis se ha hecho partiendo de los Objetivos de Desarrollo Sostenible - ODM. **En el Anexo 1**, se incluye un cuadro con los indicadores obtenidos y comparados con los Objetivos de Desarrollo Sostenible-ODS.

6.1 POBLACIÓN

El total de población del Municipio de San Francisco de Yojoa para Octubre del año 2017 es de 14809 habitantes, de los cuales 7,722 que corresponde al 52.14% son del sexo femenino y 7,087 del sexo masculino, que corresponde

al 47.86%. Para este análisis la población fue dividida en 12 rangos según edades y la población predominante se ubica en el rango de 31 a 40 años con un 14.57% de la población total, seguida de la población del rango de 24 a 30 años con un 12.59%, situándose en la tercera mayoría las personas comprendidas entre las edades de 7 a 12 años con un 12.46%. Lo que indica que la mayoría de población está concentrada entre los 31 a 40 años de edad. El 23.08% de la población es menor o igual a 30 años de edad y una tercera parte de la población es menor o igual a 18 años, significando el 37.42%. La población total está diseminada en 3,985 viviendas con un promedio de 3.72 personas por vivienda. De las familias encuestadas 118 personas han emigrado dentro y fuera del país.

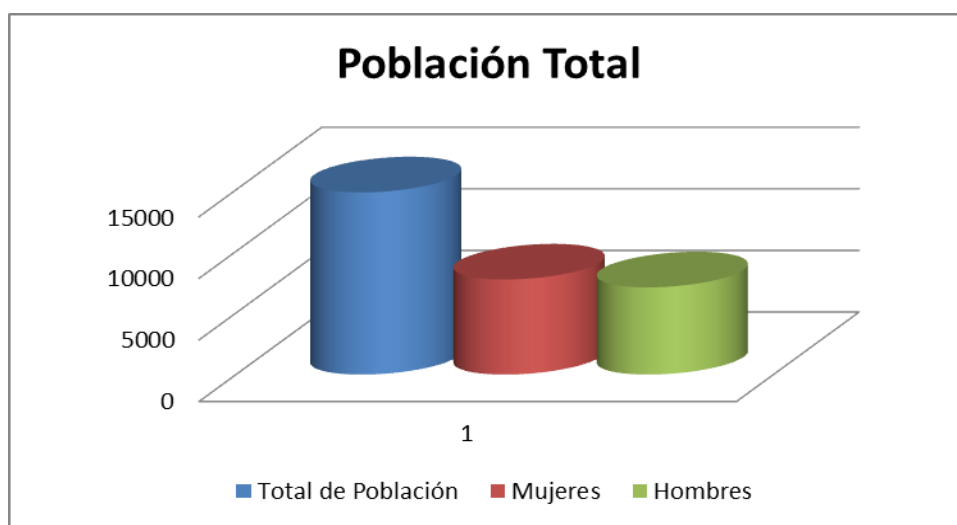

Ver Anexo # 2. Población clasificada por rangos de edades

6.2 SALUD

De 4,915 mujeres en edad reproductiva, 233 son madres solteras, correspondiente al 4.74%. En el año 2017, nacieron 35 niños, 10 son del sexo femenino y 25 del sexo masculino; el promedio de edad de la madre oscila entre los 27.66 años. Del total de nacimientos durante el 2017, 25 madres están comprendidas entre la edad de 15 a 24 años. Durante el parto hubo 12 muertes maternas. De los niños nacidos la mayoría de los partos fueron atendidos en un hospital o clínica privada; y en algunos casos aislados los partos fueron atendidos en casa, centro de salud, clínica materno infantil. En el año 2017 se dieron 7 muertes de niños menos de 5 años.

De las 3,985 familias que respondieron si usan métodos de planificación familiar, 636 correspondientes al 15.96% planifican con su pareja y la gran mayoría 3,349 que corresponden al 84.04% no usan ningún método de

planificación familiar. El método de planificación más utilizado es la pastilla, seguido de la inyección, 151 mujeres han sido operadas para no tener más hijos un 23.74% de las familias. Existe una clínica materno infantil en la aldea de Cañaverál a 9.9 km de San Francisco de Yojoa.

De las enfermedades que más se manifiestan en la población son el Chicunguya con un 35.86%, afectando más al sexo femenino en un 37.48%, seguido de dengue clásico con un 17.08%, ZIKA un 16.73%, Infecciones respiratorias agudas 8.88%; el 73.64% de estos pacientes recibieron en su mayoría asistencia médica pública, un 22.81% recibieron asistencia médica privada.

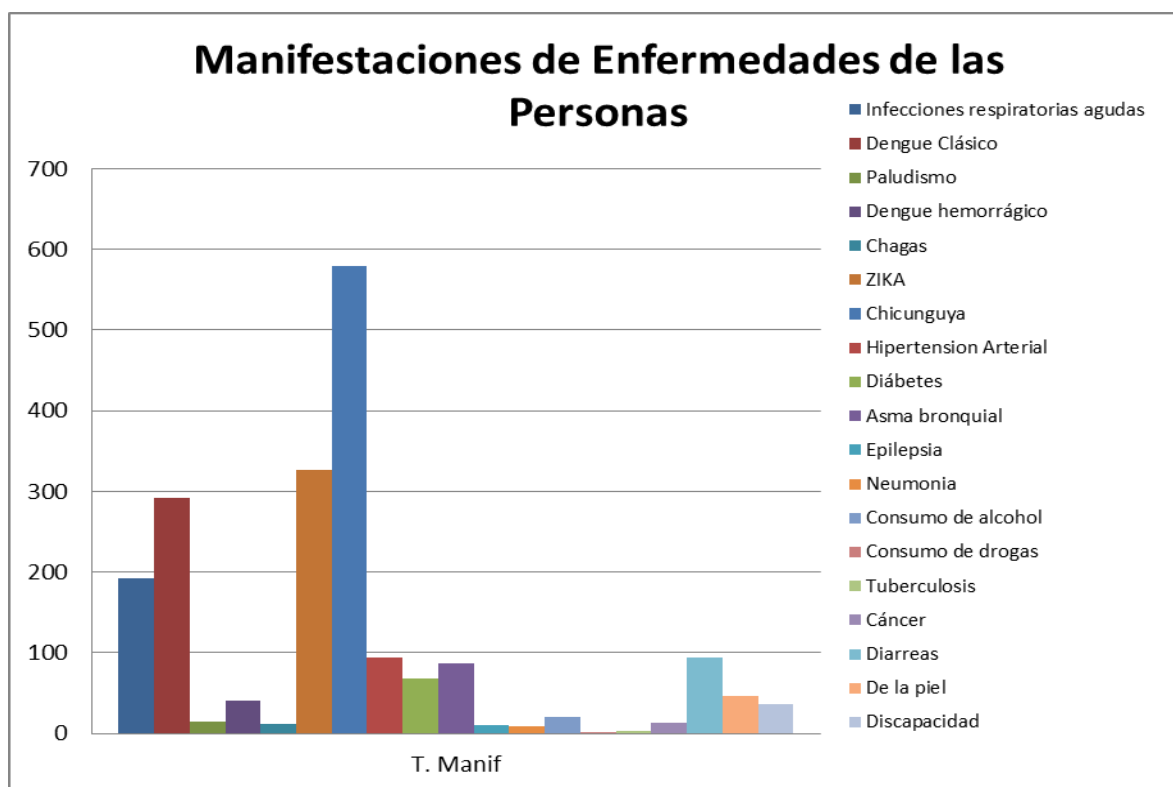

Ver anexos:

#	DESCRIPCIÓN
3	Cuadro de la incidencia de enfermedades en viviendas y población afectada.
3.1	Cuadro resumen de madres solteras, muerte materna, muerte de menores, total de nacimientos.

6.3 SERVICIOS BÁSICOS

El 90.64% de viviendas reciben el servicio de agua domiciliar por acueducto y el servicio es administrado por las Juntas de Agua, el 88.43% poseen servicio sanitario, el 9.04% tienen letrinas y hacen uso de ellas el 7.98%. El 59.99% de la población reciben el servicio de recolección de basura, un 6.4% reciben el servicio de aseo de calles, el 10.97% reciben el mantenimiento de calles por parte de la Municipalidad por lo menos una vez al año; el 65.32% de las viviendas tienen instalado el servicio de energía eléctrica domiciliar y el 96.19% reciben servicio de alumbrado público, en el 76.61% de las viviendas cuentan con el servicio telefónico (celular) de las compañías Tigo, Claro.

Solamente la aldea de Rio Lindo cuenta con servicio de alcantarillado sanitario y es administrado por la Comité de Bienestar Social, en el área urbana se cuenta con el sistema de agua negras y es administrado por la Junta de Agua.

Ver anexo# 4. Viviendas con servicios públicos

6.4 VIVIENDA

En el Municipio del total de viviendas existentes, el 95.58% corresponde a casas de habitación, el 0.78% corresponde a casas que son construidas con materiales no adecuados (casas improvisadas). Las casas que cuentan con cuatro piezas por vivienda son las que ocupan el mayor porcentaje en relación al número de piezas por vivienda y representa el 51.32% y un 20.03% las que tienen 3 piezas por vivienda. El 97.67% de las viviendas tienen cocina de las cuales el 74.33% está dentro de la vivienda, el 24.36% está ubicada fuera de la vivienda. Del total de vivienda el 48.62% consumen el agua no tratada, el 38.96% de botellón y el 7.46% consumen el agua filtrada.

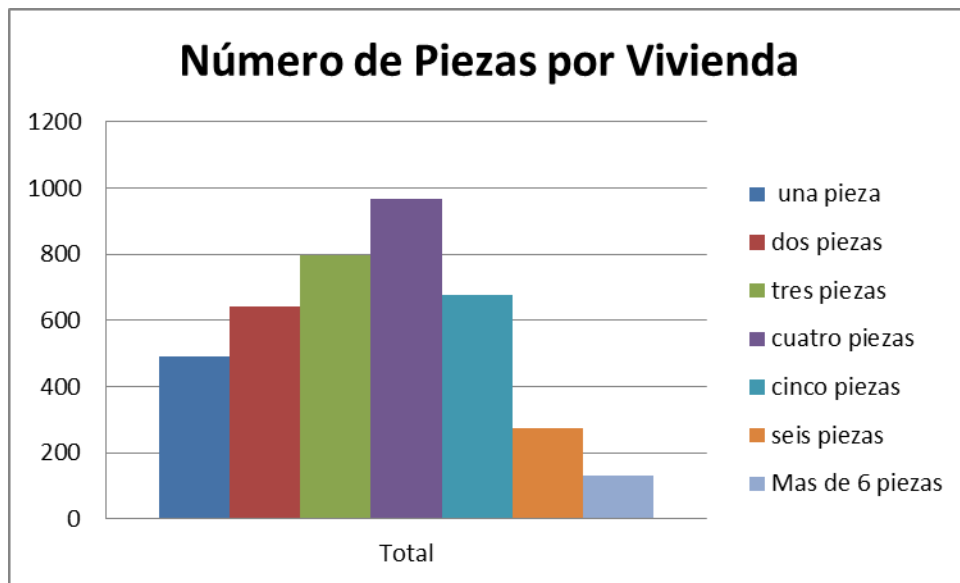

Los materiales que más se utilizan en la construcción de estas viviendas corresponde a bloque con un 88.48%, seguido de un 0.95% de viviendas construidas con yagua. En la investigación surge un dato interesante que tiene que ver con la tenencia de la vivienda y es que los resultados arrojan que el 76.76% corresponde a que la vivienda es propia y totalmente pagada.

El 3.36% son viviendas que aún están siendo pagadas por los usuarios a entes financieros. Los demás porcentajes corresponden a viviendas prestadas y alquiladas. Resulta interesante saber que la propiedad de la vivienda corresponde a ambos sexos con un 41.29%. Un dato importante es que el 26.71% es propietaria la mujer o ama de casa y un 32% el propietario es el jefe de hogar.

En lo que respecta a los problemas de vivienda los porcentajes son considerables tal es el caso de que el 22.41% no cuentan con cielo, el 26% son viviendas que no tienen repello, un 8.81% corresponde a viviendas con techo en mal estado y un 5.5% son viviendas que su piso es de tierra. Un dato que se le debe de tomar interés es que el 10.94% de la vivienda cuentan con problemas estructurales. En relación a las condiciones de la vivienda el 46.88% se encuentra en buen estado, seguido de un 46.57% en un estado regular y en malas condiciones un 6.55%. Respecto a la cantidad de familias por vivienda un 89.74% son habitadas por una sola familia, un 6.2% son habitadas por 2 familias y un 2.94% por 3 familias. El 0.85% de las viviendas no cuentan con baños; el 33.25% de las viviendas cuentan con una sola pieza utilizada como dormitorio.

En 1884 viviendas que equivale al 39.38% utilizan leña para cocinar, seguido de un 34.26% que utilizan gas volátil (chimbo), el 16.18% utiliza electricidad.

Ver Anexos:

#	DESCRIPCIÓN
5	Distribución de Viviendas por el número de piezas con que cuentan
5.1	Número de familias por vivienda
5.2	Número de baños por vivienda
5.3	Tipo de Vivienda
5.4	Condiciones de la Vivienda
5.5	Tenencia de la Vivienda
5.6	Problemas de la Vivienda
5.7	Tipo de combustible que utilizan por vivienda para cocinar
5.8	Ubicación de cocina
5.9	Como consumen el agua
5.10	Cuadro resumen # de viviendas por barrios, comunidades y caseríos

6.5 EDUCACIÓN

Para el año 2017 el total de personas en edad escolar es de 6056, correspondiente al 40.89% del total de la población. De los niñ@s en edad escolar el 65.37% han estudiado o estudian. El total de personas comprendidas entre los rangos de edad de 5 a 65 años y más es de 13795, que representa el 93.15% del total de la población, de los cuales el 80.99% saben leer y escribir, y un 19.01% que no saben leer y escribir. Del total de población en edad primaria, el 93.62% están estudiando o han estudiado y del total de población en edad secundaria el 78.64% están estudiando o han estudiado.

Ver anexos:

#	DESCRIPCIÓN
6.1	Distribución de niñ@s y jóvenes en edad escolar según el grado que actualmente estudian o han cursado de (5 a 23 años).
6.2	Distribución de niñ@s en edad escolar según rango de edad y Niñ@s estudiando en el 2017.
6.3	Distribución de personas según rango de edades, número de personas que saben leer y escribir vrs número de personas que no saben leer y escribir
6.4	Acceso a la educación primaria y secundaria por género

6.6 IGUALDAD ENTRE LOS SEXOS A NIVEL EDUCATIVO

Del total de niños y niñas en edad primaria el 48.86% corresponde al género femenino de las cuales el 48.32% estudian, el 51.14% son del género masculino y estudian de ellos el 51.68%. Del total de niños y niñas en edad secundaria el 50.47% son del género femenino, de este total están estudiando el 49.1%, varones en edad secundaria son el 49.53% de los que estudian el 50.9%.

El 92.08% del sexo femenino comprendidas en los rangos de edades de 5 hasta 65 años y más saben leer y escribir y siempre entre este mismo rango de edades el 91.31% del sexo masculino saben leer y escribir.

En relación al acceso a la educación primaria y secundaria por género, el 50.69% del género femenino están estudiando y el 33.95% no están estudiando. Del sexo masculino el 49.31% estudian y el 35.30% no estudian.

Ver anexo #7

6.7 ECONOMÍA, COMPORTAMIENTO DE LA FUERZA LABORAL E INGRESOS

Cabe destacar que 12,276 personas que corresponden al 82.89% del total de la población están en edad de trabajar (10 años en adelante).

La fuerza de trabajo predominante es del sexo femenino con un 52.81% y un 47.18% corresponde al sexo masculino. El estado civil de la fuerza de trabajo mayoritaria es la soltería con un 53.41%. Los rangos de edad de la fuerza de trabajo están distribuidos así: De 31 a 40 años con un 17.56%, en segundo lugar en el rango de edad de 24 a 30 años con un 15.12% y en el tercer lugar está el rango de edad de 19 a 23 años con un 12.64%. De las personas en edad de trabajar que actualmente están laborando corresponde al 37.61%.

Las ocupaciones actuales de las personas que laboran está con un 10.59%, los labradores, agricultores, jornales y con un 27.38% de amas de casa. Del total de la fuerza laboral existente y que no trabaja está el 21.26% que son estudiantes. Las ocupaciones predominantes son jornalero, agricultor, para los jefes de hogar con un 7.53%, amas de casa con un 27.63% y estudiantes con un 21.6%.

Los ingresos mensuales en los hogares se concentran en el rango de Lps.4,001 a Lps.8,000 para un 36.19%; el 27.02% de hogares reciben un ingreso en el rango de 4,001 a Lps.8,000, que significa el 29.51% de las personas que laboran actualmente. **Es importante destacar que el 10.84% de la población sobrevive con ingresos menores a \$1.00 (un dólar diario).** Según el total de ingresos recibidos son suficientes para alimentarse los 3 tiempos de comida para un 90.07% de las familias, un 6.22% que alcanza

únicamente para alimentarse en 2 tiempos de comida y un 1.71% que solamente alcanza para un tiempo.

Del total de familias un 5.4% han obtenido algún préstamo, en su mayoría tramitados y a responsabilidad de pago por el jefe de hogar. En cuanto a la recepción de remesas únicamente el 12.92% del total de las familias reciben, distribuidas así: del rango de Lps.1,001.00 a 2,000.00 un 43.5% de las familias que reciben remesas, un 37.09% que recibe más de Lps.2,001.00, del rango de 0.01 a Lps.1,000.00 reciben el 17.48%. El 3.76% de las familias trabajan la tierra propia y el 2.84% son dueños de su terreno ya que la han pagado totalmente. El 21.35% de familias no tienen terreno. La tenencia de la tierra es en dominio útil para un 34.51% y en dominio pleno un 65.49%.

Del total de familias un 3.04% producen su propio alimento, no así el 96.96% de familias. Aunque los alimentos producidos son suficientes para autoconsumo, es poco el excedente de los mismos para su comercialización. Los principales cultivos son: granos básicos maíz y frijoles; café, aguacates, bananos, sandía, yuca, ayote, cacao, rambután y plátanos.

Del total de población en edad de trabajar (12,277 personas), la población económicamente activa corresponde al 50.61% y la población económica inactiva corresponde al 49.39%. En comparación de las personas que actualmente laboran corresponde al 69.71% y las personas que no laboran corresponde al 30.29%. **(Ver Anexos):**

#	DESCRIPCIÓN
8.1	Cuadro resumen de Profesiones u Oficios
8.2	Cuadro resumen de fuerza de trabajo (Activa o inactiva)
8.3	Rango de ingresos por hogares
8.4	Cuadro resumen de ingresos diarios por hogares-Ingreso promedio diario per cápita
8.5	Cuadro resumen rango de ingresos según número de personas trabajando
8.6	Cuadro resumen según número de personas ocupadas. Ingreso promedio diario individual
8.7	Cuadro resumen de la fuerza de trabajo que labora actualmente
8.8	Cuadro resumen de las personas que reciben remesas
8.9	Cuadro resumen según el rango de remesas que reciben
8.10	Cuadro resumen del tipo de tenencia de la tierra
8.11	Cuadro resumen cantidad de hogares que tienen huertos familiares
8.12	Cuadro resumen que tienen animales de domésticos
8.13	Cuadro resumen de hogares que siembran y obtienen excedente para la venta

6.8 SEGURIDAD

En relación al área de seguridad las personas encuestadas respondieron que conocieron en el 2017, 33 casos de violencia intrafamiliar en su barrio o comunidad. Además 27 casos de violencia fueron vividos directamente en las familias de las personas encuestadas, para un 0.33% del total de familias. El 94.76% de la población del municipio se sienten seguros.

6.9 PARTICIPACIÓN

De la población total, en 318 viviendas existen miembros que participan en organizaciones comunitarias, en 174 familias participan hombres y en 144 familias participan mujeres.

# HOMBRES PARTICIPANDO	TOTAL VIVIENDAS	# DE MUJERES PARTICIPANDO	# FAMILIAS
1	146	1	118
2	28	2	20
3	0	3	6
TOTAL	174	TOTAL	144

El porcentaje de participación es de 7.98%, del cual el 4.06% corresponde a la participación de los hombres y el 2.89% corresponde a la participación de la mujer.

Lo que indica que el 92.02% de las familias no están involucradas en organizaciones, es poco el involucramiento en los espacios de participación ciudadana, generalmente son las mismas personas que año tras año aceptan trabajar organizadas con el fin de impulsar el desarrollo en sus comunidades. La cultura de participación está en un nivel medio, generalmente hay más participación en organizaciones en el área rural que en el área urbana.

VII. CONCLUSIONES

1. Se cuenta con una base de datos actualizada en el Municipio para impulsar proyectos de desarrollo.
2. El interés, compromiso y responsabilidad de los líderes comunitarios ha enriquecido el levantamiento de la línea base.
3. Las Autoridades Locales tienen un reto importante en darle seguimiento a la información recopilada para dar respuesta a las múltiples demandas de la población.

7.1 Principales conclusiones en el marco de los Objetivos de Desarrollo del Milenio - ODM y la Estrategia para la Reducción de la Pobreza - ERP.

7.1.1 A nivel de ingresos y seguridad alimentaria:

1. El 10.84% de la población tienen ingresos menores a \$ 1.00 diario (menos de Lps. 744.00 al mes)
2. Al 92.07% de los hogares los ingresos les ajustan para alimentarse los 3 tiempos de comida, desde la percepción de los Jefes (as) de Hogar.

7.1.2 A nivel de educación y fuerza de trabajo emergente

1. El 65.37% de niños(as) en edad escolar están estudiando actualmente.
2. De la población en edad escolar el 67.49% de niños(as) estudian primaria.
3. De la fuerza de trabajo emergente que estudia en secundaria es de 9.52%

7.1.3 A nivel de igualdad de género con acceso a la Educación

1. De los niños en edad escolar el 51.14% de niños estudian primaria.
2. De las niñas en edad escolar el 48.86% de niñas estudian primaria.
3. El 49.53% de niños estudian secundaria
4. El 50.47% de niñas estudian secundaria
5. De la población en edad de estudiar representan el 49.81% de niños y el 50.19% de niñas.
6. Actualmente estudian en todos los niveles el 49.31% de niños versus el 50.69% de niñas.

7.1.4 A nivel de salud

1. La tasa de mortalidad infantil es de --- muertes por 1000 nacidos menores de 5 años.
2. La tasa de mortalidad materna es de 0.24% muertes maternas por mil partos atendidos en el 2017.
3. La tasa de desnutrición según datos del censo 2017 es de 56.6%.
4. Las enfermedades que más se manifiestan en la población son el chicunguya con un 35.86%, seguido de dengue clásico con un 17.08% y ZIKA con un 16.73%,

7.1.5 A nivel de agua y saneamiento

1. El 90.64% de viviendas reciben el servicio de agua domiciliar por acueducto
2. El 97.47% de viviendas tienen acceso a eliminación de excretas mediante fosas sépticas.
3. El 43.01% de viviendas con inadecuada disposición de la basura.
4. El 11.57% de las viviendas no tiene baño.

7.1.6 A nivel de las viviendas

1. El 65.32% de viviendas cuentan con servicio de energía eléctrica domiciliar.
2. En 1884 viviendas que equivale al 39-38% utilizan leña para cocinar, lo que significa que existe presión en el uso del bosque.
3. El 33.25% de las viviendas tienen una sola pieza como dormitorio (promedio de 3.72 personas por hogar)
4. En relación a los problemas en las viviendas el 22.41% no cuentan con cielo falso, el 26% son viviendas que no tienen repello y el 5.5% son viviendas que su piso es de tierra, un 8.81% corresponde a viviendas con techo en mal estado.

VIII. ANEXOS

1. Cuadro con los indicadores obtenidos y comparados con los Objetivos de Desarrollo Sostenible-ODS.

2. Población clasificada por rangos de edades

3. Salud

3.1 Cuadro de la incidencia de enfermedades en viviendas y población afectada.

3.2 Cuadro resumen de madres solteras, muerte materna, muerte de menores, total de nacimientos y tasas de natalidad, mortalidad materna y mortalidad infantil

4. Viviendas con servicios básicos

5. Vivienda

5. Distribución de Viviendas por el número de piezas con que cuentan

5.1 Número de familias por vivienda

5.2 Número de baños por vivienda

5.3 Tipo de Vivienda

5.4 Condiciones de la Vivienda

5.5 Tenencia de la Vivienda

5.6 Problemas de la Vivienda

5.7 Tipo de combustible que utilizan por vivienda para cocinar

5.8 Ubicación de la cocina

5.9 Como consume el agua

5.10 Cuadro resumen # de viviendas por barrios, comunidades y caseríos

6. Educación

6.1 Distribución de niñ@s y jóvenes en edad escolar según el grado que actualmente estudian o han cursado de (5 a 23 años).

6.2 Distribución de niñ@s en edad escolar según rango de edad y Niñ@s estudiando en el 2017.

6.3 Distribución de personas según rango de edades, número de personas que saben leer y escribir vrs número de personas que no saben leer y escribir

6.4 Acceso a la educación primaria y secundaria por género

7. Educación por genero

8. Economía

- 8.1 Cuadro resumen de Profesiones u Oficios
 - 8.2 Cuadro resumen de fuerza de trabajo (Activa o inactiva)
 - 8.3 Rango de ingresos por hogares
 - 8.4 Cuadro resumen de ingresos diarios por hogares-Ingreso promedio diario per cápita
 - 8.5 Cuadro resumen rango de ingresos según número de personas trabajando
 - 8.6 cuadro resumen según número de personas ocupadas. Ingreso promedio diario individual
 - 8.7 Cuadro resumen de la fuerza de trabajo que labora actualmente
 - 8.8 Cuadro resumen de las personas que reciben remesas
 - 8.9 Cuadro resumen según el rango de remesas que reciben
 - 8.10 Cuadro resumen del tipo de tenencia de la tierra
 - 8.11 Cuadro resumen cantidad de hogares que tienen huertos familiares
 - 8.12 Cuadro resumen que tienen animales domésticos
 - 8.13 Cuadro resumen de hogares que siembran y obtienen excedente para la venta.
9. Formato de carnet para líderes comunitarios.
10. Organigrama de la Municipalidad.
11. Cuadro de inversión social en todo el municipio año 2017
12. Cuadro de inversión social en todo el municipio año 2018.
13. Cuadros de identificación de viviendas por Comunidad
14. Croquis censales
15. Fotografías

Anexo # 1

MATRIZ DE INDICADORES SOCIOECONÓMICOS DEL MUNICIPIO DE SAN FRANCISCO DE YOJOA, CORTES, EN EL MARCO DE LOS OBJETIVOS DE DESARROLLO SOSTENIBLE-ODS Y PLAN DE NACION.

Objetivos y metas del Desarrollo Sostenible	Indicadores del Municipio
<p>Objetivo 1: Poner fin a la pobreza en todas sus formas y en todo el mundo Meta 1.1: Para 2030, erradicar la pobreza extrema para todas las personas en el mundo, actualmente medida por un ingreso por persona inferior a 1,25 dólares de los Estados Unidos al día. Indicador 1.1.1 Meta 1.2: Para 2030, reducir al menos a la mitad la proporción de hombres, mujeres y niños de todas las edades que viven en la pobreza en todas sus dimensiones con arreglo a las definiciones nacionales. Indicador 1.2.1</p>	<p>- 14.4 % población con ingresos menores a \$ 1.25 diario.</p>
<p>Objetivo 2: Poner fin al hambre, lograr la seguridad alimentaria y la mejora de la nutrición y promover la agricultura sostenible Meta 2.1: Para 2030, poner fin al hambre y asegurar el acceso de todas las personas, en particular los pobres y las personas en situaciones vulnerables, incluidos los lactantes, a una alimentación sana, nutritiva y suficiente durante todo el año. Indicador 2.1.2</p>	<p>- 3.04% de hogares que siembran alimentos. - 2.48% de hogares que producen suficientes alimentos para autoconsumo. - 0.78% de hogares que tienen en su vivienda un huerto familiar. - Al 92.07% de los hogares los ingresos les ajustan para alimentarse los 3 tiempos de comida, desde la percepción de los Jefes (as) de Hogar.</p>
<p>Objetivo 3: Garantizar una vida sana y promover el bienestar en todas las edades. Meta 3.1: Para 2030, reducir la tasa mundial de mortalidad materna a menos de 70 por cada 100.000 nacidos vivos Indicador 3.1.1 Meta 3.2: Para 2030, poner fin a las muertes evitables de recién nacidos y de niños menores de 5 años, logrando que todos los países intenten reducir la mortalidad neonatal al menos hasta 12 por cada 1.000 nacidos vivos, y la mortalidad de niños menores de 5 años al menos hasta 25 por cada 1.000 nacidos vivos</p>	<p>- 0.24% muertes maternas por mil partos atendidos en el 2017. - % muertes por 1000 nacidos menores de 5 años. - 1.15% infectados con paludismo por cada mil - 20.19% afectados por IRAS por cada mil habitantes - 0.2% infectado de tuberculosis por cada mil - 38.83% infectados con dengue clásico por cada mil</p>

<p>Indicador 3.2.2 Indicador 3.2.1 Meta 3.3: Para 2030, poner fin a las epidemias del SIDA, la tuberculosis, la malaria y las enfermedades tropicales desatendidas y combatir la hepatitis, las enfermedades transmitidas por el agua y otras enfermedades transmisibles Indicador 3.3.1 Indicador 3.3.2 Indicador 3.3.3 Indicador 3.3.4 Indicador 3.3.5 Meta 3.7: Para el 2030, garantizar el acceso universal a los servicios de salud sexual y reproductiva, incluidos los de planificación familiar, información y educación, y la integración de la salud reproductiva en las estrategias y los programas nacionales Indicador 3.7.1 Indicador 3.7.2</p>	<ul style="list-style-type: none"> - 4.46% infectado con dengue hemorrágico por cada mil - 3.76% hogares que planifican con el ritmo - 9.23% hogares que planifican con el DIU - 23.47% hogares que planifican con pastilla - 16.43% hogares que planifican con condón - 22.07% hogares que planifican con inyección - 0.94% hogares que planifican con implante - 23.63% hogares que planifican con operación
<p>Objetivo 4: Garantizar una educación inclusiva, equitativa y de calidad y promover oportunidades de aprendizaje durante toda la vida para todos Meta 4: Para 2030, velar por que todas las niñas y todos los niños terminen los ciclos de la enseñanza primaria y secundaria, que ha de ser gratuita, equitativa y de calidad y producir resultados escolares pertinentes y eficaces. Indicador 4.1.1</p>	<ul style="list-style-type: none"> - 65.37% de niños(as) en edad escolar que actualmente estudian - 25.97% de niños(as) que estudian primaria de los que tienen edad para hacerlo - 24.82% de la fuerza de trabajo emergente que concluyó la educación primaria. - 13.42% de niños que estudian primaria de los que tienen edad. - 26.85% de niñas que estudian primaria - 4.49% de niños que estudian secundaria - 4.66% de niñas que estudian secundaria - 49.82% de niños en edad escolar - 50.18% de niñas en edad escolar - 32.33% de niños que actualmente estudian en todos los niveles - 33.14% de niñas que actualmente estudian en todos los niveles
<p>Objetivo 6: Garantizar la disponibilidad de agua y su gestión sostenible y el saneamiento para todos Meta 6.1: Para 2030, lograr el acceso universal y equitativo al agua potable, a un precio asequible para todos. Indicador 6.1.1 Meta 6.2: Para 2030, lograr el acceso equitativo</p>	<ul style="list-style-type: none"> - 47.28% de los hogares utiliza leña para cocinar - 90.64% hogares con acceso al agua por acueducto. - 97.47% hogares con acceso a eliminación de excretas

<p>a servicios de saneamiento e higiene adecuados para todos y poner fin a la defecación al aire libre, prestando especial atención a las necesidades de las mujeres y las niñas y las personas en situaciones vulnerables.</p> <p>Indicador 6.2.1</p>	<ul style="list-style-type: none"> - 43.01% viviendas con inadecuada disposición de la basura. - 53.12% de las viviendas bajo condiciones de regulares a malas - 11.57% de las viviendas no tienen baño - 33.25% de las viviendas tienen una sola pieza como dormitorio (___ personas por hogar)
<p>Objetivo 7: Garantizar el acceso a una energía asequible, segura, sostenible y moderna para todos</p> <p>Meta 7.1: Para 2030, garantizar el acceso universal a servicios de energía asequibles, confiables y modernos.</p> <p>Indicador 7.1.1</p>	<ul style="list-style-type: none"> - 65.32% hogares con servicio de energía eléctrica domiciliar
<p>Objetivo 8: Promover el crecimiento económico sostenido, inclusivo y sostenido, el empleo pleno y productivo y el trabajo decente para todos</p> <p>Meta 8.1:</p> <p>Indicador 8.3.1</p> <p>Indicador 8.6.1</p> <p>Indicador 8.7.1</p>	<ul style="list-style-type: none"> - 24.57% de jefes de hogar que trabajan por cuenta propia, cualquier sector productivo. - 24.34% de jefes de hogar que trabajan por cuenta propia, en el sector primario. - 0.15% de jefes de hogar que trabajan por cuenta propia, en el sector secundario. - 0.08% de jefes de hogar que trabajan por cuenta propia, en el sector terciario. - 0.05% de jefes de hogar que generan empleo en cualquier sector productivo.
<p>Objetivo 16: Promover sociedades pacíficas e inclusivas para el desarrollo sostenible, facilitar el acceso a la justicia para todos y crear instituciones eficaces, responsables e inclusivas a todos los niveles</p> <p>Meta 8.1: Reducir considerablemente todas las formas de violencia y las tasas de mortalidad conexas en todo el mundo.</p> <p>Indicador 16.1.3</p>	<ul style="list-style-type: none"> - 0.35% de jefes de hogar que conocen casos de violencia en su comunidad. - 0.33% de hogares que le han sucedido algún caso de violencia. - 94.76% de hogares que sienten seguro donde viven.

Fuente: Objetivos y Metas ODS, PN – Resultados del Levantamiento de Línea Base

Anexo # 2

Población Clasificada por Rangos de Edades

Rangos de Edades	No. de personas		Clasificación por género			
	Total	%	Mujeres	%	Hombres	%
Menores de 1 año	14	0.09	4	0.05	10	0.14
De 1 a 4 años	1000	6.76	489	6.34	511	7.22
De 5 a 6 años	600	4.06	302	3.92	298	4.21
De 7 a 12 años	1843	12.46	881	11.43	962	13.58
De 13 a 15 años	975	6.59	478	6.2	497	7.02
De 16 a 18 años	1110	7.5	585	7.59	525	7.41
De 19 a 23 años	1556	10.52	806	10.45	750	10.45
De 24 a 30 años	1862	12.59	1032	13.38	830	13.38
De 31 a 40 años	2156	14.57	1199	15.55	957	15.55
De 41 a 50 años	1547	10.46	828	10.74	719	10.74
De 51 a 64 años	1250	8.45	656	8.51	594	8.51
De 65 años y más	880	5.95	458	5.85	429	5.85
Total	14793		7718		7082	

Fuente: Elaboración propia con base a encuesta de hogares

Anexo # 3

Incidencia de enfermedades en viviendas y población afectada

Orden	Descripción	T. Manif	% Hogares	Cantidad Personas	% Personas
1	Infecciones respiratorias agudas	192	4.82	299	2.02
2	Dengue Clásico	292	7.33	575	3.88
3	Paludismo	14	0.35	17	0.11
4	Dengue hemorrágico	41	1.03	66	0.45
5	Chagas	12	0.3	13	0.09
6	ZIKA	326	8.18	563	3.8
7	Chicunguya	580	14.55	1207	8.15
8	Hipertensión Arterial	94	2.36	125	0.84
9	Diabetes	68	1.71	77	0.52
10	Asma bronquial	87	2.18	98	0.66
11	Epilepsia	11	0.28	11	0.07
12	Neumonía	9	0.23	9	0.06
13	Consumo de alcohol	20	0.5	22	0.15
14	Consumo de drogas	1	0.03	1	0.01
15	Tuberculosis	3	0.08	3	0.02
16	Cáncer	13	0.33	15	0.1
17	Diarreas	94	2.36	163	1.1
18	De la piel	47	1.18	64	0.43
19	Discapacidad	36	0.9	38	0.26
Total		1940		3366	

Fuente: Elaboración propia con base a encuesta de hogares

Anexo # 3.1

Cuadro resumen de madres solteras, muerte materna, muerte de menores, total de nacimientos.

	CANTIDAD	%
Madres Solteras	233	10.10%
Muerte materna	12	0.35%
Muerte de menores	7	5.62%
total nacimientos	35	22.25%

Fuente: Elaboración propia con base a encuesta de hogares

Anexo # 4

Viviendas con Servicios públicos

Tipo de servicio	# de viviendas reciben servicio		Promedio días reciben servicio
	Total	%	
Agua domiciliar con pozo propio	38	0.95	2.37
Agua domiciliar de pozo comunal	95	2.38	4.19
Acarrea Agua de rio o quebrada	33	0.83	2.03
Agua domiciliar por acueducto	3612	90.64	6.02
Agua llave publica / fuente	236	5.92	2.78
Reservorio de agua lluvia	98	2.46	0.3
Inodoro o servicio sanitario	3524	88.43	
Letrina de fosa simple	139	3.49	
Letrina de fosa séptica	221	5.55	
Usa la letrina	318	7.98	
Recolección de basura	2271	56.99	1.43
Aseo de calles	255	6.4	0.49
Energía eléctrica domiciliar	2603	65.32	
Teléfono (Hondutel)	123	3.09	
Teléfono (Celular)	3053	76.61	
Alumbrado Publico	3833	96.19	
Mantenimiento de calles	437	10.97	

Fuente: Elaboración propia con base a encuesta de hogares

Anexo # 5

Distribución de Viviendas por el número de piezas con que cuentan

No de piezas por vivienda	Cantidad viviendas según # de piezas		Cantidad viviendas por # piezas como Dormitorio	
	Total	%	Total	%
Una pieza	489	12.27	1325	33.25
Dos piezas	641	16.09	1665	41.78
Tres piezas	798	20.03	789	19.8
Cuatro piezas	966	24.24	130	3.26
Cinco piezas	675	16.94	30	0.75
Seis piezas	274	6.88	7	0.18
Más de seis piezas	130	3.26	5	0.13
Total	3973	100%	3951	100%

Fuente: Resultados del Levantamiento de Línea Base

Anexo # 5.1

Número de familias por vivienda

No de Familias por vivienda	Cantidad de viviendas	
	Total	%
Viviendas con una familia	3576	89.74
Viviendas con dos familias	247	6.2
Viviendas con tres familias	60	1.51
Viviendas con cuatro y más familias	57	1.43
Total	3940	100%

Fuente: Resultados del Levantamiento de Línea Base

Anexo # 5.2

Número de baños por vivienda

No de baños por vivienda	Cantidad de viviendas	
	Total	%
Viviendas sin baños	34	0.85
Viviendas con un baño	3317	83.24
Viviendas con dos baños	562	14.1
Viviendas con tres baños	53	1.33
Viviendas con cuatro y más baños	19	0.48
Total	3985	100%

Fuente: Resultados del Levantamiento de Línea Base

Anexo # 5.3

Tipo de Vivienda

Tipo de Vivienda	Cantidad	%
Apartamento	37	0.93
Casa	3809	95.58
Casa Improvisada	31	0.78
Cuarto Meson (Cuarteria)	97	2.43
Local no Habitacional	11	0.28
Total	3985	100%

Fuente: Resultados del Levantamiento de Línea Base

Anexo # 5.4

Condiciones de la Vivienda

Condiciones Vivienda	Cantidad	%
Buena	1868	46.88
Mala	261	6.55
Regular	1856	46.57
Total	3985	100%

Fuente: Resultados del Levantamiento de Línea Base

Anexo # 5.5

Tenencia de la Vivienda

Tenencia Vivienda	Cantidad	%	Pleno	Útil	Ocupación	Posesión
Alquilada	571	14.33	-	-	-	-
Prestada	221	5.55	-	-	-	-
Propia Pagando	134	3.36	-	-	-	-
Propia totalmente pagada	3059	76.76	2288	742	15	14
Total	3985	100%	2288	742	15	14

Fuente: Resultados del Levantamiento de Línea Base

Anexo # 5.6

Problemas de la Vivienda

PROBLEMAS DE LA VIVIENDA	CANT	%
No tiene Repello	1036	26
Piso de tierra	219	5.5
Falta Cielo Falso	893	22.41
Problemas Estructurales	436	10.94
Techo mal Estado	351	8.81
Ninguno	1830	45.92

Fuente: Resultados del Levantamiento de Línea Base

Anexo # 5.7

Tipo de combustible que utilizan por vivienda para cocinar

Tipo de combustible	# viviendas	
	Total	%
Utilizan electricidad	774	19.42
Utilizan gas volátil	1639	41.13
Utilizan Kerosén	243	6.1
Utilizan Eco Fogón	244	6.12
Utilizan leña	1884	47.28
Total	4784	100%

Fuente: Resultados del Levantamiento de Línea Base

Anexo # 5.8

Ubicación de la cocina

Ubicación	# viviendas	
	Total	%
Dentro de la vivienda	2893	74.33
Fuera de la vivienda	948	24.36
En el corredor	51	1.31
Total	3892	100%

Fuente: Resultados del Levantamiento de Línea Base

Anexo # 5.9

Como consumen el agua

Tipo	# viviendas	
	Total	%
No tratada	2019	48.62
Botellón	1618	38.96
Filtrada	310	7.46
Hervida	176	4.24
Clorada	30	0.72
Total	4153	100%

Fuente: Resultados del Levantamiento de Línea Base

Anexo # 5.10

Cuadro resumen # viviendas por Barrios, Comunidades y Caseríos del Municipio de San Francisco de Yojoa, Cortes, 2017.

COMUNIDADES-ALDEAS-CASERIOS	TOTAL VIVIENDAS
001 - Barrio El Centro-TQ	227
001 - BORBOTON	171
006 - Barrio El Centro-CÑ	157
002 - Barrio Suyapa-RL	143
005 - Barrio Pueblo Nuevo-SB	129
008 - Colonia El Paraíso-RL	117

002 - Barrio El Centro-QA	115
001 - LA VIRTUD	111
001 - LA QUIMICA	111
001 - Barrio El Centro-RL	104
005 - Barrio Abajo-RL	103
006 - Colonia Valencia-RL	91
001 - Barrio Las Delicias-CÑ	88
004 - Barrio Subirana-RL	84
003 - Barrio Buenos Aires-RL	76
006 - Barrio Las Brisas-SFY	73
005 - Barrio La Unión-CÑ	73
015 - Colonia 13 De Mayo-SB	72
009 - Colonia Municipal-SB	70
003 - Barrio El Centro-SFY	70
007 - La Paz-RL	456
009 - Colonia Aurora-RL	66
002 - Barrio Los Laureles-SB	61
006 - Barrio El Centro-SB	58
001 - Barrio La Torre-SFY	58
003 - Barrio Los Laureles-CÑ	57
011 - Colonia Sabillón-SFY	54
001 - NUEVA MURCIA	52
012 - Colonia Evezezer-SFY	50
003 - Barrio Los Andrade-SB	50
014 - Colonia San Gaspar 4-RL	50
004 - Barrio Los Mejías-CÑ	47
009 - Barrio Lempira-SFY	46
002 - Barrio San Antonio-SFY	45
002 - Barrio La Delta-CÑ	42
004 - LOS HULES	41
002 - Barrio El Zapote1-TQ	39
010 - Colonia San Gaspar-SFY	39
008 - Barrio El Plan-SB	37
015 - Colonia Vista Hermosa-SFY	34
004 - Colonia Constantino-TQ	34
013 - Colonia Roció del Campo-SFY	33
003 - LA UNION	33
016 - Colonia Lomas de Bella Vista-SB	32
014 - Colonia Bella Vista-SFY	27
010 - Colonia Sinaí-SB	26
011 - Colonia Sabillón-SB	24
007 - Barrio La ENEE-CÑ	22
007 - Colonia Jerusalén-SB	19
010 - Colonia Graciela Canales	19
001 - Barrio Los Chorritos-SB	19
004 - RIO CHIQUITO	18
004 - Barrio Las Gradadas-SB	17
003 - Barrio El Zapote2-TQ	17

008 - Barrio Pueblo Nuevo-SFY	16
002 - EL AGUAJE	15
016 - Colonia Belén-RL	14
006 - PEDERNALES	9
017 - Colonia San Gaspar 5-SB	9
008 - Barrio Los Cocos-CN	7
012 - Colonia Jerusalén-RL	4
011 - Colonia Las Brisas-RL	3
001 - Colonia San Juan-QA	1
TOTAL VIVIENDAS	3985

Fuente: Elaboración propia con base a encuesta de hogares

Anexo # 6

Distribución de niñ@s y jóvenes en edad escolar según el grado que actualmente estudian o han cursado de (5 a 23 años).

Grado académico	# personas en edad escolar		# niñ@s actualmente estudian o estudiaron		Estudia Ahora 2011	
	Cant.	%	Cant.	%	Si	No
Niños en preescolar	294	49.49%	172	48.18%	155	17
Niñas en preescolar	300	50.51%	185	51.82%	171	13
Total	594		357		326	30
Niños en primer grado	155	55.16%	168	53.67%	146	21
Niñas en primer grado	126	44.84%	145	46.33%	133	11
Total	281		313		279	32
Niños en segundo grado	162	56.06%	195	53.87%	164	30
Niñas en segundo grado	127	43.94%	167	46.13%	139	26
Total	289		362		303	56
Niños en tercer grado	130	44.98%	220	54.32%	180	40
Niñas en tercer grado	159	55.02%	185	45.68%	151	34
Total	289		405		331	74
Niños en cuarto grado	177	51.75%	211	50.12%	171	37
Niñas en cuarto grado	165	48.25%	210	49.88%	177	31
Total	342		421		348	68
Niños en quinto grado	152	54.87%	213	50.12%	166	46
Niñas en quinto grado	125	45.13%	212	49.88%	176	35
Total	277		425		342	81
Niños en sexto grado	180	50.7%	541	51.28%	201	337
Niñas en sexto grado	175	49.3%	514	48.72%	207	305
Total	355		1055		409	642
Niños en plan básico	495	51.08%	734	49.56%	476	258
Niñas en plan básico	474	48.92%	747	50.44%	485	257
Total	969		1481		961	515
Niños en diversificado	524	47.25%	472	46.37%	242	228
Niñas en diversificado	585	52.75%	546	53.63%	285	261
Total	1109		1018		527	489
Varones en Universidad	748	48.23%	66	38.82%	48	17

Hembras en Universidad	803	51.77%	104	61.18%	285	261
Total	1551		170		333	278
Total niños – jóvenes	3017		3017		1952	1052
Total niñas – jóvenes	3039		3039		2007	1015
Total	6056		6056		3959	2067

Fuente: Elaboración propia con base a encuesta de hogares

Anexo # 6.1

Distribución de niñ@s en edad escolar según rango de edad

Rango de edades de niños en edad escolar	Niños (as) en edad escolar
De 5 a 6 años	594
De 7 a 12 años	1833
De 13 a 15 años	969
De 16 a 18 años	1109
De 19 a 23 años	1551
Total	6056

Fuente: Elaboración propia con base a encuesta de hogares

Anexo # 6.2

Distribución de personas según rango de edades, número de personas que saben leer y escribir vrs número de personas que no saben leer y escribir

Rangos de Edades	Personas por rango		Saben leer y escribir	%	No saben leer y escribir	
	Total	%			Total	%
De 13 a 15 años	975	8.60%	973	8.71	2	1.23%
De 16 a 18 años	1110	9.79%	1102	9.86%	8	4.91%
De 19 a 23 años	1556	13.73%	1540	13.78%	16	9.82%
De 24 a 30 años	1862	16.43%	1841	16.48%	21	12.88%
De 31 a 40 años	2156	19.02%	2131	19.07%	25	15.34%
De 41 a 50 años	1547	13.65%	1524	13.64%	23	14.11%
De 51 a 64 años	1250	11.03%	1220	10.92%	30	18.40%
De 65 años y más	880	7.76%	842	7.54%	38	23.31%
Total	11336		11173		163	

Fuente: Elaboración propia con base a encuesta de hogares

Anexo # 6.3

Acceso a la educación primaria y secundaria por género

Género	En edad Primaria	Estudia primaria		Estudia Primaria de los que tienen edad		En edad secundaria	Estudia secundaria		Estudia Secundaria de los que tienen edad	
		%		Total	%		Total	%	Total	%
		Total	%							
Niños	956	1029	51.14%	813	51.68%	495	476	49.53%	282	50.9%
Niñas	877	983	48.86%	760	48.32%	474	485	50.47%	272	49.1%
Total	1833	1012		1573		969	961		554	

Fuente: Elaboración propia con base a encuesta de hogares

Anexo # 7

Equidad en el acceso al sistema educativo según género

Género	En edad de estudiar (de 5 a 23 años)	Estudian o han estudiado	%	Están estudiando	%
Varones	3017	2992	49.81%	1952	49.31%
Mujeres	3039	3015	50.19%	2007	50.69%
Total	6056	6007		3959	

Fuente: Elaboración propia con base a encuesta de hogares

Anexo # 8

Cuadro resumen de profesión u oficio

PROFESIÓN U OFICIO	CANTIDAD	
	TOTAL	%
No definido	2715	22.11%
Profesionales universitarios	214	1.74%
Profesionales secundaria / Técnicos	689	5.61%
Obreros	1121	9.13%
Agricultores y Ganaderos	649	5.29%
Jornaleros	340	2.77%
Empresarios - Comerciantes - Vendedores	328	2.67%
Oficios domésticos	3510	28.59%
Estudiantes	2652	21.60%
Discapacitados - Jubilados - Pensionados - Rentistas	59	0.48%
TOTAL	12,277	100.00%

Fuente: Elaboración propia con base a encuesta de hogares

Anexo # 8.1

Cuadro resumen Fuerza de Trabajo (Activo o inactivo)

OCUPACIÓN (PET)	CANTIDAD		TRABAJAN PEA		PEI	
	Total	%	Si	No	#	%
No definido	2715	22.11%	1414	1301	0	0.00%
Profesionales universitarios	214	1.74%	190	24	0	0.00%
Profesionales secundaria / Técnicos	689	5.61%	614	75	0	0.00%
Obreros	1121	9.13%	973	148	0	0.00%
Agricultores y Ganaderos	649	5.29%	451	198	0	0.00%
Jornaleros	340	2.77%	326	14	0	0.00%
Empresarios - Comerciantes - Vendedores	328	2.67%	318	10	0	0.00%
Oficios domésticos	3510	28.59%	45	73	3392	55.94%
Estudiantes	2652	21.60%	0	0	2652	43.73%
Discapacitados - Jubilados - Pensionados -Rentistas	59	0.48%	0	39	20	0.33%
TOTAL	12,277	100%	4331	1889	6064	100%

Fuente: Elaboración propia con base a encuesta de hogares

Anexo # 8.2

Hogares con ingresos mensuales según rangos

RANGOS DE INGRESOS	Hogares	
	Total	%
Ingresos menores a L1,000.00	574	14.4%
Ingresos entre L1,001.00 a 2,000.00	400	10.04%
Ingresos entre L 2,001.00 a 4,000.00	702	17.62%
Ingresos entre L4,001.00 a 8,000.00	1176	29.51%
Ingresos entre L8,001.00 a 12,000.00	574	14.4%
Ingresos entre L12,001.00 a 20,000.00	336	8.43%
Ingresos entre L20,001.00 a 30,000.00	127	3.19%
Ingresos entre L30,001.00 a 50,000.00	58	1.46%
Ingresos arriba de L50,001.00	33	0.83%
Total	3985	100%

Fuente: Elaboración propia con base a encuesta de hogares

Anexo # 8.3

Personas con ingresos mensuales según rangos y sexo

Rangos de ingresos	Personas			
	H	%	M	%
Ingresos menores a L1,000.00	195	5.93%	120	9.03%
Ingresos entre L1,001.00 a 2,000.00	454	13.81%	261	19.64%
Ingresos entre L2,001.00 a 4,000.00	828	25.19%	276	20.77%
Ingresos entre L4,001.00 a 8,000.00	1216	36.99%	455	34.24%

Ingresos entre L8,001.00 a 12,000.00	372	11.32%	140	10.53%
Ingresos entre L12,001.00 a 20,000.00	140	4.26%	52	3.91%
Ingresos entre L20,001.00 a 30,000.00	48	1.46%	17	1.28%
Ingresos entre L30,001.00 a 50,000.00	21	0.64%	3	0.23%
Ingresos arriba de L50,001.00	13	0.4%	5	0.38%
Total	3287		1329	

Fuente: Elaboración propia con base a encuesta de hogares

Anexo # 8.4

Ingresos promedios a nivel de hogares Menores a US\$ 1.25 diario * /

Ingresos diarios (en Lempiras)	Hogares		Ingreso promedio diario per cápita por hogar (US\$)	% acumulado hogares con < 1.25 US\$ per cápita x día
	Total	%		
< 2000	974	24.44%	1.1919	24.44
2001 – 4000	702	17.62%	3.5756	42.06
4001 – 8000	1176	29.51%	7.1511	71.57
8001 – 20,000	910	22.84%	16.686	94.41
20,001 en adelante	218	5.47%	23.8371	99.88
TOTAL	3985	100.01%		

Fuente: Elaboración propia con base a encuesta de hogares

Anexo # 8.5

Cuadro resumen según número de personas ocupadas. Ingreso promedio diario individual

Rango de ingresos mensuales (en Lps)	# Personas (PEA ocupada)		
	Total	%	US\$
Menos de 1,000.00	315	6.82	0.9743
1,001.00 a 2,000.00	715	15.49	1.9487
2,001.00 a 4,000.00	1104	23.91	3.8974
4,001.00 a 8,000.00	1671	36.19	7.7947
8,001.00 a 20,000.00	704	15.25	18.1877
20,001.00 y más	107	2.32	25.9824
TOTAL	4616	100.00%	

Fuente: Resultados del Levantamiento de Línea Base

Anexo # 8.6

Cuadro resumen de la fuerza de trabajo que labora actualmente

Trab. Actualmente	CANT	%
No	7660	62.39
Si	4617	37.61
Total	12277	100.00%

Fuente: Resultados del Levantamiento de Línea Base

Anexo # 8.7

Cuadro resumen de las personas que reciben remesas

RECIBE REMESAS		
SI	515	12.92%
NO	3470	87.08%
TOTAL	3985	100%

Fuente: Resultados del Levantamiento de Línea Base

Anexo # 8.8

Cuadro resumen según el rango de remesas que reciben

RANGO	CANTIDAD PERSONAS	%
01-1000	90	17.48
1001-2000	224	43.5
2001 y mas	191	37.09
Total	515	100

Fuente: Resultados del Levantamiento de Línea Base

Anexo # 8.9

Cuadro resumen del tipo de tenencia de la tierra

TENENCIA TIERRA	CANT	%	PLENO	UTIL
Alquilada	67	1.68	-	-
Comunal	1	0.03	-	-
En Litigio	1	0.03	-	-
No Tiene	3777	94.78	-	-
Prestada	14	0.35	-	-
Propia Pagando	12	0.3	-	-
Propia Totalmente paga	113	2.84	74	39
Total	3985	100	74	39

Fuente: Resultados del Levantamiento de Línea Base

Anexo # 8.10

Cuadro resumen de huertos familiares

RESPUESTAS	CANTIDAD	%
SI	31	0.78
NO	3954	99.22
Total	3985	100

Fuente: Resultados del Levantamiento de Línea Base

Anexo # 8.11

Cuadro resumen de animales domésticos

RESPUESTAS	CANTIDAD	%
SI	1117	28.03
NO	2868	71.97
Total	3985	100

Fuente: Resultados del Levantamiento de Línea Base

Anexo # 8.12

Cuadro resumen de hogares que siembran y obtienen excedente para la venta

RESPUESTAS	Producen alimentos		Obtienen excedente	
	CANT.	%	CANT.	%
SI	121	3.04	49	40.5
NO	3864	96.96	72	59.5
Total	3985	100	121	

Anexo # 9

Formato de carnet para líderes comunitarios

	AMUPROLAGO ACREDITACIÓN
<hr/>	
<i>Líder Comunitario</i> <i>Levantamiento de Línea Base</i> Municipio de San Francisco de Yojoa PROYECTO FOCAL II JICA-SEIP-AMUPROLAGO-MUNICIPALIDAD	

Anexo # 10

Organigrama Municipalidad de San Francisco de Yojoa

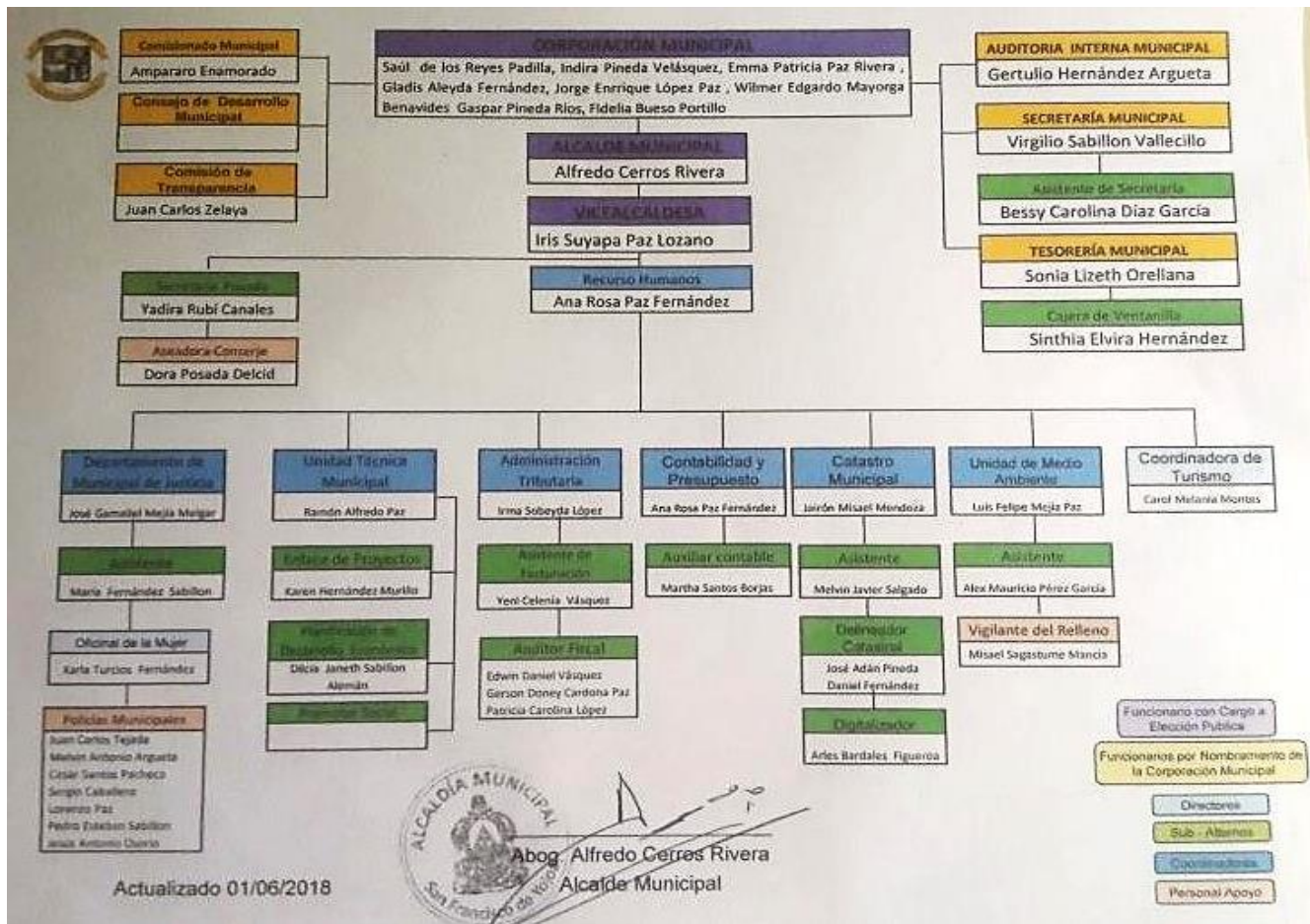

Anexo # 11

Cuadro de inversión social en el Municipio de San Francisco de Yojoa, Año 2017

Certificado del Secretario Municipal

El Infrascrito Secretario Municipal del Municipio de San Francisco de Yojoa Cortés. Nombrado mediante Acuerdo de Corporación Municipal sustentado en el Acta N° 77 del 01 de febrero del 2001 y en uso de las facultades que le confiere la Ley de Municipalidades

Certifica:

Que en el Tomo de Actas N° 35 que lleva a efecto esta Municipalidad correspondiente a los años 2015 al 2016 y a páginas de la 375 a la 394 inclusive, se encuentra el Acta N° 077-2016 de la Sesión Extra Ordinaria del Viernes 28 de octubre del 2016, cuyo punto de acta, literalmente dice: **05º Discusión y Aprobación del Presupuesto Municipal 2017:** El Sr Alcalde en cumplimiento del Art. N° 47 numeral I de la Ley de Municipalidades, somete a consideración y aprobación de la Corporación Municipal el Presupuesto Municipal por Programas para el año 2017 basado en el nuevo sistema SAMI, del que se mantiene el mismo porcentaje del año 2016, para lo cual deja a la Sra. Ana Rosa Paz Fernández Directora Municipal del Departamento de Contabilidad y Presupuesto para que haga la presentación:

F) Plan de Inversión Municipal Año 2017: El Sr. Alcalde somete a consideración y aprobación de la Corporación Municipal el Plan de Inversión Municipal para el año 2017 basado en el SAMI y en el Pacto de Vida Mejor sustentado en el Decreto N° 140-2014 y que a continuación se detalla:

001 San Francisco de Yojoa, Asignación Año 2017 L. 1,139,924.33

Nº	Nombre Proyecto	Infraestructura
1	Ayudas a iglesias varias (Evangélicas)	20.000,00
2	Mejoramiento del Jardín de Niños Salvador Maradiaga	20.000,00
3	Mejoramiento del Jardín de Niños Eusebio Pineda Cantón	20.000,00
4	Remodelación de parques	25.000,00
5	Construcción de caja puente en Ebenezer	70.000,00
6	Construcción de cajas puentes Barrio Las Brisas	90.000,00
7	Mejoramiento sistema de alumbrado publico	30.000,00
8	Ampliación alcantarillada de 400 Mts en calle de Barrio Las Brisas	65.000,00
9	Paviment. de calle/segunda etapa Col. Sabillón calle al pozo séptico	70.000,00
10	Mejoramiento sistema alcantarillado sanitario del Barrio La Torre	65.000,00
11	Continuidad pavimentación de calle del Barrio Lempira	70.000,00
12	Mantenimiento de calles en Col. San Gaspar	50.000,00
13	Pavimentación en Las Esmeraldas	60.000,00
14	Continuidad pavimentación de calle Col. Rocío del Campo	70.000,00
15	Pavimentación de calle Barrio San Antonio	99.000,00
16	Pavimentación de calle Barrio Centro	200.000,00
17	Alcantarillado sanitario en Col. Nueva Jerusalén	35.000,00
18	Continuidad pavimentación calle Barrio Pueblo Nuevo	60.000,00
19	Mantenimiento edificio Casa de la Cultura	20.924,33
Total Proyectos Infraestructura		L. 1.139.924,33

002-Rio Lindo, Asignación Año 2017 L. 2,979895.21

Nº	Nombre Proyecto	Infraestructura
1	Continuación de Constr. edificio N° 03 Inst. Técnico M de Jesús Subirana	150.000,00
2	Construcción Instituto Técnico Río Lindo, 3er Modulo	150.000,00
3	Mejoramiento Casa de la Cultura	50.000,00
4	Ampliación de alcantarillado sanitario	200.000,00
5	Mejoramiento de cementerio general	250.000,00
6	Ampliación alcantarillado de aguas grises, en el Barrio Buenos Aires	250.000,00
7	Mejoramiento Jardín de Niños Juana E. Pineda construcción auditorio	200.000,00
8	Mejoramiento Esc. Rafael Leonardo Callejas	300.000,00
9	Mejoramiento Jardín de Niños Mi Primer Estudio	20.000,00
10	Mejoramiento Edificio Jardín de Niños Mi Segundo Hogar	30.000,00
	Total Proyectos Infraestructura	1.600.000,00
	Barrio Suyapa L. 100.000,00	
11	Mejoramiento Jardín de Niños Mis Días Felices	20.000,00
12	Mejoramiento de calles	80.000,00
	Sub Total	100.000,00
	Barrio Subirana L. 100.000,00	
13	Mejoramiento de calles	100.000,00
	Sub Total	100.000,00
	Colonia San Gaspar 04 L. 114.895,21	
14	Reparación de calle principal	114.895,21
	Sub Total	114.895,21
	Barrio Abajo L. 100.000,00	
15	Pavimentación 245 Mts, mejorar salida de alcantarillado, enchape cunetas	100.000,00
	Sub Total	100.000,00
	Barrio Centro L. 400.000,00	
16	Pavimentación calle desde el parque hasta fábrica de tortillas	400.000,00
	Sub Total	400.000,00
	Colonia Aurora L. 100.000,00	
17	Pavimentación de calle	100.000,00
	Sub Total	100.000,00
	Colonia La Paz L. 300.000,00	
	Bloques: 01, 02, 03, 04 y 05 L. 300.000,00	
18	Alcantarillado sanitario	300.000,00
	Sub Total	300.000,00
	Colonia Graciela Canales L. 40.000,00	
19	Proyecto de alcantarillado	40.000,00
	Sub Total	40.000,00
	Colonia Valencia L. 75.000,00	
20	Mejoramiento de calles	75.000,00
	Sub Total	75.000,00
	Colonia El Paraíso L. 50.000,00	
21	Alcantarillado sanitario	50.000,00
	Sub Total	50.000,00
	Total Infraestructura	2.979.895,21

003-San Buenaventura, Asignación Año 2017 L. 829,870.41

N°	Nombre Proyecto	Infraestructura
1	Mejoramiento de red de distribución de agua potable toda la comunidad	639.870,41
	Mejoramiento de red de distribución de agua potable Ba El Chorrillo	19.492,79
	Mejoramiento de red de distribución de agua potable Ba Centro	299.642,71
	Mejoramiento de red de distribución de agua potable Ba Los Andrade	20.631,03
	Mejoramiento de red de distribución de agua potable Ba Los Laureles	40.686,03
	Mejoramiento de red de distribución de agua potable Ba Pueblo Nuevo	119.372,63
	Mejoramiento de red de distribución de agua potable Col. 13 de Mayo	40.215,97

3

	Mejoramiento de red de distribución de agua potable Col. Bella Vista	37.328,84
	Mejoramiento de red de distribución de agua potable Col. Municipal	24.887,23
	Mejoramiento de red de distribución de agua potable Col. Sabillón	16.394,25
	Mejoramiento de red de distribución de agua potable Col. SINAI	15.440,51
	Mejoramiento de red de distribución de agua potable	5.778,43
2	Pago de derecho de agua del nacimiento	10.000,00
3	Mejoramiento Kinder Rodrigo Pineda	20.000,00
4	Mejoramiento Escuela Esteban Guardiola	50.000,00
5	Mejoramiento Jardín de Niños Manantial de Vida	20.000,00
6	Mejoramiento del Instituto San Buenaventura	50.000,00
7	Mejoramiento de sistema de alumbrado público en toda la comunidad	30.000,00
8	Finalización construcción caja puente Col. 13 de Mayo	10.000,00
Total Infraestructura		829,870.41

004-Cañaveral, Asignación Año 2017 L. 896,402.34

N°	Nombre Proyecto	Infraestructura
1	Mejoramiento sistema agua potable	679.367,64
	Mejoramiento sistema agua potable del Barrio Centro	341.020,13
	Mejoramiento sistema agua potable del Barrio La Delta	30.000,00
	Mejoramiento sistema agua potable del Barrio La Unión	92.472,08
	Mejoramiento sistema agua potable del Barrio Las Delicias	36.758,29
	Mejoramiento sistema agua potable del Barrio Los Laureles	163.374,56
	Mejoramiento sistema agua potable del Barrio Los Mejías	8.222,09
	Mejoramiento sistema agua potable del Barrio Los Cocos	7.520,49
2	Alcantarillado sanitario	10.000,00
3	Mejoramiento edificio Kinder Oscar Armando Ávila	20.000,00
4	Mejoramiento edificio Kinder Mis Primeros Pasos	10.000,00
5	Mejoramiento de la Escuela José Castro López	75.000,00
6	Mejoramiento en el Instituto Juan Alberto Melgar Castro	75.000,00
8	Mejoramiento sala medica	27.034,70
Total Infraestructura		896,402.34

005-La Química, Asignación Año 2017 L. 318,442.78

Nº	Nombre Proyecto	Infraestructura
1	Mejoramiento sistema de agua potable	150.000,00

4

2	Mejoramiento de calles	150.000,00
3	Mejoramiento de la escuela	18.442,78
	Total Infraestructura	318.442,78

006-La Virtud, Asignación Año 2017 L. 121,689.64

Nº	Nombre Proyecto	Infraestructura
1	Mejoramiento de Calles	90.000,00
2	Embaulamiento Aguas Lluvias	31.689,64
	Total Infraestructura	121.689,64

007-Nueva Murcia, Asignación Año 2017 L. 102,818.87

Nº	Nombre Proyecto	Infraestructura
1	Construcción de área de dirección y cocina en Esc. José Vivanco	50.000,00
2	Alcantarillado de sanitario	52.818,87
	Total Infraestructura	102.818,87

008-Tapiquilares, Asignación Año 2017 L. 393,580.72

Nº	Nombre Proyecto	Infraestructura
1	Mejoramiento de calles	80.000,00
2	Paviment. de calles atrás de iglesia y Noé López hasta Rafaela Claros	100.000,00
3	Construcción de tanque de agua	130.000,00
4	Mejoramiento de alumbrado publico	45.000,00
5	Mantenimiento y mejoras al cementerio general	38.580,72
	Total Infraestructura	393.580,72

009-Los Hules, Asignación Año 2017 L. 60,427.39

Nº	Nombre Proyecto	Infraestructura
1	Construcción de Caja Puente	40.000,00
2	Construcción Escenario de la Escuela	20.427,39
	Total Infraestructura	60.427,39

010-Quebradas de Agua, Asignación Año 2017 L. 89,266.68

Nº	Nombre Proyecto	Infraestructura
1	Mejoramiento sistemas de agua potable	29.266,68

5

2	Mejoramiento de centros educativos (Const. Aula)	20.000,00
3	Construcción plaza cívica (Parque)	30.000,00
4	Mejoramiento alumbrado público	10.000,00
Total Infraestructura		89.266,68

OII-La Unión, Asignación Año 2017 L. 42.703,83

Nº	Nombre Proyecto	Infraestructura
1	Mejoramiento de Agua Potable	20.000,00
2	Mejoramiento de Calles Internas	22.703,83
Total Infraestructura		42.703,83

OI2-Borboton, Asignación Año 2017 L. 461.902,66

Nº	Nombre Proyecto	Infraestructura
1	Mejoramiento del sistema de agua potable	181.902,66
2	Mejoramiento de calles	200.000,00
3	Mejoramiento de alumbrado público	80.000,00
Total Infraestructura		461.902,66

OI3-Pedernales, Asignación Año 2017 L. 43.304,10

Nº	Nombre Proyecto	Infraestructura
1	Mejoramiento de calles	43.304,10
Total Infraestructura		43.304,10

OI4-Río Chiquito, Asignación Año 2017 L. 53.134,62

Nº	Nombre Proyecto	Infraestructura
1	Mejoramiento sistema de agua potable	53.134,62
Total Infraestructura		53.134,62

OI5-El Aguaje, Asignación Año 2017 L. 87.426,25

Nº	Nombre Proyecto	Infraestructura
1	Mejoramiento de viviendas	87.426,25
Total Infraestructura		87.426,25

OI6 = Zapote de Amapá, Asignación Año 2017 L. 40.000,00

No.	Nombre Proyecto	Infraestructura
1	Mejoramiento de Calles	40.000,00
Total Infraestructura		40.000,00

017 = Todo el Municipio, Asignación Año 2017 L 2,200,000.00

Nº	Nombre Proyecto	Infraestructura
1	Bacheo de calle de San Francisco a Río Lindo	1.000.000,00
2	En mantenimiento a edificios públicos municipales.	300.000,00
3	Remodelación de parque de San Francisco	150.000,00
4	Proyectos varios	250.000,00
5	Proyectos de emergencia	500.000,00
Total Infraestructura		2.200.000,00

Total Infraestructura	L 9,860,789.82
Total todo el Municipio	L 9,860,789.82

La Corporación Municipal por Unanimidad de Votos Acuerda: Dar por Aprobado el Plan de Inversión Municipal que entrará en vigencia a partir del 01 de enero al 31 de diciembre del 2017 basado en el SAMI y en el Pacto de Vida Mejor sustentado en el Decreto N° 140-2014. - **15º Cierre de Sesión:** Agotada la agenda el Sr. Alcalde Municipal cerró la sesión a la 01:30 de la tarde.

Firman el Acta: Firma y Sello = Alfredo Cerros Rivera Alcalde Municipal = Iris Suyapa Paz Lozano Vicealcaldesa Municipal = Regidores = **01º** Saúl de los Reyes Padilla = **02º** Ródin Limas Paz = **03º** Mario Monterroza Rodríguez = **04º** Jaime Noé Paz Sabillón = **05º** Gaspar Pineda Ríos = **06º** Rosibel Lizeth Cruz Fuentes = **07º** Enma Saqrario Regalado Noriega = **08º** Ilyn Zúniga Ulloa = Firma y Sello = Virgilio Sabillón Vallecillo Secretario Municipal.

===== La Conforme A Su Original =====

Palacio Municipal de San Francisco de Yojoa-Cortés, 16 de noviembre del 2016



 Virgilio Sabillón Vallecillo
 Secretario Municipal

Anexo # 12

Cuadro de inversión social en el Municipio de San Francisco de Yojoa, año 2018



Municipalidad de San Francisco de Yojoa, Cortés.

Departamento de Contabilidad y Presupuesto

Plan de Inversión Municipal Año 2018

001_San Francisco de Yojoa, Asignación Año 2018.....Lps.

443,817.24



No.	Nombre Proyecto	Infraestructura
1	Construcción Auditorio Inst. Dr. Jorge Fidel Durón	50,000.00
2	Mejoramiento de Iglesia Católica	20,000.00
3	Ayudas a Iglesias Varias (Evangélicas)	10,000.00
4	Mejoramiento del Jardín de Niños Salvador Maradiaga	20,000.00
5	Mejoramiento del Jardín de Niños Eusebio Pineda Cantón	20,000.00
6	Mantenimiento Parque Central	73,817.24
7	Mejor Sistema Alcantarillad Sanitario /Barrio La Torre No. 1	70,000.00
8	Mejor Sistema Alcantarillad Sanitario /Barrio La Torre No. 2	70,000.00
9	Pavimentación de Calle Colonia Rocios del Campo	50,000.00
10	Conformación de Calle Barrio San Antonio	40,000.00
11	Mejoramiento Edificio Casa de la Cultura	20,000.00
Total Proyectos Infraestructura.....Lps.		443,817.24
Total San Francisco de Yojoa.....Lps.		443,817.24

002-Río Lindo, Asignación Año 2018.....Lps. 1,685,672.57

No	Nombre Proyecto	Infraestructura
1	Continuación de Construcción del Edificio No.3 Inst. Técnico Manuel de Jesús Subirana	100,000.00
2	Construcción Modulo Administrativo Inst. Técnico Río Lindo	100,000.00
3	Mejoramiento de Estadio de Futbol	45,000.00
4	Mejoramiento del Parque Central	75,000.00
5	Mejoramiento Centro de Salud	40,000.00
6	Mejoramiento Casa de la Cultura	25,000.00
7	Construcción de Área Recreativa en la Escuela Rafael Leonardo Callejas	50,000.00
8	Mejoramiento Edificio Escuela Raúl Zaldívar	20,000.00
9	Alcantarillado Sanitario	100,000.00
10	Construcción Auditorio Juana E. Pineda	60,000.00
11	Mejoramiento Jardín de Niños Mi Primer Estudio	20,000.00
12	Mejoramiento Edificio Jardín de Niños Mi Segundo Hogar	20,000.00
13	Mejoramiento de Iglesias	10,807.14
14	Mejoramiento Agua Potable	100,000.00
Total Proyectos Infraestructura.....Lps.		765,807.14

Barrio Suyapa.....Lps.		
15	Mejoramiento de Calles	70,000.00
Sub Total		70,000.00
Barrio Subirana.....Lps.		
16	Pavimentación de Calle Esquina Opuesta Cruz Roja	70,000.00
Sub Total		70,000.00
Barrio Buenos Aires.....Lps.		
17	Alcantarillado Sanitario	70,000.00
Sub Total		70,000.00
Barrió Abajo.....Lps.		
18	Continuación Embaulado Cuneta Sr. Miguel Quiroz	50,000.00
Sub Total		50,000.00
Barrio El Centro.....Lps.		
19	Pavimentación de Calle	100,000.00
20	Canalización Aguas Lluvias	80,000.00
Sub Total		180,000.00
Colonia Aurora.....Lps.		
21	Pavimentación de Calle	100,000.00
Sub Total		100,000.00
Colonia La Paz.....Lps.		
Colonia La Paz		
22	Alcantarillado Sanitario	199,865.43
Sub Total		199,865.43
Colonia Graciela Canales.....Lps.		
23	Mantenimiento de Calle	50,000.00
Sub Total		50,000.00
Colonia Valencia.....Lps.		
24	Construcción Parque Recreativo	80,000.00
Sub Total		80,000.00
Colonia El Paraíso.....Lps.		
25	Reparación de Calles	50,000.00
Sub Total		50,000.00
Total Infraestructura		1,685,672.57
Total Rio Lindo.....Lps.		1,685,672.57

003-San Buenaventura, Asignación Año 2018.....Lps. 565,284.59

No	Nombre Proyecto	Infraestructura
1	Pago de Derecho de Agua del Nacimiento	10,000.00
2	Mejoramiento kínder Rodrigo Pineda	15,000.00
3	Mejoramiento Escuela Esteban Guardiola	20,000.00
4	Mejoramiento Jardín de Niños Manantial de Vida	15,000.00
5	Mejoramiento de Calle desde las Granja hacia el Creel	25,000.00
6	Mejoramiento de Sistema de Alumbrado Público en toda la Comunidad	25,000.00
7	Mejoramiento Instituto San Buenaventura	20,000.00
8	Inversión en Sistema de Agua Potable Toda Comunidad	435,284.59
Total Infraestructura		565,284.59
Total San Buenaventura.....Lps.		565,284.59

004-Cañaveral, Asignación Año 2018.....Lps. 608,757.48

No	Nombre Proyecto	Infraestructura
1	Alcantarillado Sanitario	279,741.46
2	Mejoramiento edificio Kínder Oscar Armando Ávila	15,000.00
3	Mejoramiento calles (Balastreo)	30,000.00
4	Mejoramiento Cancha de Fútbol	30,000.00
5	Proyecto Pavimentación Primera Calle Continuar hasta Salir Calle Nacional	100,000.00
6	Mejoramiento Agua Potable, Bo. Centro	20,000.00
7	Mantenimiento de calles, Bo. Centro	30,000.00
8	Construcción de Alcantarilla, Bo. Los Mejías	15,000.00
9	Continuidad de Pavimentación de Calle Principal, Bo. Laureles	50,000.00
10	Mejoramiento del Sistema de Agua Potable, Bo. La Unión	5,000.00
11	Mejoramiento de Calles, Bo. Delicias	5,000.00
12	Mejoramiento de Calles, Bo. Delta	29,016.02
Total Infraestructura		608,757.48

Total Cañaveral.....Lps. 608,757.48

005-La Química, Asignación Año 2018.....Lps. 183,015.88

No	Nombre Proyecto	Infraestructura
1	Mejoramiento Sistema de Agua Potable	183,015.88
Total Infraestructura		183,015.88

Total La Química.....Lps. 183,015.88

006-La Virtud, Asignación Año 2018.....Lps. 89,541.33

No	Nombre Proyecto	Infraestructura
1	Mejoramiento de Calles	40,000.00
2	Construcción de Caja Puente	49,541.33
Total Infraestructura		89,541.33

Total La Virtud.....Lps. 89,541.33

007-Nueva Murcia, Asignación Año 2018.....Lps. 50,671.93

No	Nombre Proyecto	Infraestructura
1	Alcantarillado Sanitario	50,671.93
Total Infraestructura		50,671.93

Total Nueva Murcia.....Lps. 50,671.93

008-Tapiquilares, Asignación Año 2018.....Lps. 300,917.35

No	Nombre Proyecto	Infraestructura
1	Mantenimiento de Calles	49,417.32
2	Mejoramiento de Alumbrado Publico	20,000.00
3	Mejoramiento Red Eléctrica El Zapote	231,500.03
Total Infraestructura		300,917.35

Total Tapiquilares.....Lps. 300,917.35

009-Los Hules, Asignación Año 2018.....Lps. 50,662.24

No	Nombre Proyecto	Infraestructura
1	Embaulamiento de Aguas Lluvias Frente Escuela	39,265.58
2	Mejoramiento de Calles	11,396.66
Total Infraestructura		50,662.24

Total Los Hules.....Lps.		50,662.24
---------------------------------	--	------------------

010-Quebradas de Agua, Asignación Año 2018.....Lps. 96,012.47

No	Nombre Proyecto	Infraestructura
1	Construcción de Plaza Cívica	96,012.47
Total Infraestructura		96,012.47

Total Quebradas de Agua.....Lps.		96,012.47
---	--	------------------

011-La Unión, Asignación Año 2018.....Lps. 40,623.56

No	Nombre Proyecto	Infraestructura
1	Mejoramiento de Agua Potable	40,623.56
Total Infraestructura		40,623.56

Total La Unión.....Lps.		40,623.56
--------------------------------	--	------------------

012-Borboton, Asignación Año 2018.....Lps. 211,507.06

No	Nombre Proyecto	Infraestructura
1	Pavimentación de Calles Colonia las Évitas	32,705.42
2	Mejoramiento Agua Potable	89,000.00
3	Mejoramiento Alcantarillado Sanitario	89,801.64
Total Infraestructura		211,507.06

Total Borbotón.....Lps.		211,507.06
--------------------------------	--	-------------------

013-Pedernales, Asignación Año 2018.....Lps. 43,565.64

No	Nombre Proyecto	Infraestructura
1	Mejoramiento de Calles	43,565.64
Total Infraestructura		43,565.64

Total Pedernales.....Lps.		43,565.64
----------------------------------	--	------------------

014-Rio Chiquito, Asignación Año 2018.....Lps. 50,526.71

No	Nombre Proyecto	Infraestructura
1	Mejoramiento de Alumbrado Publico	50,526.71
Total Infraestructura		50,526.71

Total Rio Chiquito.....Lps.		50,526.71
------------------------------------	--	------------------

015-El Aguaje, Asignación Año 2018.....Lps. 67,887.63

No	Nombre Proyecto	Infraestructura
1	Construcción de Escuela	67,887.63
Total Infraestructura		67,887.63

Total El Aguaje.....Lps.		67,887.63
---------------------------------	--	------------------

016-Zapote de Amapá, Asignación Año 2018.....Lps. 40,000.00

No	Nombre Proyecto	Infraestructura
1	Mejoramiento de Calles	40,000.00
Total Infraestructura		40,000.00
Total El Aguaje.....Lps.		40,000.00

017-Todo el Municipio, Asignación Año 2018.....Lps. 2,200,000.00

No	Nombre Proyecto	Infraestructura
1	Mantenimiento de Carreteras y Puentes	1,000,000.00
2	Mantenimiento de Edificios Públicos	300,000.00
6	Proyectos de Fluctuación y Emergencia	250,000.00
7	Proyectos En Beneficio a la Seguridad	500,000.00
8	Mejoramiento Parque SFY	150,000.00
Total Infraestructura		2,200,000.00
Total Todo el Municipio.....Lps.		2,200,000.00
Total Infraestructura		6,728,463.68
Total Todo el Municipio.....Lps.		6,728,463.68

Anexo # 13
Cuadros de identificación de viviendas por Comunidad

Anexo # 14
Croquis censales

Anexo # 15
Fotografías
Capacitación a líderes comunitarios sobre Levantamiento de Línea Base



Capacitación a estudiantes y docentes de los centros educativos del municipio sobre Levantamiento de Línea Base



Explicación del llenado de boleta de línea base.



Campaña de publicidad sobre el levantamiento de línea base



Fuente de información secundaria

- Base de Datos del levantamiento de encuesta de hogares
- Unidad de Desarrollo Municipal
- <http://www.atlasmunicipal.org/?q=node/80>