



# Informe LINEA BASE

MUNICIPIO DE POTRERILLOS CORTES  
JUNIO 2018

**Secretaría de Derechos Humanos, Justicia, Gobernación y  
Descentralización  
AGENCIA DE COOPERACIÓN INTERNACIONAL  
DEL JAPÓN (JICA)**

**Proyecto FOCAL II**

**ADA LASTENIA FLORES GARCIA**  
FACILITADORA DEL PROCESO DE PLANIFICACION ESTRATEGICA  
MUNICIPAL

## INDICE

Descripción	Pagina
<b>CONTEXTO REFERENCIAL DEL PROCESO</b>	8
<b>Introducción</b>	8
<b>Resumen Ejecutivo</b>	9
<b>Metodología aplicada</b>	10
Diseño y Organización	10
Promoción e Inducción	10
Levantamiento	10
Tabulación y Análisis	11
Validación, Edición y Socialización	11
<b>MARCO DE REFERENCIA</b>	11
<b>Antecedentes históricos del municipio</b>	11
Surgimiento del Municipio	11
Fecha de Fundación	11
Origen del Nombre del Municipio	11
Primeros Pobladores	11
Primeras Comunidades	11
Fecha que recibió Categoría el Municipio	11
Costumbres	11
Tradiciones	11
Gastronomía Actual y Existente	11
Patrimonio Histórico	12
Primeros Servicios Públicos	12
Personajes Relevantes por su Aporte y prestigio al Municipio	12
Actividades económicas que sustentan a la población	12
<b>Ubicación Geográfica</b>	14
Ubicación del municipio en el Departamento (Mapa)	14
Límites territoriales	14
Extensión Territorial	14
Altura del Municipio referencia casco urbano y punto más alto	15
Coordenadas	15
Desglose de aldeas, barrios y caseríos	15
<b>Contexto Biofísico</b>	17
<b>Características Físicas</b>	17
Topografía del Municipio	17
Principales ríos y quebradas que lo cruzan	18
Clima Predominante	18
Tipos de suelo	18

Tipos de estaciones	18
<b>Características Biológicas</b>	18
Principales zonas de vida	18
Sub cuencas a las que pertenece el municipio	18
Describir principales micro cuencas	18
Áreas protegidas	18
Zonas de reserva biológica existentes	18
Tipo de vegetación predominante	18
Fauna	19
Minería	19
Principales cultivos	19
Plantas comestibles y medicinales	19
<b>Características Sociales</b>	20
Manifestaciones de relaciones sociales entre los pobladores	20
Formas de organización (cuadro)	20
Valores	20
Grupos étnicos existentes	20
Patrimonio arqueológico y lingüístico	20
Principales religiones	20
Formas de recreación	21
Juegos tradicionales	21
Principales celebraciones patronales y de otra índole	21
<b>Institucionalidad e Inversión para el Desarrollo</b>	21
<b>Desempeño Municipal</b>	21
Principales indicadores de desempeño municipal	21
Incidencia en la población y el territorio	21
<b>Presencia Institucional en el Municipio</b>	21
Describir existencia de instituciones en el municipio públicas y privadas	21
Programas o proyectos su población objetivo y tipos de servicio que brindan	23
Instancias creadas en el municipio y su funcionalidad	23
<b>Sociedad Civil</b>	23
Cantidad y tipo de organizaciones existentes, funcionalidad e incidencia en el desarrollo	23
<b>Inversión Social</b>	25
Tipo y montos de inversión social que ejecutaron en el municipio (año anterior)	25
Fuentes de inversión y ejecutores	29

<b>INFRAESTRUCTURA BASICA</b>	29
<b>Vial</b>	29
Longitud de carreteras primarias, secundarias, caminos de penetración y su estado	29
Descripción y numero de comunidades que no están comunicadas	29
<b>Electricidad</b>	29
Longitud de Líneas de conducción primarias y secundarias existentes	29
Número de estaciones de distribución	29
Comunidades no atendidas con el servicio	29
<b>Telefonía y correos</b>	30
Disponibilidad de Líneas telefónicas domiciliarias	30
Número de abonados por Hondutel	30
Teléfonos comunitarios	30
Agencias de servicios de Hondutel	30
Agencias de Servicio de Honducor	30
<b>Social</b>	30
Existencia de centros comunales	30
Numero de canchas de futbol	30
Numero de canchas de uso múltiples	30
Numero de iglesias	30
Centros de recreación	30
Hogar de Ancianos	30
Hogar de Niños	30
Centros de Rehabilitación	30
Clubes Rotarios	30
Comedores Infantiles	30
Guarderías infantiles	30
Cementerios	30
Áreas turísticas	30
<b>Salud</b>	31
Centros de salud existente	31
Hogares maternos infantil	31
Numero de hospitales	31
Cantidad de Clínicas Odontológicas	31
Cantidad de clínicas privadas	31
<b>Educativa</b>	31
Centros Educativos existentes: Prescolar, Escolar, Básico, Diversificado y Universidad	31
Centros de Formación Artesanal	31

Centros de Alfabetización	31
Centros de Educación a Distancia	31
Centros de Formación Profesional/Técnica	32
Centros de Formación Artística y Cultural	32
<b>Productiva</b>	32
Sistemas de Irrigación existentes: Distritos o Individuales	32
Centros de Acopio	32
Viveros	32
Cantidad de Rastros públicos y Privados	32
Cantidad de Microempresas y agroindustrias	32
Secadores de Granos	32
<b>ANALISIS DE LOS PRINCIPALES INDICADORES SOCIOECONOMICOS</b>	33
<b>Población</b>	35
Población total	35
Promedio de personas por vivienda	35
Clasificación de personas por rangos de edades y Sexo	36
Comportamiento migratorio y hacia donde	38
<b>Salud</b>	38
Acceso de la población a los servicios de salud	38
Opinión de la calidad de los servicios de Salud	38
Situación de la salud reproductiva	38
Numero de madres solteras existentes	38
Número de Niños que nacieron el año pasado	38
Frecuencia de quienes atienden los partos	39
Número de muertes maternas y de niños menores de 5 años	39
Enfermedades más frecuentes	39
<b>Servicios Básicos</b>	40
Número de Viviendas con agua (por cualquier medio)	40
Quienes administran el sistema de agua y su eficiencia	41
Viviendas con alcantarillado	41
Viviendas con letrinas y cuantos la usan	42
Mencionar la recolección de Basura y su eficiencia	42
Aseo de las calles	42
Cantidad de viviendas con energía Eléctrica o solar	42
Cantidad de días que reciben los servicios básicos	42
Opinión sobre la calidad de los servicios y que hacer para mejorarlos	43
<b>Vivienda</b>	43
Comportamiento de la tenencia de la vivienda y análisis sobre este comportamiento	43
Condiciones de las Viviendas ocupadas y porque	43
Condiciones de las viviendas desocupadas y porque	43

Deficiencia más evidentes en las viviendas	44
<b>Educación</b>	48
Deserción y Repitencia Escolar	48
Cantidad y Tasa de Analfabetismo	48
Material didáctico y tecnología	48
infraestructura de los centros educativos	48
Recurso humano y mobiliario	48
Comportamiento de las sociedades de padres de familia	48
Análisis sobre la situación de los jóvenes y niños en edad escolar	48
Distribución por nivel escolar	50
Cuántos están estudian y no estudian	52
Motivos por los cuales los niños no estudian	52
<b>Igualdad entre los sexos a nivel educativo</b>	52
Como se manifiesta la correlación entre los niños que estudian y no estudian según sexo	52
Cuál es el criterio o costumbre que predomina en el municipio para que se manifieste ese comportamiento	54
<b>Economía</b>	54
Tipos de cultivos que predominan en la producción agrícola	54
Especies pecuarias existentes	54
Productos artesanales que sobresalen	54
Que productos agrícolas se industrializan	54
Servicios que se le brinda a los productores en asistencia técnica	54
Que capacitación y créditos se ofrecen y por parte de quien	54
Existencia de agiotistas en el municipio y que tasa de interés cobran, que plazos y que condiciones	54
Tipo de infraestructura para la producción existente	54
Existencia de transporte y las condiciones	54
Condiciones para el turismo	55
Principales mercados donde colocan la producción	55
Fuerza de trabajo existente que más predomina	55
Nivel de empleo, sub empleo y desempleo	56
Salario e ingreso promedio por familia	58
Remesas familiares	60
Ajustan los ingresos para alimentarse los tres tiempos	61
Promedio de personas por familia que trabajan la tierra	61
Comportamiento de la tenencia de la tierra que trabaja la familia	61
Se producen los suficientes alimentos para el consumo familiar	62
Calificación del recurso humano	62
<b>Participación</b>	62
Instancias y mecanismos de participación promovidas en la gestión pública del municipio	62
Comportamiento de la participación según el genero	62

Espacios de participación que brinda el gobierno local	62
Voluntad política existente por la Corporación y el alcalde	62
<b>CONCLUSIONES</b>	63
Puntualizar las principales conclusiones de los ítems mencionados y analizados anteriormente	63
<b>Anexos</b>	66
Infraestructura Básica Social Existente en el municipio y por comunidad	
Instituciones públicas que intervienen en el municipio	
Instituciones privadas, programas y proyectos que intervienen en el municipio	
Presencia Institucional por comunidades del municipio	
Presencia organizaciones de la sociedad civil por comunidades	
Inversión en infraestructura social realizada por comunidad	
Instituciones que atienden con inversiones por comunidad	
Viviendas ocupadas y desocupadas por comunidad	
Cuadros de frecuencia simples de la boleta levantada	
Matriz de indicadores socioeconómicos en el marco ODM y ERP	
Profesión u oficio de la población en edad de trabajar	
Ocupación actual de la población en edad de trabajar	
Listado de viviendas para el levantamiento de la boleta censal	
Organigrama de la municipalidad	
Croquis censales por comunidad	
Galería de fotografías del levantamiento de las boletas	

# I CONTEXTO REFERENCIAL DEL PROCESO

## INTRODUCCIÓN

El presente documento recoge los resultados del Estudio de Indicadores Socioeconómicos de Línea Base levantada en el municipio de Potrerillos Cortes, lo que ha servido para conocer la situación socioeconómica del municipio y la pertinencia de una intervención que responda a las necesidades de la población.

El Levantamiento de Indicadores Socioeconómicos de Línea Base es la Fase I del proceso de Planificación Estratégica Municipal con enfoque en Ordenamiento Territorial promovida por la Cooperación Japonesa JICA y el Gobierno de la Republica de Honduras (Acuerdo Ministerial SEPLAN No. 00132 26/06/2013 y publicado en el diario oficial LA GACETA el 28/08/2014) a través de la Secretaria de Gobernación, Justicia, y Descentralización, utilizando un censo demográfico y socioeconómico a nivel municipal; proceso que ha sido plenamente supervisado, monitoreado y acompañado con el apoyo de la Zona Metropolitana del Valle de Sula; y dirigido por la Lic. Ada Lastenia Flores García como Consultora Individual contratada por la Corporación Municipal para tal efecto.

Para lograr el producto deseado se desarrollaron diferentes actividades previas, tales como la concertación de compromisos de parte de la Corporación Municipal, la Preparación de la propuesta técnica que incluye todas las fases del proceso de planificación con su debido presupuesto, la búsqueda de apoyo técnico y financiero, la Constitución de un equipo municipal que acompañara el proceso entre otras.

Cabe rescatar que el proceso de levantamiento de la información fue iniciado en agosto del año 2017 durante la gestión Municipal del Dr. Crox Adalid Tobar, el cual fue interrumpido por diferentes factores sociales y ambientales, tales como: el periodo ciclónico que dejó inundaciones en el municipio; y el proceso electoral cuyas deficiencias provocó una crisis política a nivel nacional y local que se alargó por varios meses, dichos factores limitaron el levantamiento de la información, el cual fue suspendido temporalmente, retomándolo nuevamente en febrero y marzo del 2018 con el apoyo del programa Vida Mejor, quienes apoyaron tanto el levantamiento como la digitación de los datos recolectados logrando al mes de mayo contar con la información ya subida al sistema.

El documento contiene seis capítulos. Un primer tema que trata sobre el contexto referencial del proceso de Línea Base, antecedentes y proceso metodológico; el segundo que rescata el contexto del municipio de Potrerillos, su historia, ubicación, características físicas, biológicas y sociales. El capítulo tres rescata información sobre la infraestructura social básica del municipio.

El cuarto que enfatiza sobre la institucionalidad e inversión para el desarrollo donde abordaremos el desempeño municipal, la presencia institucional en el municipio,

infraestructura e inversión social del municipio, y un quinto capítulo que trata sobre el análisis de los principales indicadores socioeconómicos producto del levantamiento de la información de campo. - En el último capítulo se rescatan las conclusiones y recomendaciones en función de los diferentes temas analizados. Además, se agregan un apartado de anexos con información secundaria básica de todas las comunidades intervenidas.

## **RESUMEN EJECUTIVO**

El Municipio Potrerillos, Cortes, cuenta con una población de 23,678 habitantes, distribuidos en 1 Cabecera municipal, 10 aldeas, 11 caseríos, 32 barrios y 3 colonias. – Del total de la población el 52.06 % son mujeres y 47.94% hombres, Con un promedio de 4.2 personas por vivienda, La población menor o igual a 18 años corresponde al 41.17% del total de la población, lo que muestra una población relativamente joven, lo que visualiza mayor demanda de fuentes de trabajo y servicios públicos, entre otros.

La natalidad para el año 2011, fue de 100 niñ@s, Así mismo mencionar que existen 875 madres solteras. La tasa de mortalidad materna durante el parto y el posparto para el 2017 fue de 0% por cada mil partos; sin embargo, la mortalidad infantil fue de 0% por cada mil niños menores de 5 años. Entre las enfermedades de mayor incidencia en la población están las infecciones respiratorias agudas (IRAS) con un 16.24%; dengue clásico 6.24%; enfermedades de la piel 3.78%; ZIKA con un 20.29% Chicunguya con un 33.43 % entre otras enfermedades.

En cuanto a los servicios públicos el 87.37 % de la población recibe el servicio de agua, del cual el 84.77% es a través de acueducto, un 25.23% mediante pozo propio mientras el 12.63% restante acarrea agua de río/quebrada o pozo comunitario, lo que es más visto en el área Rural.- La cobertura en disposición de excretas es del 94.28%, solamente un 2.72% de la población cuenta con servicio sanitario el resto con letrinas.- Existe un servicio de recolección de basura pero solamente el 56.14% del total de la población se ve beneficiada dificultándose en las aldeas y algunos barrios de difícil acceso; La cobertura del servicio de energía eléctrica es de 86.16%.- El 42.26% del total de la población son personas en edad escolar, de los cuales el 66.13% se encuentra estudiando; donde el 50.18% son hombres y el 49.82% son mujeres. – con un total de 2.67% de personas que no saben leer y escribir las cuales en su mayoría son personas adulto mayor.

En cuanto a la tenencia de la vivienda el 80.04% de las familias poseen viviendas propias totalmente pagadas, un 10.87% está alquilando, un 5.83% vive en casa prestada y el 3.26 % posee vivienda propia pagando.

La Población en edad de trabajar (PET) representa el 74.93% del total de la población; con una población económicamente activa (PEA) de 54.66% de los cuales el 78.20% son PEA ocupada; con una población económicamente inactiva (PEI) de 45.33%. -Un 3.14% de los hogares sobrevive con ingresos menores de mil lempiras, un 30.4% con ingresos menores a cuatro mil y un 34.4% de las familias con ingresos en la línea del salario mínimo; lo que

nos da la lectura que el 64.8% de la población recibe ingresos por debajo del salario mínimo.- cabe resaltar que solamente un 35.14% de los hogares trabajan por cuenta propia en sus negocios y solo un 16.39% algún miembro trabaja por cuenta propia la tierra y producen alimentos, la mayoría de ellos solo para autoconsumo.- la gran mayoría trabaja empleada en maquilas 34.37% y/o empresas de servicio 26.84%.

Finalmente, en el 32% de los hogares del municipio las mujeres participan en alguna organización y mientras que en el 49% de los mismos los hombres son los que participan las organizaciones comunitarias.

### **METODOLOGÍA APLICADA**

El proceso de levantamiento de la información socioeconómica se hizo en base a la metodología FOCAL Fortalecimiento de las Capacidades Locales, trabajando en las fases siguientes:

#### **Diseño y organización.**

Se capacitaron 3 técnicos municipales en la metodología FOCAL proporcionándoles las herramientas e instrumentos necesarios para replicar dicha acción. -Se contrató los servicios de consultoría para apoyar directamente el proceso, quien diseño junto al equipo municipal responsable un plan de trabajo y presupuesto para el mismo; paso seguido se desarrolló la reunión de socialización con la Corporación Municipal, del plan de trabajo y su respectivo presupuesto, con el fin que comprendieran y aprobaran el proceso y su importancia.

#### **Promoción e Inducción:**

El proceso de inducción inicio con el desarrollo de 5 jornadas de capacitación con personal técnico de la municipalidad, líderes y lideresas comunitarios, jóvenes de la Red, con el fin que conocieran y aceptaran el proceso, sus innovaciones y más específicamente conocer la herramienta de la encuesta para levantamiento de la Línea Base Demográfica y Socioeconómica.

Se desarrollaron asambleas comunitarias de socialización del proceso, mediante el cual se dio a conocer a los pobladores sobre el proceso, el compromiso y las responsabilidades compartidas tanto de la municipalidad como de la comunidad.

#### **Levantamiento**

Se desarrolló el levantamiento de la información en 10 aldeas, 11 caseríos, 32 barrios, 3 colonias haciendo un total de 56 comunidades, el cual inicialmente se hizo solamente con líderes/as y con técnicos municipales.-Al hacer el trabajo de levantamiento se detectaron algunos problemas ya que muchos no asumieron sus compromisos, lo que llevo al mal llenado de boletas en algunos barrios; aunado a eso, muchas familias que trabajan no fueron encuestadas por lo que fue necesario hacer un replanteamiento de la planificación y organizar jornadas de relevamiento de información en horarios por las tardes y/o por las noches en varios casos.- Con el fin de mejorar el desempeño la municipalidad decidió contratar un grupo de 12 personas que apoyaran directamente el levantamiento, y ya para

la nueva administración de la Abogada Aracely Pavón Alcerro se contó con el apoyo del programa Vida Mejor quienes se integraron de lleno al levantamiento de la encuesta.

### **Tabulación y Análisis**

Para esta Etapa aparte del personal contratado, se seleccionó personal del programa Vida Mejor, que tuvieran conocimiento sobre manejo de computadoras, quienes fueron instalados en la biblioteca municipal donde se dispone de servicio de internet, poniendo a disposición 5 computadoras de escritorio y 3 portátiles, lo que permitió la digitación de la información levantada.

### **Validación Socialización Edición y Transferencia**

Mediante cabildo abierto.

## **II. MARCO DE REFERENCIA**

### **Antecedentes históricos del municipio.**

#### **Surgimiento del municipio.**

Potrerillos es una comunidad que comenzó a poblarse en 1843,

#### **Fecha de Fundación.**

En 1864 se hicieron las primeras gestiones para alcanzar la categoría de municipio

#### **Origen del Nombre del municipio**

El origen de su nombre proviene o se deriva de la palabra “potreros”.

#### **Primeros Pobladores.**

Sus primeros habitantes, miembros de las familias Castro, Triminio y Garay.

#### **Primeras Comunidades**

Inicio como un caserío formado por 18 champas construidas con paredes de bambú y pertenencia al municipio de Yojoa.

#### **Fecha que recibió categoría de municipio.**

Los señores Esteban Aguirre, Anastasio García, Margarita Hernández, Victoria Castro, Isidro Pavón y Manuel Olivares, primeros vecinos, lo inauguraron en 1871, aunque legalmente fue creado el 3 de marzo de 1875, siendo entonces Gobernador político de Santa Barará el General Luis Bogaran quien legalizo los límites municipales, e integró la primera Corporación con los señores: Esteban Aguirre como alcalde; Pánfilo Barahona, Secretario y Perfecto Moya, sindico.

#### **Costumbres**

No existen costumbres destacadas en Potrerillos.

#### **Tradiciones**

El municipio celebra su feria patronal en honor a San Miguel Arcángel en el mes Septiembre.

### **Gastronomía actual y existente**

Baleada, pollo con tajadas, chuca con chicharrón, sopa de res.

### **Patrimonio histórico**

En el municipio de Potrerillos, no se han localizado hasta la fecha monumentos arqueológicos de ninguna índole, sin embargo; en el centro del Casco Urbano se pueden observar edificaciones que datan de hace muchos años, las que pueden ser consideradas por las autoridades municipales para su restauración y conservación, mediante ordenanza municipal.

### **Primeros servicios públicos.**

Telégrafo

Correo

Tren siendo Potrerillos el puerto Terrestre

### **Personajes relevantes por su aporte y prestigio al municipio.**

- Profe Adelaida Villanueva de Serrano
- Magistrado Jorge Abalio Serrano
- Ex Diputado Salomón Fernández
- Diputado Julio Maradiaga
- Vernon Budde
- Profe Santos Quiroz
- Josi Antonio Cardona - Ex Futbolista
- Milton Giménez Puerto - Ex Canciller de la Republica

### **Actividades Económicas que sustenta a la población**

Los laboriosos habitantes del Municipio de Potrerillos se dedican a distintas actividades, como ser: El Cultivo caña de azúcar, banano, granos básicos, plátano, y tilapia.- Otros a la crianza de ganado bovino, porcino, equino y la avicultura.- También se desempeñan en la industria, la maquila textil, la producción de cal, la carpintería, zapatería, cerámica, a la fabricación de joyas y a la cohetería.

- **Rubro Agropecuario**

Primeramente impulsado por el Estado al mejorar el sistema vial en los primeros años del siglo pasado, lo que permitió que muchas empresas realizaron obras como el caso de la construcción de la Línea Férrea del Ferrocarril Nacional de Honduras en 1918, de Pimienta a este Municipio donde se conoce como Punta de Rieles fecha en que se organiza la comunicación terrestre de San Pedro Sula y Tegucigalpa, es cuando el motorista Lisandro Garay conduce primera unidad Ford partiendo de la estación ferroviaria de Potrerillos, luego se establece la conexión de transporte de pasajeros y de carga, cruzando el Lago de Yojoa, por medio de un ferrobote que comunicaba los pequeños puertos, la custres de El Jaral y Pito Solo.

Época en que había mucho movimiento comercial, a las 12 meridiano, hora en que llegaba el tren de pasajeros a la estación, lo mismo que el tren mixto, a las 3 de la tarde con lo relacionado al producto de carga y que era distribuido a distintos rumbos del país.

En 1944 se realiza el canje de la tierra de Higuero Central por la Transnacional Tela Railroad Company con la Municipalidad, y en 1951 esta empresa fundo la sede de los 6 campos bananeros en la Central conocido como Higuero, lo que trajo como consecuencia la prolongación de la Línea Férrea del Ferrocarril desde la Punta de Rieles hasta la Central obra de la administración del Dr. Juan Manuel Gálvez ampliando el transporte de pasajeros y carga por esta ruta lo que dio un buen empuje económico al Municipio.

- **Actividad Industrial**

Se fundó primeramente la Empresa Maderera encargada de comercializar este producto conocido como Empresa Howthorne Expor-Lumber Company con 2 planteles madereros en donde se almacenaba esta materia utilizada para la exportación, luego se conoció como Empresa de Servicios Madereros Sociedad Anónima (SEMSA) con la misma distribución de 2 planteles de almacenamiento, SEMSA uno y SEMSA dos con la capacidad de exportar anualmente 2, 926,000 Lempiras.

- **La Producción de Azúcar**

Ingenios azucareros circunvecinos es producto de las plantaciones de caña de azúcar cultivadas por la Asociación de Cañeros Independientes de Potrerillos con un poder económico de muchos millones de lempiras.

- **La Piedra de Cal**

Es explotada por la Empresa (INCAL) que produce muchos quintales de esta materia que es distribuida a nivel local y nacional.

También hay instituciones de desarrollo tal es el caso del Banco de Occidente con una agencia bancaria dependiente de la sucursal de San Pedro Sula fundada el 7 de marzo de 1977 que tiene como Gerente al Lic. Johnny Melgar Castro quien se ha destacado como rector de esta institución.

En la pequeña y mediana industria funcionan talleres de mecánica, carpintería, ebanistería, sastrería, zapatería, talabartería, floristería, halconería, tapicería, enderezado, carrocerías, bloqueras, llanteras, fontanerías y talleres de reparación de aparato y equipos eléctricos.

- **Actividad Comercial**

Aperan truchas y pulperías, tiendas, fruterías, panaderías, reposterías, farmacias, supermercados, hospedajes, gasolineras, comedores, carnicerías, depósitos de bebidas alcohólicas y gaseosas, restaurantes y otros negocios que contribuyen en gran parte al desarrollo económico de la población.

Gran parte de los pobladores operan en los Parques Industriales y otras empresas de Villanueva, San Pedro Sula y lugares adyacentes. Una de las grandes ventajas que posee este Municipio es que además de encontrarse en el Valle de Sula, es que esta cruzado por la Carretera Interoceánica y debido a esto es visitado por muchas personas, algunas de las cuales han hecho de este lugar su hogar. No obstante de estos aspectos destacables en estos últimos años se ha interrumpido el

desarrollo del pueblo a causa de la forma de hacer política pues en sus campañas los candidatos prometen y al final estas promesas no son cumplidas.

Los pueblos progresan por el trabajo y aporte de sus hijos, no se debe esperar que todo se nos dé de parte del Gobierno, pues cuando esto sucede las obras no son bien cuidadas, contrario a lo que sucede cuando el mismo pueblo hace sus obras que ellos mismos velan por su buen estado.

## UBICACIÓN GEOGRÁFICA

### Ubicación del municipio en el departamento



El Municipio de Potrerillos, está situada en la parte sur del Valle de Sula, en el Departamento de Cortes, a 45 kilómetros al sur de la ciudad de San Pedro Sula, enclavado en una parte baja, a 45 metros sobre el nivel del mar.

#### **Sus límites territoriales son:**

Al Norte: Con los municipios de Pimienta y Villanueva, Cortes.

Al Este: Con el municipio de Santa Rita, Yoro.

Al Oeste: Con el municipio de San Antonio de Cortes.

Al Sur: Con el municipio de Santa Cruz de Yojoa.

### **Extensión Territorial**

Cuenta con una extensión territorial de 87.60 km cuadrados con una tasa de crecimiento de 3.76% hasta el 2001, viéndose una disminución de la tasa en los últimos años bajando a 1.88%.- La superficie territorial es de 95 kilómetros cuadrados, de los cuales 5.35 km cuadrados, corresponden al casco urbano y 83.05 km cuadrados corresponden al área rural.  
- Cuenta con 10 aldeas, 11 caseríos, 32 barrios y 3 colonias.

### **Altura del Municipio Referencia casco urbano y punto más alto**

En el municipio existe una variedad topográfica, presentando alturas que van desde los 40 msnm, área donde se encuentran las tierras planas y bajas hasta los 350 msnm

### **Coordenadas**

Este municipio se encuentra en la parte baja del Departamento, en el Valle de Sula, situado entre los municipios de Pimienta y San Antonio De Cortes. En las coordenadas siguientes: en los 15° 14' 00'' Latitud Norte, y 87° 57' 59'' Longitud Oeste.

### **Desglose de aldeas, colonias, barrios y caseríos.**

El Casco urbano con un total de 34 barrios y 3 colonias, varias de ellas constan de varias etapas de una misma lotificación como el barrio san Pablo que cuenta con 3 etapas, barrio Brisas del Paraíso con 2 etapas y el barrio Buena vista con 2 etapas.

El área Rural con 11 aldeas y 10 caseríos

<b>Barrios</b>	<b>Colonias</b>	<b>Aldeas</b>	<b>Caseríos</b>
El Triunfo	Col. Higuierito central	El Remolino	Los Castaños
EAC 6 agosto	col. La Garroba (los soto)	Bejuco	La Sani (declarada inhabitable)
Bo. Buenos aires	Col. Lomas del Manacal	Caracol	Higuierito Viejo Manacales
Bo. San Ramon	Col. Higuierito central	Reyes Rodríguez Arévalo	Hicoteas
Bo. Buena vista	col. La Garroba (los soto)	El tule	Las Lomas
Bo. Cruz roja	Col. Lomas del Manacal	El porvenir	Santa Inés
Bo. Infop		La Sabana de Suarez	EAC Caracol
Brisas del paraíso I		Nuevo mundo	Las animas
Brisas del paraíso II		Buena vista	El zapotal
San pablo 1		Aldea San Miguel	Los castaños
San pablo 2			La Sani (declarada inhabitable)

San pablo 3			
Callejas Maradiaga			
Bo. Barahona			
Barrio Canadá			
Bo. Gracias a dios			
Repartos del Pedregal			
Bo. Pedregal			
La Unión			
Poder ciudadano 1			
Poder ciudadano 2			
Lempira norte			
Lempira centro			
Lempira sur			
Bo. Cabañas			
Bo. Suyapa			
Bo. Morazán			
Bo. Las flores			
Bo. San Miguel			
Bo. San José			
Morelos			
Invasiones Sinai			
Invasión Mi Esperanza			

Bo. Brisas Sur			
Repartos del pedregal			
Bo. Pedregal			
La Unión			
Poder ciudadano 1			
Poder ciudadano 2			
Lempira norte			
Lempira centro			
Lempira sur			
Bo. Cabañas			
Bo. Suyapa			
Bo. Morazán			
Bo. Las flores			
Bo. San Miguel			
Bo. San José			
Morelos			
Invasiones Sinai			
Invasión Mi Esperanza			
Bo. Brisas Sur			

## **CONTEXTO BIOFISCO**

### **CARACTERÍSTICAS FÍSICAS**

#### **Topografía del municipio.**

En el municipio existe variedad topográfica, encontrándose alturas que van desde los 40 MSNM donde se encuentran las tierras planas, hasta 350 MSNM en la parte de las montañas.- el principal uso de los suelos es los pastos y los cultivos en un 34.59%, agricultura tecnificada en un 10.50% y asentamientos humanos en un 236%.

#### **Principales ríos y quebradas.**

El municipio de Potrerillos posee fuentes hidrográficas constituidas por los Ríos y Ulúa, Blanco (que cruza todo el municipio de sur a norte) río Comayagua, y las quebradas de la Frescura, las Animas el Zapote, Manacal y Santa Inés, que cruzan el municipio en diferentes direcciones, la mayoría bajan de las montañas y son afluentes del río Blanco. – El municipio esta bordeado al Este por el Río Humuya y al norte por el río Ulúa que se juntan en un punto cercano al noreste del municipio cuenta con algunas lagunetas como el Juncal, Aguacatal, Caracol, los Chorritos y el Pantano.

#### **Clima predominante.**

En cuanto al clima en el municipio la temperatura promedio es de 26°C en el verano, bajando a 20 en los meses de invierno.

#### **Tipos de suelos**

- \*Arcilla
- \*Cascajo
- \*Sub base mármol
- \*Antimonio
- \*Caliza

#### **Tipos de estaciones**

Invierno y verano

### **CARACTERÍSTICAS BIOLÓGICAS**

#### **Principales zonas de vida**

En el área rural

#### **Subcuenca a la que pertenece el municipio**

El zapote

#### **Describir principales micro cuencas**

- Quebrada el zapote
- Quebrada el guanál

### **Áreas Protegidas.**

Micro-Cuenca el Zapote

### **Zonas de reserva biológica existentes**

Cuenca el zapote

Cuenca el guanal

Área de bosqueja

### **Tipo de Vegetación Predominante**

Bosque de Hoja ancha o latifoliado

### **Fauna**

Tepescuincle

Mono aullador

Mico de noche

Venado

Armadillo

Jabalí

Tigrillos

Coyotes

Conejos

Pajuil

Diversidad de Aves

### **Minería**

Hierro

Antimonio

Oro

Mármol

Puzolana

### **Principales Cultivos**

Caña de azúcar

Banano

Maíz

Frijoles

Arroz

Hortaliza en baja escala

### **Principales Plantas comestibles y medicinales**

Hierba buena

Jengibre

Eucalipto

Caña fistula

Cacao  
Madreado  
Izote  
Camote  
Caña

### **CARACTERÍSTICAS SOCIALES.**

#### **Manifestación de relaciones sociales entre los pobladores**

Sinergias comunitarias para desarrollo social, políticas, deportivas, socioculturales, religioso, etc.

#### **Formas de organización**

<b>No.</b>	<b>ORGANIZACION</b>	<b>CANTIDAD</b>
1	Patronatos	44
2	Juntas de Agua	13
3	Asociación de padres de familia	36
4	Comité de iglesia	40
5	Equipo de futbol	14
6	Codel	10

#### **Valores**

Morales  
Éticos  
Sociales  
Culturales

#### **Grupos étnicos existentes**

Lencas  
Garífuna  
Tolupanes

#### **Patrimonio arqueológico y lingüístico**

Ninguno

#### **Principales religiones**

Cristiocentrico

#### **Formas de Recreación**

Deportes  
Cultura

### **Juegos tradicionales**

Trompo

Maúles

Rayuela

Lazo

Jacsis

Escondidas

### **Principales Celebraciones patronales y de otra índole**

El 29 de septiembre día de San Miguel Arcángel.

## **III. INSTITUCIONALIDAD E INVERSIÓN PARA EL DESARROLLO**

### **Desempeño municipal**

El municipio de Potrerillos ha basado su gestión municipal en los fondos de transferencias que el Gobierno Central según establece la Ley; respondiendo la municipalidad a las demandas de la población, en la medida de lo posible. - Las prioridades se han orientado a servicios básicos, mejoras de vías de comunicación, construcción de viviendas, construcción y mejoramiento de Centros Educativos, entre otros.

### **Principales indicadores de desempeño municipal**

No existen las herramientas de evaluación.

### **Incidencia en la población y el territorio.**

Las organizaciones sociales del municipio mantienen una buena relación tanto con el gobierno local como con sus comunidades.

### **Presencia Institucional en el Municipio**

#### **Describir existencia de instituciones en el municipio públicas y privadas.**

La presencia de instituciones en el municipio es poca, solamente una ONG ha desarrollado de manera más permanente una diversidad de capacitaciones a Líderes y lideresas de estructuras de sociedad civil, ha brindado apoyo financiero a microempresas y cajas rurales de ahorro y crédito y grupos organizados como la Red de mujeres, red de jóvenes y productores de arroz. A continuación, se resume la presencia institucional, su naturaleza y rol en el municipio:

No.	Institución	Tipo de servicio que brinda
1	Municipalidad (publica)	Responsable de la administración pública municipal, la gestión coordinación y ejecución de proyectos en pro del desarrollo del municipio
2	Banco de Occidente (privada)	Servicios financieros
3	Centro Intercomunitario "Solidaridad" CIS (privada)	Apoyo a personas con algún tipo de discapacidad brindando asistencia en su recuperación
4	Organismo Cristiano de Desarrollo Integral de Honduras OCDIH (privada)	ONG de desarrollo, ejecuta proyectos para el fortalecimiento de capacidades de gestión e incidencia de la sociedad civil como la seguridad alimentaria con familias de pequeños productores en el área rural.
5	Casa Hogar (privada)	Apoyo a niños y niñas de la calle, también brinda servicios de educación
6	Centro de Desarrollo Integral CDI (privada)	Apoya niños y niñas con escasos recursos, les brindan tutorías en el área espiritual, intelectual, física y psicoemocional.
7	Cooperativa mixta Potrerillos Limitada COMIXPOL (privada)	Servicios financieros
8	Cajas Rurales de ahorro y Crédito CRAC (privada)	Servicios de ahorro y préstamos a sus afiliados bajo lineamientos de crédito solidario a familias de escasos recursos.
9	Cruz Roja (humanitaria)	Organización de carácter voluntaria, llevan a cabo acciones de ayuda humanitaria en situaciones de emergencia, apoyan personas en situación de
	COPECO	Riesgo y vulnerabilidad para que sean protegidas y asistidas, y se respeten sus derechos fundamentales y dignidad. Ejecuta proyectos de prevención y respuesta ante desastres, y de salud y asistencia en la comunidad.
10	Bomberos (humanitaria)	Brindan servicio de utilidad pública a todas las personas. Atienden emergencias causadas por la naturaleza como son los terremotos o inundaciones, o por el descuido o la imprudencia de los hombres, como incendios, accidentes y derrame de sustancias peligrosas.
11	Cruz Verde (humanitaria)	Institución benemérita que trabaja con voluntariado en atención y prevención, brinda primeros auxilios, educación y asistencia diaria. - también trabajan también en la gestión de riesgos

12	Policía Preventiva (publica)	Velar por la seguridad, la paz y convivencia de la población.
13	Helping Student (USA) (privada)	ONG gringa que apoya el fortalecimiento de la educación en población en extrema pobreza (específicamente en barrio Callejas)
14	Programa COMVIDA cooperación	Fortalecimiento de capacidades, acceso a los derechos humanos y búsqueda de alternativas para la juventud del municipio,

**Programas o proyectos, población objetivo y tipos de servicio que brindan.**

<b>NOMBRE</b>	<b>OBJETIVO</b>
Vida Mejor	Asistencia social
Chambita	Asistencia Social
COPECO	Protección Civil, Riesgo y Vulnerabilidad
Honduras para Todos	Asistencia Social
Mejores Familia	Asistencia Social

**Sociedad Civil**

**Cantidad y tipo de organizaciones existentes, funcionalidad e incidencia en el desarrollo.**

El municipio de Potrerillos se caracteriza por una serie de organizaciones de sociedad civil quienes han jugado un rol muy importante en el proceso de desarrollo a nivel municipal, logrando con una participación efectiva involucrarse en la toma de decisiones y la creación y aprobación de políticas públicas a nivel municipal de mucho beneficio para la población.

<b>No.</b>	<b>ORGANIZACIÓN</b>	<b>CANTIDAD</b>	<b>FUNCIONALIDAD</b>
1	Patronatos	44	Gestión de proyectos comunitarios, lazo de comunicación entre la comunidad y la municipalidad
2	Juntas de agua	13	Administración de los proyectos comunitarios de agua
3	Asociaciones de padres de familia	36	Apoyar la educación, ser vigilantes de la calidad de educación en su escuela.
4	Confederación de patronatos	1	Gestionar el fortalecimiento organizativo, de gestión e incidencia de los patronatos afiliados

5	Equipos de futbol	14	Abrir espacios de recreación para los jóvenes, de estos 14, 10 equipos están inscritos en liga, el resto son de las aldeas, pero es importante mencionar que existen 10 equipos menores más.
6	Comité de Emergencia Municipal CODEM	10	Levantamiento de diagnóstico de daños, brindar asistencia durante una emergencia, coordinar con COPECO, y el gobierno Local
7	Comité de Emergencia Local CODEL	1	Es el enlace de la comunidad con el CODEM, son los responsables de las actividades de respuesta a nivel comunitario durante una emergencia
8	Red de mujeres	1	Fortalecimiento de las capacidades de las mujeres, velar por el disfrute de los derechos de las mujeres, gestionar e incidir para una mejor calidad de vida de las mujeres
9	COROPOC Consejo de Representantes de Organizaciones de Sociedad civil de Potrerillos Cortes	1	Es una plataforma social que integra representantes de todas las estructuras sociales del municipio, su función principal es la elección del comisionado municipal y la comisión de transparencia, actualmente en potrerillos han adquirido un rol más político, acompañando procesos de veeduría social, sobre el cumplimiento de las políticas públicas municipales.
10	Comisión Ciudadana de Transparencia Municipal CCT	1	Es la instancia ciudadana encargada de veeduría pública sobre la gestión municipal, para asegurar el manejo transparente de los fondos públicos
11	Red de Jóvenes	1	Una organización creada en 2009 con el objetivo de fortalecer las capacidades organizativas, de gestión e incidencia política de la juventud para su involucramiento en procesos de desarrollo. – desarrollan acciones de capacitación, esparcimiento y recreación, velan por el disfrute de sus derechos sociales, económicos y culturales de los jóvenes del

			municipio, además gestionan proyectos socioeconómicos que les beneficie.
12	Asociación adulto Mayor	1	Gestionar ante las autoridades locales los beneficios, así como velar por el disfrute de los derechos de las personas adulto mayor.
13	Comités de iglesias	50	Guía espiritual y organizativa de los congregados

### **Inversión social**

#### **Tipo y montos de inversión social que ejecutaron en el municipio (años anteriores)**

**MUNICIPIO POTRERILLOS CORTES**

**INVERSION EN INFRAESTRUCTURA SOCIAL REALIZADA POR COMUNIDAD DURANTE PERIODO 2014 - 2017 ( IPs)**

No.	Nombre comunidad/tipo de proyecto	salud	educacion	social	vial	productiva	total
1	Aldea remolino (invasión los castaños)	0.00	0.00	0.00	0.00	0.00	0.00
2	Aldea el triunfo	0.00	40,000.00	0.00	0.00	0.00	40,000.00
3	EAC 6 agosto	0.00	0.00	0.00	0.00	0.00	0.00
4	Bo. Buenos aires	0.00	0.00	0.00	66,000.00	0.00	66,000.00
5	Bo. San Ramon	0.00	0.00	0.00	30,000.00	0.00	30,000.00
6	Bo. Buena vista	0.00	0.00	200,000.00	0.00	0.00	200,000.00
7	Bo. Cruz roja	0.00	327,000.00	140,000.00	485000.00	0.00	952000.00
8	Bo. Infop	0.00	500,000.00	609,885.00	850000.00	0.00	1,959,885.00
9	Brisas del Paraiso I	0.00	0.00	322,000.00	46000.00	0.00	368,000.00
10	Brisas del Paraiso II	0.00	0.00	582,000.00	46,000.00	0.00	628,000.00
11	San pablo 1	0.00	0.00	177000.00	46000.00	0.00	223,000.00
12	San pablo 2	0.00	0.00	476000.00	127000.00	0.00	603,000.00
13	San pablo 3	0.00	0.00	0	70000.00	0.00	70,000.00
14	Callejas Maradiaga	0.00	300,000.00	2,800,000.00	106,000.00	0.00	3,206,000.00
15	Bo. Barahona	0.00	0.00	223000.00	160,000.00	0.00	383,000.00
16	Barrio Canadá	110,000.00	0.00	0.00	0.00	0.00	110,000.00
17	Bo. Gracias a dios	0.00	0.00	340,480.00	0.00	0.00	340,480.00
18	Repartos del pedregal	100,000.00	0.00	0.00	38,000.00	0.00	138,000.00
19	Bo. Pedregal	0.00	175,000.00	185,585.00	233,780.00	0.00	594,365.00
20	la Union	0.00	0.00	0.00	0.00	0.00	0.00
21	Poder ciudadano 1	100,000.00	0.00	578,000.00	0.00	0.00	678,000.00

22	Poder ciudadano 2	0.00	0.00	80,000.00	46,000.00	0.00	126,000.00
23	Lempira norte	0.00	0.00	0.00	0.00	0.00	0.00
24	Lempira centro	0.00	0.00	20,000.00	0.00	0.00	20,000.00
25	Lempira sur	0.00	0.00	0.00	0.00	0.00	0.00
26	Bo. Cabañas	0.00	0.00	640,000.00	242,000.00	0.00	882,000.00
27	Bo. Suyapa	35,000.00	138,000.00	1,065,000.00	46,000.00	0.00	1,284,000.00
28	Bo. Morazán	0.00	240,000.00	146,000.00	46,000.00	0.00	432,000.00
29	Bo. Las flores	0.00	0.00	457,710.00	891,000.00	0.00	1,348,710.00
30	Bo. San Miguel	132,500.00	0.00	3,140.00	0.00	0.00	135,640.00
31	Bo. San José	96,500.00	0.00	339,000.00	176,000.00	0.00	611,500.00
32	Morelos (invasiones Sinai)	14,803.00	123,000.00	370,000.00	411,000.00	0.00	918,803.00
33	Mi Esperanza	0.00	0.00	0.00	0.00	0.00	0.00
34	Brisas sur	0.00	0.00	0.00	70,000.00	0.00	70,000.00
35	Aldea bejuco (con Higuierito viejo)	0.00	0.00	1,159,000.00	80,000.00	0.00	1,239,000.00
36	Col. Higuierito central	382,000.00	0.00	72,000.00	0.00	0.00	454,000.00
37	Col. La garroba (los soto)	0.00	290389.00	252000.00	85000.00	0.00	627,389.00
38	Col. Lomas del Manacal	0.00	0.00	0.00	0.00	0.00	0.00
39	Caserio manacales	0.00	0.00	0.00	0.00	0.00	0.00
40	Caserio Icoteas	0.00	0.00	0.00	0.00	0.00	0.00
41	Caserio Manacalito	0.00	0.00	0.00	0.00	0.00	0.00
42	Aldea caracol (EAC Caracol)	0.00	0.00	1,036,000.00	0.00	0.00	1,036,000.00
43	Col. Reyes Rodríguez Arévalo	188,000.00	0.00	0.00	0.00	0.00	188,000.00
44	El tule	121,600.00	0.00	72,000.00	0.00	0.00	193,600.00
45	El porvenir	0.00	0.00	0.00	0.00	0.00	0.00
46	La Sabana de Suarez	18,000.00	61,600.00	80,000.00	345,000.00	0.00	504,600.00

47	Nuevo mundo	0.00	0.00	0.00	0.00	0.00	0.00
48	Buena vista	0.00	0.00	0.00	200,000.00	0.00	200,000.00
49	caserio las animas	0.00	0.00	0.00	0.00	0.00	0.00
50	Aldea San Miguel	40,000.00	0.00	72,000.00	0.00	0.00	112,000.00

	<b>SUMA INVERSION POR SECTOR</b>	<b>1,338,403.00</b>	<b>2,194,989.00</b>	<b>12,497,800.00</b>	<b>4,941,780.00</b>	<b>-</b>	<b>20,972,972.00</b>
--	----------------------------------	---------------------	---------------------	----------------------	---------------------	----------	----------------------

### **Fuentes de inversión y ejecutores.**

La inversión social en el municipio ha sido financiada con fondos de transferencia municipal, fondos propios que recaudan este municipio y apoyo de diferentes instituciones cooperantes. A continuación, presentamos un resumen de la inversión desarrollada en el último periodo de gestión municipal 2014-2017.

Es importante mencionar que la inversión en el aspecto vial del municipio es mucho mayor, aquí solamente están registrados los datos de la inversión municipal. (fuente UTGM), aunado a esto aquí solo se presentan las inversiones ejecutadas por barrios/colonias y aldeas, no se registran las inversiones grandes en favor de toda la colectividad, como ser un ejemplo la limpieza de pozos de agua, la reparación de bombas de agua, la respuesta a las emergencias, el tema basura, entre otros.

## **IV Infraestructura Básica**

### **Vial**

#### **Longitud de carreteras primarias, secundarias, caminos de penetración y su estado.**

Por el municipio de Potrerillos pasa la CA-5 una de las principales carreteras pavimentada que es de primera calidad, que conduce de SPS a Tegucigalpa también cuenta con aproximadamente 4Km de carretera pavimentada secundaria que lo conecta con el municipio de Pimienta. - Internamente tiene alrededor de 10 Km de carretera de tierra hacia el área rural.

#### **Descripción y número de comunidades que no están comunicadas.**

Todas las comunidades del Municipio están comunicadas.

### **Electricidad**

#### **Longitud de líneas de conducción primarias y secundarias existentes.**

Actualmente se cuenta con una cobertura de un 86.16% de energía eléctrica, a pesar de estos hay una percepción de un servicio bastante deficiente debido al crecimiento poblacional, lo que provoca sobrecarga de los transformadores. - por lo que la mayoría de la población está demandando mejoras en el sistema.- No existe un dato exacto de las líneas de conducción primarias y secundarias

#### **Número de estaciones de distribución**

Caracol

#### **Comunidades no atendidas con el servicio**

El Remolino

## Telefonía y Correos

### Disponibilidad de Líneas telefónicas domiciliarias

Un aproximado de 1000 Líneas disponibles

### Número de abonados por Hondutel

Alrededor de 600 personas

### Teléfonos comunitarios

No existen

### Agencias de Servicio de Hondutel

Una agencia de Hondutel

### Agencias de Servicio de Honducor

No existe

### Otras agencias de telefonía existentes

Tigo

Claro

## Social

### Existencia de centros comunales

En Potrerillos existe una serie de áreas recreativas, espacios para la participación comunitaria y encuentro espiritual, contando con las siguientes infraestructuras:

No.	Tipo de Infraestructura	Total
1	Centros comunales	8
2	Campo de futbol	11
3	Cancha multiusos	2
4	Estadio municipal	1
5	Iglesias	50
6	Centros de Recreación (Parques Central)	1
7	Hogar de Ancianos	0
8	Hogar de niños	1
9	Centros de Rehabilitación	2
10	Clubes Rotarios	0
11	Comedores Infantiles	0

12	Guarderías Infantiles	0
13	Cementerios	2
14	Áreas Turísticas	6
15	Casa de la mujer	1

## Salud

### Centros de Salud, Hogares maternos Infantiles, Hospitales, Clínicas Odontológicas y Clínicas privadas:

No.	Tipo de Infraestructura	Total
1	Centros de salud existente	1
2	Hogares Materno infantil	0
3	Numero de Hospitales	0
4	Clínicas Odontológicas	2
5	Clínicas Privadas	3

En el municipio de potrerrillos existe una pobre infraestructura pública de salud, solamente un CESAMO con médico y odontólogo ubicado en el casco Urbano. - A nivel privado existen 3 clínicas, un laboratorio clínico y un consultorio.

## Educativa

### Centros educativos existentes, preescolar, Escolar, Basico, Diversificado y Universidad

Potrerrillos cuenta con una diversidad de Institutos de Educación públicos y privados, Centros de Educación Básica, escuelas y Kinder

No.	Tipo de Infraestructura	Total
1	Instituciones privadas	5
2	Colegio publico	1
3	Centro Básico	4
4	Escuelas Publicas	18
5	Kínder	10

### Centros de Formación Artesanal

Escuela técnica

Cis

### Centros de Alfabetización

Educatodos

### Centros de Educación a Distancia

Instituto gubernamental Adelaida (publico)

Betania (privado)

Fe y esperanza (privado)

**Centros de Formación Profesional/Técnica**

Instituto Gubernamental Adelaida Villanueva de Serrano

**Centros de Formación Artística y Cultural**

No hay

**Productiva****Sistemas de Irrigación existentes: Distritos o Individuales**

Azucarera

Bananera Independiente

**Centros de Acopio**

No existen

**Viveros**

No existen

**Cantidad de Rastros Públicos y Privados**

No existen

**Cantidad de Microempresas y Agroindustrias**

25 microempresas

1 agroindustria

**Secadores de Granos**

No existen

El sistema productivo de Potrerillos es bastante remarcado, en la zonas altas existen familias de pequeños-as productores-as que se dedican a la producción en pequeña escala, cultivando granos básicos y hortalizas, caracterizada muchas veces por la obtención de bajos rendimientos por los índices de erosión del suelo, la degradación de los recursos naturales y los efectos del cambio climático; en las zonas bajas se ve una fuerte producción orientada a la caña de azúcar y palma africana como rubro principal, en manos de empresas y terratenientes, también otros rubros como el plátano, arroz, yuca y banano en menos escala en manos de pequeños productores y productoras; registrándose según la información levantada un total de 338.5 Mz de cultivo de Maíz, 106.5 mz de cultivo de frijol y 13 mz de cultivo de arroz (información solo de productores-as de pequeña escala).- En ambas zonas existe una pobre infraestructura de producción ni el uso de tecnologías apropiadas para la adaptación al cambio climático, contando únicamente con un bordo de contención que fue diseñado para proteger la vida de las familias en caso de desbordamiento de los ríos, lo que a la vez protege algunos cultivos; a nivel rural se cuenta con pequeñas reservas estratégicas de granos en las comunidades de El Porvenir, San miguel, Nuevo Mundo, la Sabana y El Triunfo, que garantizan el acceso a los granos básicos en temporadas de escases.

## V ANÁLISIS DE LOS PRINCIPALES INDICADORES SOCIOECONÓMICOS.

En el siguiente apartado se da a conocer la situación del municipio de Potrerillos en los aspectos socioeconómicos, demográficos, de salud, educación e infraestructura, producto de la información que se levantó en campo y posteriormente analizada

### # 1

#### Municipalidad de: Potrerillos Cortes

#### Principales indicadores socioeconómicos en el marco de los ODM y PN

Objetivos y metas del Desarrollo del Milenio	Indicadores
<p><b>Objetivo 1: Erradicar la extrema pobreza y el hambre</b>            Meta 1: Reducir a la mitad, entre 1990 y 2015, el porcentaje de personas cuyos ingresos sean inferiores a 1 dólar por día.            Meta 2: Reducir a la mitad, entre 1990 y 2015, el porcentaje de personas que padezcan de hambre.</p>	<p>-El <b>9.01 %</b> población con ingresos menores a \$ 1.00 diario.</p> <p>- el <b>80.49 %</b> de los hogares los ingresos les ajustan para alimentarse los 3 tiempos de comida, desde la percepción de los jefes (as) de Hogar.</p>
<p><b>Objetivo 2: Lograr una educación primaria universal</b>            Meta 3: Velar porque, para el año 2015, las niñas y niños de todo el mundo puedan terminar un ciclo completo de enseñanza primaria.</p>	<p>- <b>66.14%</b> de niños(as) en edad escolar que actualmente estudian (6292 en edad escolar/ 4161 estudian)</p> <p>- <b>40.78%</b> de niños(as) que estudian primaria de los que tienen edad para hacerlo</p> <p>- <b>14.05%</b> de la fuerza de trabajo emergente que concluyó la educación primaria.</p>
<p><b>Objetivo 3: Promover la igualdad entre los sexos</b>            Meta 4: Eliminar las desigualdades entre los géneros en la enseñanza primaria y secundaria, preferiblemente para el año 2005, y en todos los niveles de la enseñanza antes del fin del año 2015.</p>	<p>= <b>68.89 %</b> de niños que estudian primaria de los que tienen edad.</p> <p>= <b>69%</b> de niñas que estudian primaria</p> <p>= <b>56.75%</b> de niños que estudian secundaria</p> <p>= <b>57.28 %</b> de niñas que estudian secundaria</p> <p>= <b>50.36%</b> de niños en edad escolar</p> <p>= <b>49.64%</b> de niñas en edad escolar</p> <p>= <b>65.88%</b> de niños que actualmente estudian en todos los niveles (2088)</p> <p>= <b>66.37%</b> de niñas que actualmente estudian en todos los niveles (2073)</p>

<p><b>Objetivo 4: Reducir mortalidad infantil</b>          Meta 5: Reducir en dos terceras partes, entre 1990 y 2015, la mortalidad de los niños menores de 5 años.</p>	<p>- 0% muertes por 1000 nacidos menores de 5 años.</p>

<p><b>Objetivo 5: Mejorar la salud materna</b>          Meta 6: Reducir, entre 1990 y 2015, la mortalidad materna en tres cuartas partes.</p>	<p>- 0 % muertes maternas por mil partos atendidos en el 2011</p>
<p><b>Objetivo 6 Combatir el VIH/SIDA, paludismo y otras enfermedades</b>          Meta 7: Haber terminado y comenzado a reducir, para el año 2015 la propagación del VIH/SIDA.          Meta 8: Haber detenido y comenzado a reducir, para el 2015, la incidencia del paludismo y otras enfermedades graves.</p>	<ul style="list-style-type: none"> <li>- <b>0.54%</b> infectados con paludismo por cada mil</li> <li>- <b>55.27%</b> afectados por IRAS por cada mil habitante</li> <li>- <b>0.07%</b> infectado de tuberculosis por cada mil</li> <li>- <b>21.57%</b> infectados con dengue clásico por cada mil</li> <li>- <b>3.42%</b> infectado con dengue hemorrágico por cada mil</li> </ul>

<p><b>Objetivo 7: Garantizar la sostenibilidad del medio ambiente</b></p> <p>Meta 9: Incorporar los principios del desarrollo sostenible en las políticas y los programas nacionales e invertir la pérdida de recursos del medio ambiente.</p> <p>Meta 10: Reducir a la mitad, para el año 2015, el porcentaje de personas que carezcan de acceso sostenible a agua potable.</p> <p>Meta 11: Haber mejorado considerablemente para el año 2020, la vida de lo habitantes de los tugurios.</p>	<ul style="list-style-type: none"> <li>- <b><u>35.6%</u></b> de los hogares utiliza leña para cocinar</li> <li>- <b><u>84.77%</u></b> hogares con acceso al agua por acueducto.</li> <li>- <b><u>94.28%</u></b> hogares con acceso a eliminación de excretas</li> <li>- <b><u>43.86%</u></b> viviendas con inadecuada disposición de la basura.</li> <li>- <b><u>86.16%</u></b> hogares con servicio de energía eléctrica domiciliar</li> <li>- <b><u>78.34%</u></b> de las viviendas bajo condiciones de regulares a malas</li> <li>- <b><u>5.72%</u></b> de las viviendas no tienen baño</li> <li>- <b><u>32.56%</u></b> de las viviendas tienen una sola pieza como dormitorio (4 personas por hogar)</li> </ul>
---	---

Fuente: Metas ODM, PN y resultados censo línea base levantado en el municipio

## **Población**

### **Población Total**

El municipio de Pimienta tiene 14,888 habitantes

### **Promedio de personas por vivienda**

4.25 habitantes por vivienda

Para dar inicio debemos aclarar que se levantaron un total de 3,532 boletas las cuales se registraron en el sistema digital para obtener los diferentes datos, sin embargo quedaron sin encuestar aproximadamente el 37%, la mayoría de ellos se negaron a dar información, otros que no se encontraron en sus casas al momento de levantar la información; por lo tanto el presente análisis se presenta en base a una población de 14888 personas con un promedio de 4.25 habitantes por vivienda, que corresponde a un 63% del total de la población registrada por el INE.

Se registra una población promedio por vivienda es de 4.25 personas y un 19.54% de migración, debido a que Potrerillos es un municipio con mucha inmigración donde año con año vienen miles de personas buscando posibilidades de empleo.

Clasificación de personas por rangos de edades y sexo.

**Cuadro # 2**  
**Población clasificada por rangos de edades**

Rangos de Edades	No. de personas		Clasificación por género			
	Total	%	Mujeres	%	Hombres	%
Menores de 1 año	224	1.5	109	1.41	115	1.61
De 1 a 4 años	1198	8.05	554	7.15	644	9.02
De 5 a 6 años	629	4.22	309	3.99	320	4.48
De 7 a 12 años	1987	13.35	986	12.72	1001	14.03
De 13 a 15 años	981	6.59	462	5.96	519	7.27
De 16 a 18 años	1111	7.46	572	7.38	539	7.55
De 19 a 23 años	1585	10.65	795	10.26	791	11.08
De 24 a 30 años	1719	11.55	935	12.06	784	10.99
De 31 a 40 años	1965	13.20	1093	14.10	872	12.22
De 41 a 50 años	1346	9.04	768	9.91	578	8.10
De 51 a 64 años	1274	8.56	693	8.94	581	8.14
De 65 años y más	868	5.83	475	6.13	393	5.51
<b>Total</b>	<b>14888</b>		<b>7751</b>		<b>7137</b>	

Fuente: Elaboración propia con base a encuesta de hogares

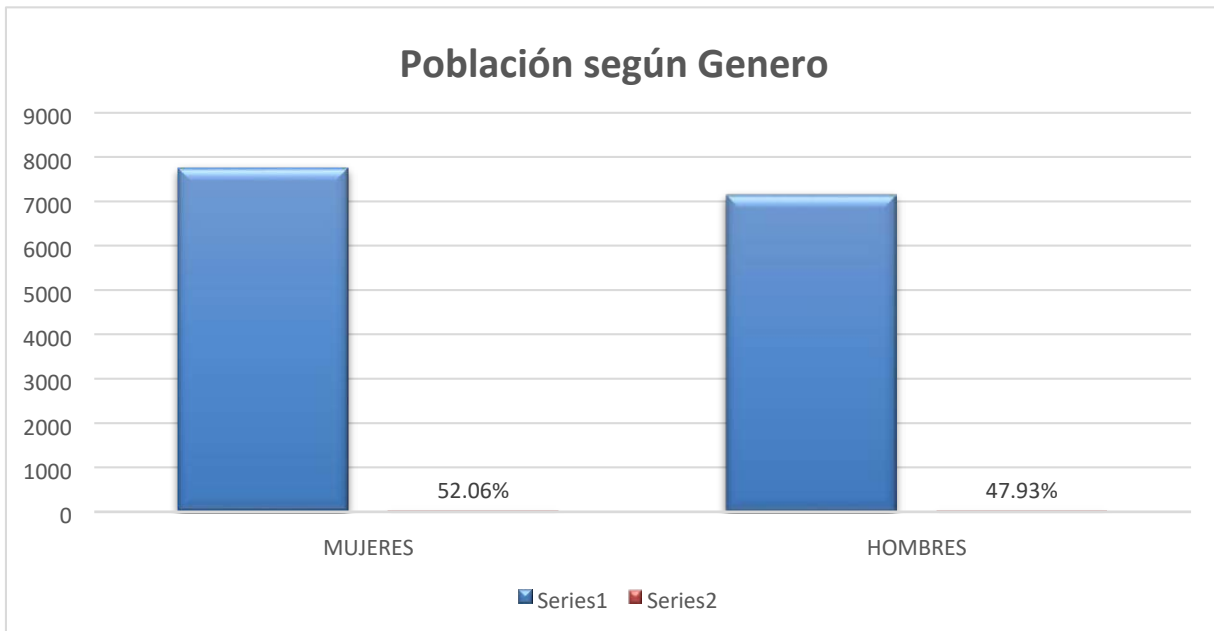
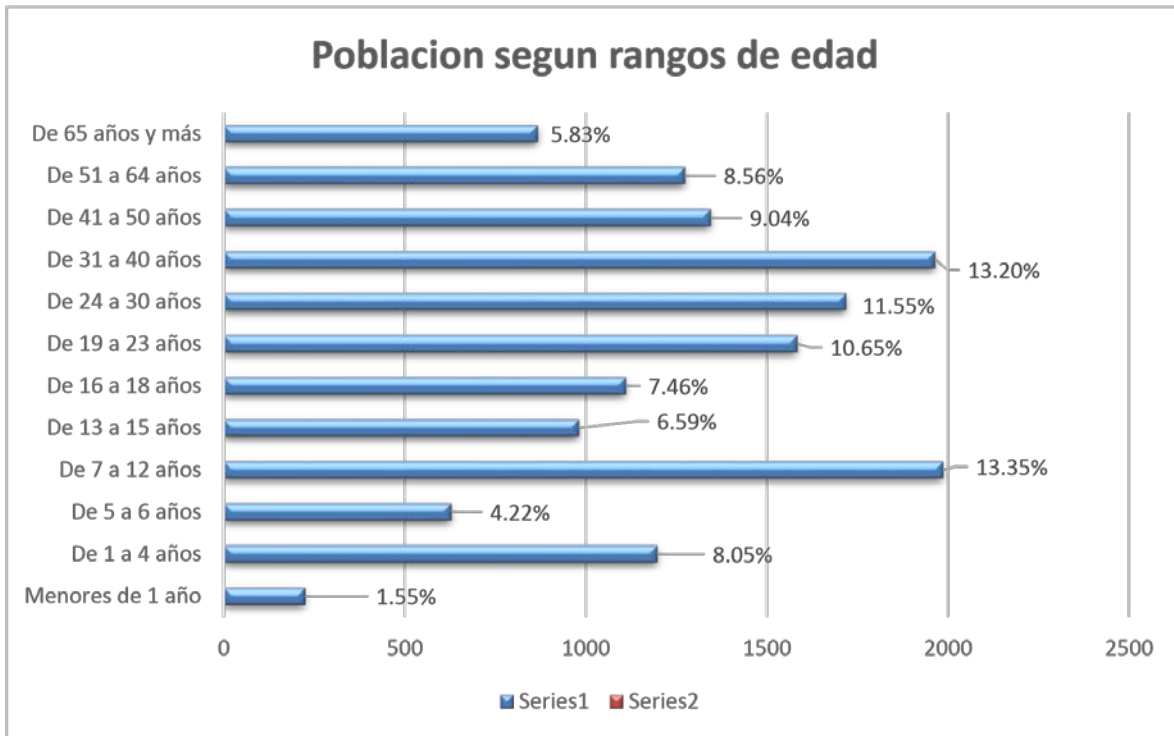

## Comportamiento Migratorio y hacia dónde.

### P.69 Emigración

Respuesta	Cantidad	%
Si	690	19.54
No	2842	80.46
<b>Total</b>	<b>3532</b>	

### P.69.1 Razón por la que emigraron

Razones	Cantidad	%
Economicas	643	93.19
Violencia generalizada	30	4.35
Reunificación familiar	17	2.46
<b>Total</b>	<b>690</b>	

## Salud

### Acceso de la población a los servicios de salud.

En el municipio de Potrerillos existen solamente un CESAMO ubicado en el casco urbano, lo que dificulta grandemente el acceso a los servicios de salud de la población, en mayor medida a la población rural.

### Opinión de calidad de los servicios de salud.

En cuanto a calidad se puede decir según sondeo de percepción que va de regular a malo, ya que no hay suficiente personal ni medicamentos que cubran la demanda y la población se queja mucho ya que no se atienden consultas en horas de la tarde.

### Situación de la salud reproductiva.

61 mujeres embarazadas de las cuales un 19.67% son menores de edad (15 a 19 años).

#### P.17 Rango edad embarazos

Rango	Cantidad	%
c de 10 a 14	1	1.64
d de 15 a 19	12	19.67
f de 20 a 24	24	39.34
g de 25 a 29	15	24.59
h de 30 a 34	7	11.48
i de 35 a 39	1	1.64
j de 40 a 44	1	1.64
<b>Total</b>	<b>61</b>	

### Numero de madres solteras existentes.

Madres solteras jefas de hogar 875 en total, en su mayoría mujeres jóvenes en un promedio de edad de 26 años.

### Número de niños que nacieron el año pasado

Un promedio de nacimientos de 100 niños.

## Frecuencia de quienes atienden los partos.

### P.18 Donde nacio el último niño(a)

Lugar	Cantidad	%
Casa	2	2.04
Centro de Salud	1	1.02
Clinica materno infantil	10	10.2
Clinica Privada	14	14.29
Hospital	71	72.45
Total	98	

## Número de muertes maternas y de niños menores de 5 años.

Se observa un número muy bajo de muertes en niños menores de 5 años, un total de 5 muertes y de muertes maternas 10; lo que se deduce tomando en cuenta las diferentes clínicas de atención públicas y privadas de la zona, en el caso del vecino municipio de Villanueva existe una clínica materno infantil donde son enviadas las mujeres embarazadas, algunas para su control (en caso de riesgo) otras para dar a luz.

### 19. Hubo alguna muerte materna?

Cuando	Cantidad
Durante embarazo	8
En el parto	2
Total	10

### P.22 Muertes de niños(a) menores de 5 años

Respuesta	Cantidad	%
Niños	4	80
Niñas	1	20
Total	5	

## Enfermedades más frecuentes.

Las enfermedades más comunes en el último año fueron el zika, la Chicunguya, las Infecciones respiratorias agudas IRAS y el dengue clásico observándose con mayor énfasis en la población femenina; provocadas en su mayoría por la contaminación por quema, polvo y humo de los vehículos, y a los criaderos de zancudos muy común en la zona y la falta de prácticas de limpieza por parte de la población e interés por la prevención en sus comunidades y sus casas.

## Cuadro # 3 Incidencia de enfermedades en viviendas y población afectada

Enfermedades	# de viviendas donde se manifestó	% del total de viviendas	# Personas afectadas	% del total de la población
IRAS	296	8.40	825	5.54
Dengue clásico	116	3.28	322	2.16
Dengue hemorrágico	18	0.52	51	0.34

ZIKA	246	6.96	1036	6.95
Chicunguya	403	11.40	1698	11.40
Hipertensión	73	2.06	307	2.06
Diabetes	50	1.41	213	1.43
Asma	41	0.16	173	1.16
Discapacidad en niños (1-18 años)	28	0.80	119	0.80
Diarreas	11	0.30	45	0.30
De la piel	45	1.29	192	1.28
OTRAS	23	0.66	99	0.66
<b>Total</b>			<b>5080</b>	<b>34.12</b>

Fuente: Elaboración propia con base a encuesta de hogares

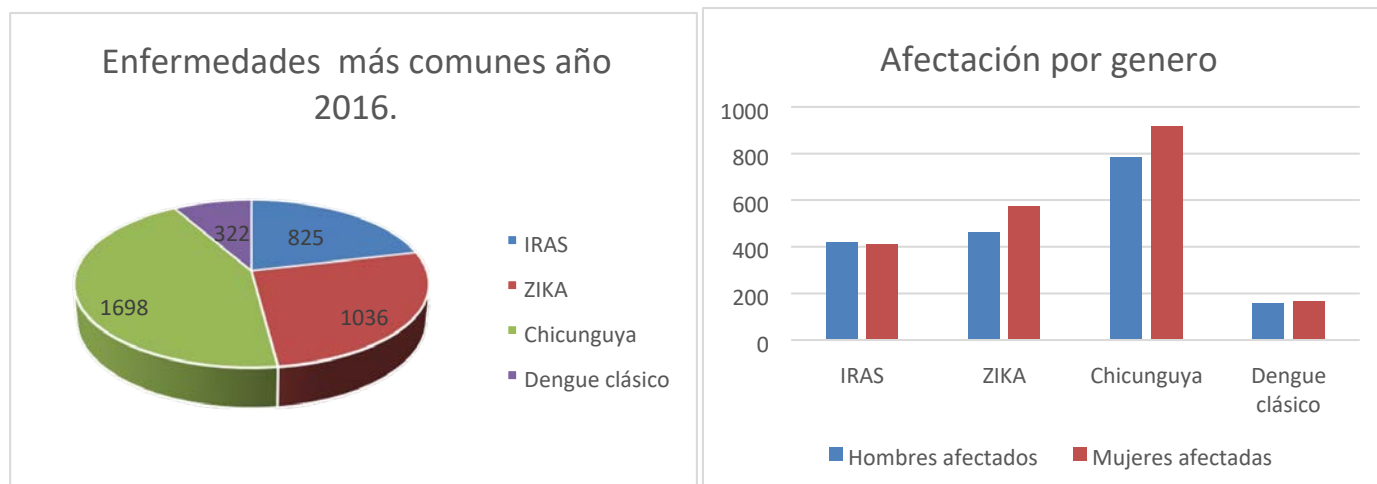

## Servicios básicos

### Número de viviendas con agua (por cualquier medio).

En cuanto al servicio de agua, a pesar que 2,969 viviendas (84.77%) de la población tiene cobertura de agua y alcantarillado, hay mucha inconformidad en cuanto a cantidad ni en calidad pues no es apta para consumo humano ya que esta presenta contenidos de residuos químicos, además no es agua que este siendo clorada, aunado a esto hay contaminación en la zona de los pozos debido a las aguas servidas y las aguas lluvias cargadas de basura que llegan al lugar.

A nivel general el acceso de agua se ve de la siguiente manera:

Acueducto	Pozo propio	Pozo comunal	Rio/quebrada	Llave publica	Reservorio de agua
84.77%	3.28%	6.31%	3%	2.18%	0.45%

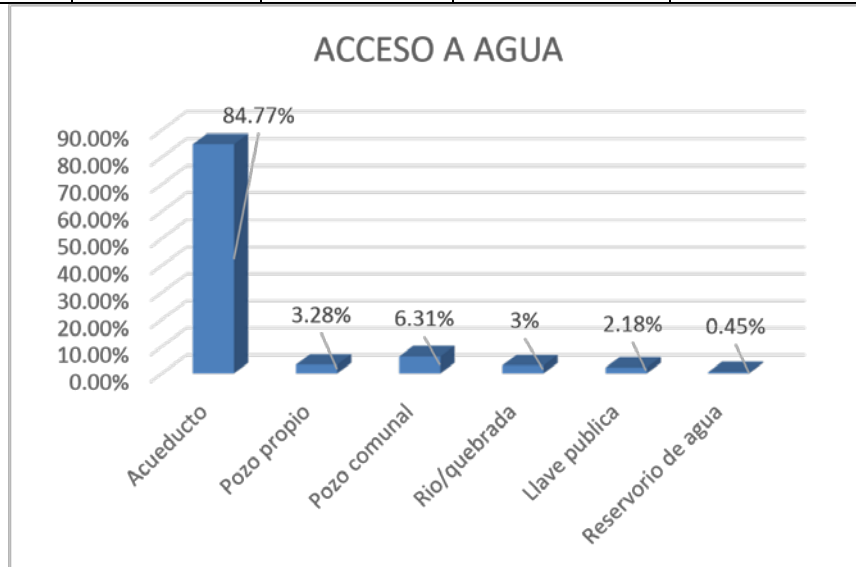

### Administración del sistema de agua y eficiencia.

A nivel del casco Urbano el servicio de agua está siendo manejado por la municipalidad, en el área rural, la mayoría de los acueductos están manejados por juntas administradora de agua.

### Viviendas con alcantarillado.

La cobertura en disposición de excretas es del 94.28%, la mayoría de la población hace uso de letrinas de fosa séptica, solamente un 2.72% (en el casco Urbano) cuenta con servicio de aguas negras; no obstante, en los barrios del casco urbano se percibe una urgente necesidad de tener un sistema de Alcantarillado Sanitario que mejore sus condiciones de vida.

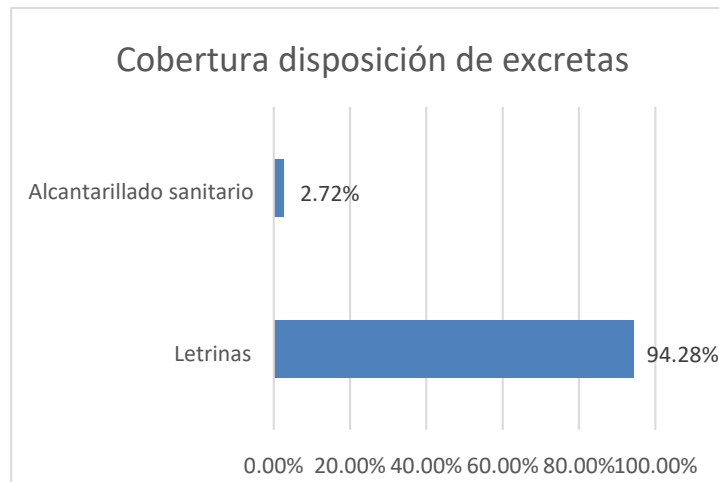

### **Viviendas con letrinas y cuantos la usan.**

3,121 viviendas con letrinas de las cuales 2,458 viviendas la usan.

### **Recolección de la basura y su eficiencia.**

En este municipio de Potrerillos, Cortes se cuenta con un relleno sanitario, que fue construido para darle salida al problema del mal uso y manejo de la basura, sin embargo solamente 1,983 viviendas, un 56.14% de la población, tiene cobertura de tren de aseo, ya que existen barrios sin acceso vehicular y en el caso del área rural no es cubierto en su totalidad lo que obliga a los pobladores de dichas comunidades tirar la basura en los alrededores y/o quemarla, en ambos casos es perjudicial para la salud y el ambiente, por lo que es urgente identificar mecanismos y/o estrategias para darle solución tanto al problema de disposición de basura como la mala cultura que se observa en la población para tirar la basura a las orillas de la comunidad y en ríos o quebradas cercanas.

### **Aseo de calles.**

120 viviendas son beneficiadas con el aseo de calles.

### **Viviendas con energía eléctrica o solar.**

En cuanto al servicio de energía eléctrica el municipio tiene una cobertura de alumbrado domiciliario de 86.16% (3,043 viviendas) y a nivel de alumbrado público de 87.97% aunque en este último caso las quejas de las personas eran más por el mal estado del servicio o la falta de alumbrado por falta de bombillas.

### **Cantidad de días que reciben los servicios básicos.**

**Cuadro # 4**  
**Viviendas con Servicios públicos**

<b>Tipo de servicio</b>	<b># de viviendas reciben servicio</b>		<b>Promedio días reciben servicio</b>
	<b>Total</b>	<b>%</b>	
Agua domiciliar con pozo	<b>116</b>	<b>3.28</b>	
Agua domiciliar acueducto	<b>2994</b>	<b>84.77</b>	<b>3</b>
Agua de quebrada fuente	<b>106</b>	<b>3</b>	
Servicio Sanitario	<b>453</b>	<b>12.83</b>	
Letrina	<b>3121</b>	<b>88.37</b>	
Usa la letrina	<b>2458</b>	<b>69.59</b>	
Recolección de basura	<b>1983</b>	<b>56.14</b>	<b>1</b>
Aseo de calles	<b>120</b>	<b>3.4</b>	<b>0.45</b>
Energía eléctrica domiciliar	<b>3043</b>	<b>86.16</b>	
Teléfono (Hondutel)	<b>98</b>	<b>2.77</b>	

Teléfono (Celular)	<b>2456</b>	<b>69.54</b>	
Alumbrado Publico	<b>3107</b>	<b>87.97</b>	
Mantenimiento de calles	<b>1015</b>	<b>28.74</b>	

Fuente: Elaboración propia con base a encuesta de hogares

### **Opinión sobre la calidad de los servicios y que hacer para mejorarlos.**

El servicio es regular: ampliación de la ruta de recolección de basura, sectorización del agua.

### **Vivienda**

#### **Comportamiento de la tenencia de la vivienda y análisis sobre este comportamiento.**

En cuanto al tema de vivienda un gran porcentaje de la población 80.04% tiene una vivienda propia, a pesar de eso existe en Potrerillos una problema de tenencia encontrando solamente un 59.64% de familias con dominio pleno, y un 33.32% con dominio útil, un 7.04% que la tienen por posesión u ocupación, esto, debido a la gran cantidad de familias que se han ubicado en áreas verdes y/o zonas inhabitables, sin que se busque solución al problema.

#### **Condiciones de las viviendas**

Por otra parte un 81.31% de las casas están en condiciones de regulares a buenas, en su mayoría un 85.67% son de bloque y un 6.94% de madera y una pequeña minoría son de adobe o desperdicios; esto debido al esfuerzo del el gobierno central y local que hay apoyado a la población con la construcción de viviendas y/o la dotación de insumos para el mejoramiento de pisos y techos.

<b>Condición</b>	<b>total</b>
Buena	21.66 %
Regular	59.65 %
Mala	18.69 %

#### **Condiciones de las viviendas desocupadas y porque.**

Las viviendas desocupadas en su mayoría están cerradas porque sus dueños emigraron, por diferentes razones.

## Deficiencias más evidentes en las viviendas.

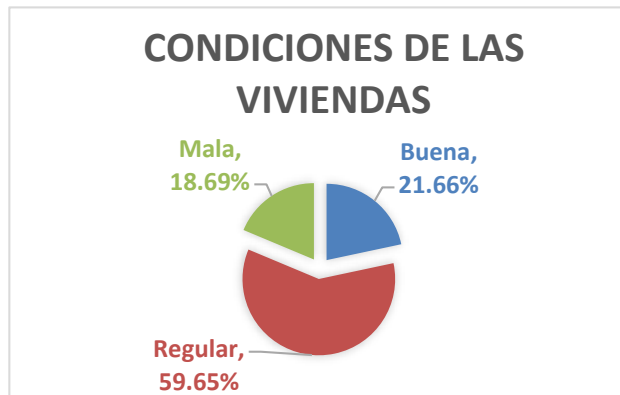

A pesar que la información levantada, existe una creciente demanda de parte de la población para el acceso a vivienda, aunado a eso se presenta bastante demanda por solucionar problemas de vivienda, con mayor énfasis en su infraestructura, suelos y techos.

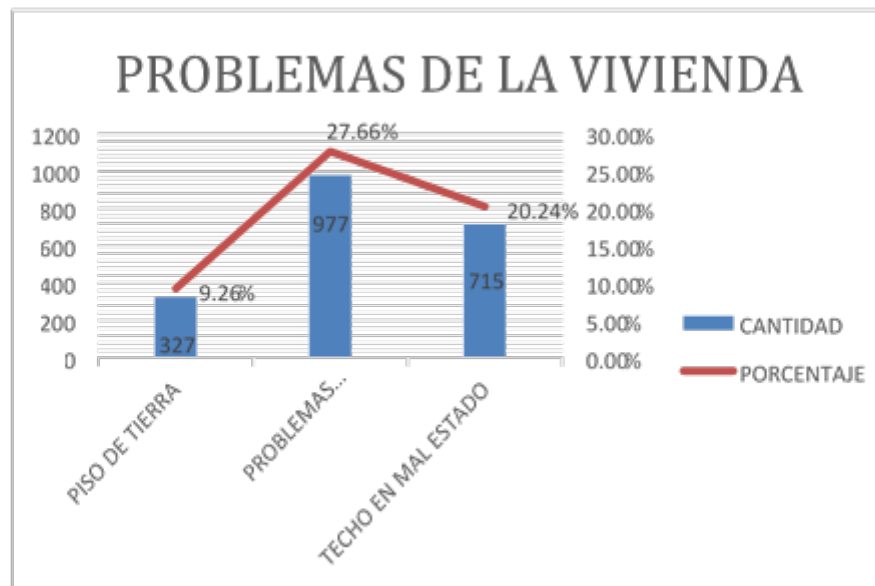

Es importante mencionar que, aunque exista un alto porcentaje de familias con acceso a vivienda, y que en el 90.4% de las viviendas viven únicamente una familia, estas casas son pequeñas con poco espacio de distribución a tal grado que un 31.17% de las viviendas son de una y/o dos piezas y un 24.77% son de 3 piezas, lo que genera un problema hacinamiento, ya

que el 82.76% de la población se acomodan 2 y 3 personas por dormitorio, lo que no es favorable para la salud física y mental principalmente los niños.

### Edificaciones, viviendas ocupadas y población

comunidad	viviendas /edificaciones							poblacion	
	Ocup	%	Des	%	Otras	Total	%	Cant.	%
Aldea remolino (invasión los castaños)	66	69.47	27	30.53	2	95	2.69	250	1.68
Aldea el triunfo (la Sani y 6 agosto)	76	80.85	13	19.15	5	94	2.66	232	1.55
Bo. Buenos aires (con San Ramon)	83	91.21	7	8.79	1	91	2.58	255	1.71
Bo. Buena vista	52	96.30	0	3.70	2	54	1.53	184	1.23
Bo. Cruz roja	60	85.71	2	14.29	8	70	1.98	210	1.41
Bo. Infop	100	81.97	6	18.03	16	122	3.45	376	2.52
Brisas del Paraíso	156	73.58	18	26.42	38	212	6.00	507	3.4
San pablo	130	90.91	9	9.09	4	143	4.05	475	3.19
Callejas Maradiaga	137	83.54	23	16.46	4	164	4.64	603	3.82
Bo. Barahona	81	96.43	0	3.57	3	84	2.38	291	1.95
Barrio Canadá	169	86.67	17	13.33	9	195	5.52	481	3.23
Bo. Gracias a dios	62	92.54	0	7.46	5	67	1.90	161	1.08
Repartos del pedregal	35	70.00	11	30.00	4	50	1.42	81	0.54
Bo. Pedregal (union)	271	81.87	13	18.13	47	331	9.37	992	6.66
Poder ciudadano 1	139	93.92	7	6.08	2	148	4.19	511	3.43
Poder ciudadano 2	197	89.95	21	10.05	1	219	6.20	693	4.65
Lempira (norte, centro y sur)	117	90.00	5	10.00	8	130	3.68	390	2.62
Bo. Cabañas	159	78.71	19	21.29	24	202	5.72	458	3.07
Bo. Suyapa	124	77.50	15	22.50	21	160	4.53	404	2.71
Bo. Morazán	106	84.13	10	15.87	10	126	3.57	292	1.96
Bo. Las flores	98	74.81	8	25.19	25	131	3.71	344	2.31
Bo. San Miguel	37	60.66	0	39.34	24	61	1.73	77	0.52
Bo. San José	362	88.73	13	11.27	33	408	11.55	1320	8.86
Morelos (invasiones Sinai y Mi Esperanza)	266	92.36	18	7.64	4	288	8.15	1026	6.89

Brisas sur	44	88.00	3	12.00	3	50	1.42	140	0.94
Aldea bejuco (con Higuerito viejo)	216	93.91	9	6.09	5	230	6.51	823	5.53
Col. Higuerito central	219	88.66	22	11.34	6	247	6.99	844	5.69
Col. La garroba (los soto)	158	91.33	13	8.67	2	173	4.90	609	4.09
Col. Lomas del Manacal (caseros Manacales, Hicoteas y manacales)	55	91.67	3	8.33	2	60	1.70	205	1.38
Aldea caracol (EAC Caracol)	55	80.88	11	19.12	2	68	1.93	231	1.55
Col. Reyes Rodríguez Arévalo	43	81.13	5	18.87	5	53	1.50	149	1
El tule	45	93.75	1	6.25	2	48	1.36	178	1.2
El porvenir	20	90.91	1	9.09	1	22	0.62	93	0.62
La Sabana de Suarez	119	92.97	1	7.03	8	128	3.62	479	3.21
Nuevo mundo	27	81.82	2	18.18	4	33	0.93	136	0.91
Buena vista (caserío las animas)	60	85.71	5	14.29	5	70	1.98	281	1.88
Aldea San Miguel	24	70.59	6	29.41	4	34	0.96	107	0.72
								14888	

Fuente: Elaboración propia con base a encuesta de hogares

**Cuadro # 6**  
**Distribución de viviendas por el número de piezas con que cuentan**

No de piezas por vivienda	Cantidad viviendas según # de piezas		Cantidad viviendas por # piezas como Dormitorio	
	Total	%	Total	%
Una pieza	546	15.46	1150	32.56
Dos piezas	555	15.71	1753	49.63
Tres piezas	875	24.77	627	17.75
Cuatro o más piezas	1555	44.03	0	0
Total	<b>3531</b>			

Fuente: Elaboración propia con base a encuesta de hogares

**Cuadro # 7**  
**Número de familias por vivienda**

No de Familias por vivienda	Cantidad de viviendas	
	Total	%
Viviendas con una familia	<b>3200</b>	<b>90.6</b>
Viviendas con dos familias	<b>265</b>	<b>7.5</b>
Viviendas con tres familias	<b>67</b>	<b>1.9</b>
Total	<b>3525</b>	

Fuente: Elaboración propia con base a encuesta de hogares

**Cuadro # 8**  
**Distribución de viviendas por el número de baños con que cuentan**

No de baños por vivienda	Cantidad de viviendas	
	Total	%
Viviendas sin baños	<b>202</b>	<b>5.72</b>
Viviendas con un baño	<b>3162</b>	<b>89.52</b>
Viviendas con dos baños	<b>151</b>	<b>4.28</b>
Viviendas con tres baños	<b>17</b>	<b>0.48</b>
Viviendas con cuatro y más baños	<b>0</b>	<b>0</b>
Total	<b>3532</b>	

Fuente: Elaboración propia con base a encuesta de hogares

**Cuadro # 9**  
**Tipo de combustible que utilizan para cocinar**

Tipo de combustible	# viviendas	
	Total	%
Utilizan electricidad	103	2.57
Utilizan gas volátil	2255	56.16
Utilizan Kerosén	134	3.34
Utilizan leña	1429	35.6
Ecofogon	93	2.32
Total	<b>4014</b>	

Fuente: Elaboración propia con base a encuesta de hogares

**Deficiencias más evidentes en las viviendas**

Problema	Cantidad	Porcentaje
No tiene repello	<b>1034</b>	<b>29.28</b>
Piso de Tierra	<b>327</b>	<b>9.26</b>
Falta de Ciela Falso	<b>1653</b>	<b>46.8</b>
Problemas Estructurales	<b>977</b>	<b>27.66</b>
Techo en mal estado	<b>715</b>	<b>20.24</b>
Ninguno	<b>924</b>	<b>26.16</b>

## **Educación**

### **Deserción y repitencia escolar.**

En el municipio de Potrerillos existe un 6.28% de deserción escolar y un 14% de repitencia.

### **Cantidad y tasa de analfabetismo.**

Hay un 15% de analfabetismo

### **Material didáctico y tecnología.**

Los centros educativos no cuentan con el suficiente material didáctico y tecnológico, solo se cuenta con una escuela piloto en todo el Municipio

### **Infraestructura de los centros educativos.**

La infraestructura de los centros de educación primaria y secundaria presentan condiciones bastante deplorables, varias escuelas como el caso de Higuero Central, Barrio Callejas, Reyes Rodríguez Arévalo, entre otras no cuentan siquiera con una cerca para evitar peligros para los niños y niñas, mobiliario adecuado; aunado a esto ninguna escuela, a excepto de la escuela José Cecilio del Valle del Barrio San José, cuenta con tecnología adecuada, materiales, condiciones y ambientes de trabajo adecuados que promuevan la creatividad e imaginación de los niños-as y su desarrollo intelectual, por lo que las autoridades locales deben priorizar estos aspectos.-

### **Recurso humano y mobiliario.**

El recurso humano es insuficiente, así mismo se necesita de más mobiliario en los centros educativos para poder ofrecer una mejor educación a los niños.

### **Comportamiento de las sociedades de padres de familia.**

Según datos secundarios recopilados hay 36 sociedades de padres de familia cuyo papel es apoyan la educación en cada una de sus comunidades, pero en la realidad están lejos de cumplir con su verdadero Rol, ya que cada vez se observa más apatía de los padres hacia la idea de buscar soluciones a la problemática educativa de su centro escolar como del municipio.- tomando en cuenta que estas asociaciones de padres son un mecanismo viable para la búsqueda de soluciones las autoridades locales deben buscar estrategias de trabajo y compromiso con las mismas.

### **Análisis sobre la situación de los jóvenes y niños en edad escolar.**

En el municipio de Potrerillos el 42.26% la población está en edad de estudiar. - Los datos nos reflejan que de esta población un 66.13% se encuentran estudiando actualmente. A continuación, se presenta un cuadro con la distribución de niños y niñas en edad escolar, distribución por rango de edades, cuantos estudian o no:

Rango de edades de niños en edad escolar	Niños (as) en edad escolar	Niños (as) estudian 2017	% cobertura Actual
De 5 a 6 años	626	608	97.12
De 7 a 12 años	1983	1914	96.52
De 13 a 15 años	982	791	80.55
De 16 a 18 años	1111	575	51.76
De 19 a 23 años	1590	273	17.17
<b>Total</b>	<b>6292</b>	<b>4161</b>	<b>66.13</b>

La mayor cobertura se tiene en la edad de 7 a 12 años que corresponde a educación primaria, observando poca cobertura desde el nivel de diversificado al nivel superior universitario debido a las pocas posibilidades económicas de las familias para continuar con los estudios superiores, lo que nos da la lectura que el 33.87% de las personas en edad escolar y que no estudian son personas en edades de 16 a 23 años, jóvenes prefieren quedarse en un nivel secundario y muchas veces hasta un nivel básico y luego aplicar así a trabajo en las maquilas de la zona, esto por la necesidad de llevar un ingreso a su hogar.

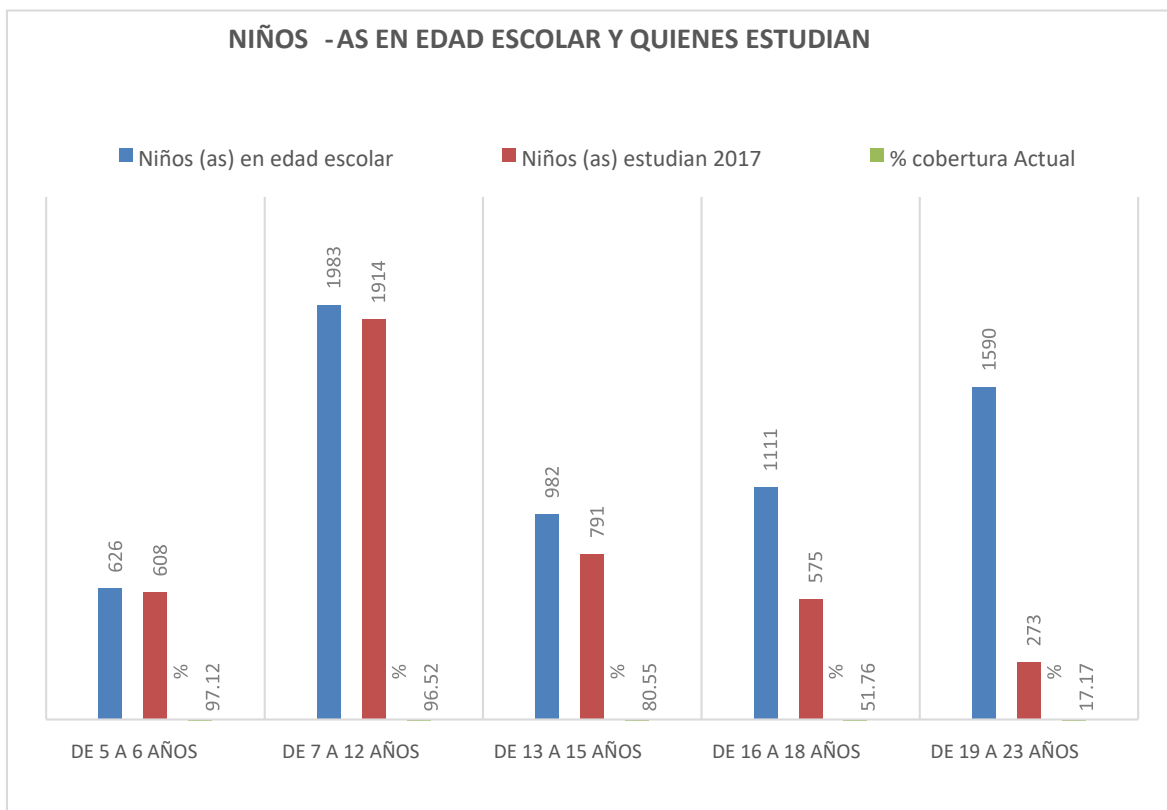

**Distribución por nivel escolar.**

**Cuadro # 10**  
**Distribución de niñ@s y jóvenes en edad escolar según el grado que actualmente estudian o han cursado (de 5 a 23 años)**

Grado académico	# niñ@s en edad escolar		# niñ@s actualmente estudian o estudiaron		Estudia Ahora	
	Cant.	%	Cant.	%	Si	No
Niños en preescolar	194	6.12	189	9.05	189	5
Niñas en preescolar	198	6.34	189	9.11	189	9
<b>Total</b>	<b>392</b>		<b>378</b>		<b>378</b>	<b>14</b>
Niños en primer grado	183	5.77	173	8.28	173	10
Niñas en primer grado	165	5.28	155	7.48	155	10
<b>Total</b>	<b>348</b>		<b>328</b>		<b>328</b>	<b>20</b>
Niños en segundo grado	219	6.91	205	9.82	205	14
Niñas en segundo grado	187	5.99	182	2.78	182	5
<b>Total</b>	<b>406</b>		<b>387</b>		<b>387</b>	<b>19</b>
Niños en tercer grado	185	5.84	167	8	167	18
Niñas en tercer grado	179	5.73	169	8.15	169	10
<b>Total</b>	<b>464</b>		<b>336</b>		<b>336</b>	<b>28</b>
Niños en cuarto grado	201	6.34	185	8.86	185	16
Niñas en cuarto grado	200	6.4	180	8.68	180	20
<b>Total</b>	<b>401</b>		<b>365</b>		<b>365</b>	<b>36</b>
Niños en quinto grado	202	6.37	171	8.20	171	31
Niñas en quinto grado	184	5.89	163	7.86	163	21
<b>Total</b>	<b>386</b>		<b>334</b>		<b>334</b>	<b>52</b>
Niños en sexto grado	624	19.69	211	10.1	211	413
Niñas en sexto grado	644	20.62	227	10.95	227	417
<b>Total</b>	<b>1268</b>		<b>438</b>		<b>438</b>	<b>830</b>
Niños en plan básico	912	28.78	556	26.63	556	356
Niñas en plan básico	823	26.35	501	24.16	501	322
<b>Total</b>	<b>1735</b>		<b>1057</b>		<b>1057</b>	<b>678</b>
Niños en diversificado	399	12.59	188	9	188	211
Niñas en diversificado	474	15.18	242	11.67	242	232
<b>Total</b>	<b>873</b>		<b>430</b>		<b>430</b>	<b>445</b>
Varones en Universidad	50	1.58	43	2.05	43	7
Hembras en Universidad	69	2.21	65	3.13	65	4
<b>Total</b>	<b>119</b>		<b>108</b>		<b>108</b>	<b>11</b>

<b>Total niños – jóvenes</b>	<b>3169</b>	<b>50.36</b>	<b>2088</b>	<b>50.18</b>	<b>2088</b>	<b>1081</b>
<b>Total niñas – jóvenes</b>	<b>3123</b>	<b>49.64</b>	<b>2073</b>	<b>49.82</b>	<b>2073</b>	<b>1050</b>
<b>Total</b>	<b>6292</b>		<b>4161</b>	<b>66.13</b>	<b>4161</b>	<b>2131</b>

Fuente: Elaboración propia con base a encuesta de hogares

**Cuadro # 11**

**Niñ@s y Jóvenes en edad escolar vs los que actualmente estudian (de 5 a 23 años)**

<b>Rango de edades de niños en edad escolar</b>	<b>Niños (as) en edad escolar</b>	<b>Niños (as) estudian 2017</b>	<b>% cobertura Actual</b>
De 5 a 6 años	626	608	97.12
De 7 a 12 años	1983	1914	96.52
De 13 a 15 años	982	791	80.55
De 16 a 18 años	1111	575	51.76
De 19 a 23 años	1590	273	17.17
<b>Total</b>	<b>6292</b>	<b>4161</b>	<b>66.13</b>

Fuente: Elaboración propia con base a encuestas de hogares

**Cuadro # 12**

**Población sabe leer y escribir por rango de edades**

<b>Rangos de Edades</b>	<b>Personas por rango</b>		<b>Saben leer y escribir</b>		<b>No saben leer y escribir</b>	
	<b>Total</b>	<b>%</b>	<b>Total</b>	<b>%</b>	<b>Total</b>	<b>%</b>
De 5 a 6 años	629	4.67	394	2.64	235	1.58
De 7 a 12 años	1987	14.75	1960	13.16	27	0.18
13 a 15 años	981	7.28	974	6.54	7	0.04
16 a 18 años	1111	8.25	1109	7.49	2	0.01
19 a 23 años	1586	11.78	1578	10.60	8	0.05
24 a 30 años	1719	12.76	1710	11.48	9	0.06
31 a 40 años	1965	14.60	1955	13.13	10	0.07
41 a 50 años	1346	10	1329	8.92	17	0.11
51 a 64 años	1274	9.46	1250	8.40	24	0.16
65 años y más	868	6.45	806	5.41	62	0.41
<b>Total</b>	<b>13466</b>	<b>100</b>	<b>13065</b>	<b>97.02</b>	<b>401</b>	<b>2.98</b>

Fuente: Elaboración propia con base a encuesta de hogares

### **Cuantos estudian y no estudian.**

Educación por rango de edad y sexo y estudian

<b>Rango</b>	<b>Hombres</b>	<b>%</b>	<b>Mujeres</b>	<b>%</b>
de 5 a 6 años	314	15.04	294	14.18
de 7 a 12 años	955	45.74	959	46.26
de 13 a 15 años	417	19.97	374	18.04
de 16 a 18 años	283	13.55	292	14.09
de 19 a 23 años	119	5.7	154	7.43
Total	2088		2073	

Educación por rango de edad y sexo y no estudian

<b>Rango</b>	<b>Hombres</b>	<b>%</b>	<b>Mujeres</b>	<b>%</b>
de 5 a 6 años	6	0.56	12	1.14
de 7 a 12 años	42	3.89	27	2.57
de 13 a 15 años	102	9.44	89	8.48
de 16 a 18 años	256	23.68	280	26.67
de 19 a 23 años	675	62.44	642	61.14
Total	1081		1050	

### **Motivos por los cuales los niños no estudian.**

Por pobreza

### **Igualdad entre los sexos a nivel educativo**

#### **Como se manifiesta la correlación entre los niños que estudian y no estudian según sexo.**

La oportunidad entre mujeres y hombres en el acceso a la educación es bastante relativa hay una mínima diferencia de 0.36 % más de hombres que mujeres. De igual manera se manifiesta la correlación entre los niños que estudian y no estudian según el sexo, lo que permite visualizar que hay avances significativos en el acceso a la educación para las mujeres pero que aún existen ciertas barreras que superar más en función de las razones por las cuales las mujeres dejan de estudiar.

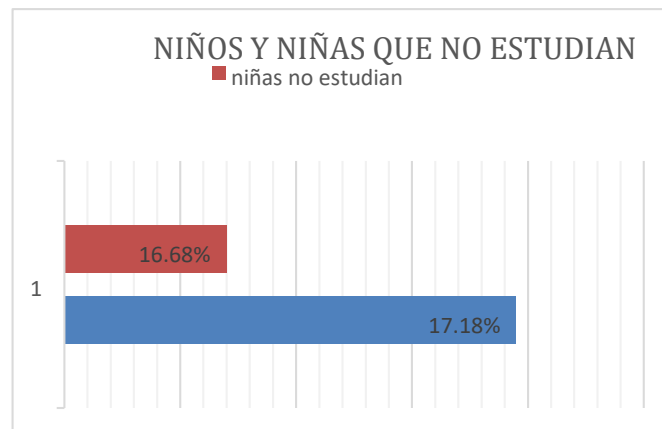
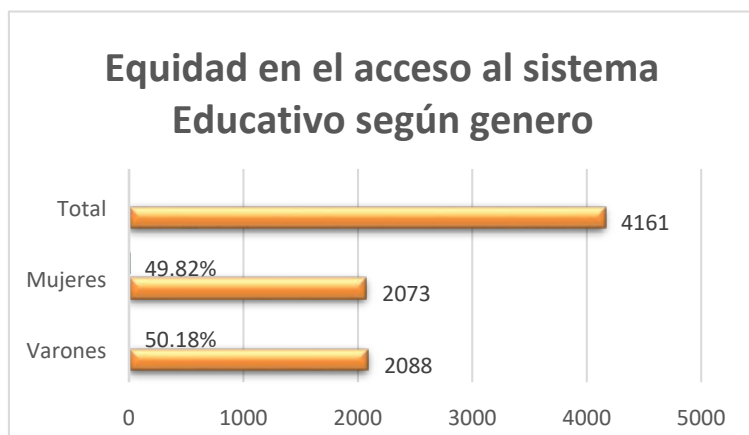

**Cuadro # 13**  
**Acceso a la educación primaria y secundaria por género**  
**Igualdad entre los sexos a nivel educativo**

Género	En edad Primaria (7 a 12 años)	Estudia primaria %		Estudia Primaria de los que tienen edad		En edad secundaria (13 a 15 años)	Estudia secundaria		Estudia Secundaria de los que tienen edad	
		Total	%	Total	%		Total	%	Total	%
Niños	1614	1301	50.70	877	50.09	1311	754	50.37	309	23.57
Niñas	1559	1265	49.30	874	49.91	1297	743	49.63	289	22.28
<b>Total</b>	<b>3173</b>	<b>2566</b>	<b>80.87</b>	<b>1751</b>	<b>55.18</b>	<b>2608</b>	<b>1497</b>	<b>57.4</b>	<b>598</b>	<b>39.94</b>

Fuente: Elaboración propia con base a encuesta de hogares

**Cuadro # 14**  
**Equidad en el acceso al sistema educativo según género**

Género	En edad de estudiar (5 a 23 años)	Estudian o han estudiado	%	Están estudiando	%
Varones	3169	3169	50.37	2088	50.18
Mujeres	3123	3123	49.63	2073	49.82
<b>Total</b>	<b>6292</b>	<b>6292</b>		<b>4161</b>	

Fuente: Elaboración propia con base a encuesta de hogares

**Criterio costumbre que predomina en el municipio para que se manifieste ese comportamiento.**

En el municipio de Potrerillos y según la información levantada en las encuestas, la mayoría de las mujeres dejan de estudiar para casarse muy jóvenes, y el peso de las labores domésticas que recae sobre ellas no les permite dedicarse a continuar sus estudios u otros proyectos de vida, lo que por ende, no les permite ingresar a la población económicamente activa del país.

**Economía**

**Tipos de cultivos que predominan en la producción agrícola.**

Caña de azúcar

Banano

Maíz

Frijoles

Arroz

Hortaliza en baja escala

**Especies pecuarias existentes.**

Tilapia

**Productos artesanales que sobresalen.**

Dulces artesanales

Fabricación de ropa folclórica

**Productos agrícolas que se industrializan.**

El arroz

Banano

**Servicios que se les brinda a los productores en asistencia técnica**

Asistencia técnica

**Que capacitación y créditos se ofrecen y por parte de quien**

La organización OCDHI realiza capacitación en diversificación de cultivos y resiliencia al cambio climático.

**Existencia de agiotistas en el municipio y que tasa de interés cobran, que plazos y que condiciones**

Hasta un 40% de interés anual a un plazo de un año las condiciones hipotecarias

**Tipo de infraestructura para la producción existente**

Privada

**Existencia de transporte y las condiciones**

Rutas inter urbanas y servicio de moto taxis en buenas condiciones.

### Condiciones para el turismo

Existen buenas condiciones, solo falta la explotación de las diferentes zonas turísticas.

### Principales mercados donde colocan la producción

Mercado municipal

### Fuerza de trabajo existente que más predomina.

Población que trabaja como empleado	2,207	62.49%
Población que trabaja por cuenta propia	1,241	35.14%
Población que trabaja en sector industrial	1,214	34.37%

### Cuadro # 15

#### Fuerza de Trabajo:

#### Agrupación de profesiones y oficios de los miembros de la Población en Edad de Trabajar (mayores de 10 años)

Profesión u oficio	Cantidad	
	Total	%
<b>1. Profesionales universitarios</b>	172	0.65
2. Profesionales secundaria / Técnicos	629	5.65
3. Operarios de maquila / auditor-admon / dependientes	1433	12.84
4. Agricultores y Ganaderos / apicultores	757	6.78
5. Albañil / electricista / soldador / Ebanista / Fontanero / pintor / carpintero	271	2.43
6. Jornaleros / ayudante de bus / ayudante albañil	745	6.67
7. empresario- Comerciante menor – Vendedores ambulantes	566	5.08
8. Oficios domésticos / vigilantes / lavadoras / niñera	126	1.14
9. Estudiantes	2494	22.35
10. barbero / Estilista / sastre / Modista / zapatero	61	0.54
11. motorista / mecánico	264	2.38
12. Discapacitados / Jubilados / empleados gubernamentales / no definido - otros	428	3.85
13. Ama de Casa	3210	28.77
<b>TOTAL</b>	<b>11156</b>	

Fuente: Elaboración propia con base a encuesta de hogares

**Cuadro # 16**  
**Agrupación de las ocupaciones de la Población en Edad de Trabajar (mayores de 10 años)**

Ocupación (PET)	Cantidad		Trabajan PEA		PEI	
	Total	%	Si	No	#	%
1. Profesionales Universitarios	214	1.82	205	9	0	0
Profesionales secundaria/técnico	402	3.4	363	39	0	0
2. Microempresarios, Comerciantes, Vendedores y afines	731	6.19	725	6	0	0
3. Agricultores, ganaderos y apicultores	754	6.38	703	51	0	0
6. Jornaleros, ayudante de bus, ayudante de albañil	309	2.62	299	10	0	0
9. empleados de maquila en todos los niveles	2769	23.44	2587	182	0	0
10. no trabaja/ no definido	1161	9.83	62	1099	0	0
10. Amas de casa / oficios domésticos	3033	25.68	106	4	2923	54.63
11. Estudiantes	2418	20.47	0	0	2418	45.19
12. Jubilados, Discapacitados y Rentistas, Pensionados, y no trabajan (adulto mayor)	17	0.14	0	7	10	0.19
<b>TOTAL</b>	<b>11808</b>		<b>5050</b>	<b>1407</b>	<b>5351</b>	

Fuente: Elaboración propia con base a encuesta de hogares

### Nivel de empleo, sub empleo y desempleo

En el municipio de Potrerillos el 79.33% de la población tiene edad de trabajar, de los cuales el 43.49% conforma la PEA Población Económicamente activa del municipio en tal caso es importante mencionar que únicamente un 2.04% de la población genera empleo a otras personas y solamente un 1.56% expresaron estar organizados en sus rubros productivos.

La Población Económicamente Inactiva PEI, suman un 56.51% del total de la población en edad de trabajar, esto es preocupante principalmente para los jóvenes que al no encontrar fuentes de empleo los jóvenes se involucran en actividades perjudiciales a la sociedad; cabe rescatar que del total de la PEI el 62.49% son mujeres amas de casa dedicadas a labores domésticas lo que se vuelve una fuerza de trabajo potencial para el desarrollo económico local del municipio y que está siendo desaprovechada.

Del total de la fuerza laboral del municipio la gran mayoría que es el 62.49% trabajan como empleados en diferentes rubros, solamente un 35.14% se dedican trabajar por cuenta propia, ellos son pequeños y pequeñas empresarios-as dueños de pulperías, panaderías, tortillerías, sastres, ebanistas, costureras, entre otros, incluyendo en este apartado también las familias de productores que trabajan la tierra; distribuidos de la siguiente manera:

Ocupaciones	porcentaje
Cuenta propia	35.14 %
Empleados	62.49 %

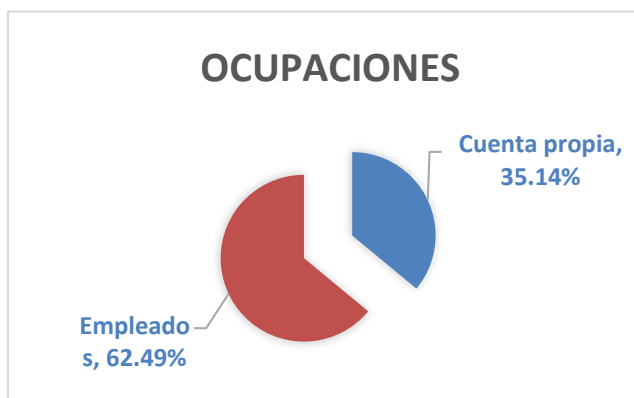

Una gran parte de la población empleada trabajan en el rubro maquilero el 34.37% y en empresas de servicios el 26.84% (en este caso se ven bastantes empleados de empresas de seguridad) esta información nos permite darnos cuenta que el municipio cuenta con fuerte capital de trabajo para implementar todo un proceso de desarrollo económico local del municipio. -es importante mencionar el 37.51% que se emplea en otros rubros y son en su mayoría jornaleros y empleadas domésticas ayudantes de albañil, ayudantes de soldador etc.

Empleo	porcentaje
Maquila	34.37 %
Comercio	1.27 %
Servicios	26.84 %
otros	37.51 %

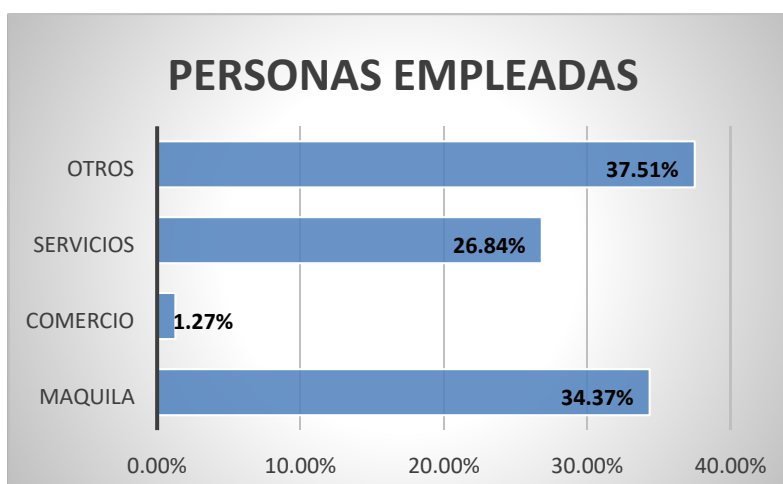

El 16.39% del total de la población del municipio se dedica al sector productivo agrícola, un porción de la población bastante olvidado por las autoridades locales y nacionales, aunque se han visto algún tipo de apoyo, como el bono tecnológico, hasta el momento no son estrategias que tengan un impacto positivo en la vida de estas familias, quienes sufren año con año los impactos de los fenómenos naturales y los efectos del cambio climático, esto ha llevado a que muchos de ellos dediquen sus tierras a la producción de monocultivos de caña (alquilando sus tierras a empresa azucarera) y palma africana, lo que genera otro tipo de problemática aunado a esto, muchas personas, principalmente jóvenes han abandonado la agricultura y busquen empleo en las maquilas.

Estas familias se caracterizas por enfrentar toda clase de limitaciones tienen una existencia precaria, no pueden mejorar su productividad e ingresos, para ello hacen un uso de la mano de

obra familiar, tienen escasa superficie de tierra para explotar, acceso casi nulo a infraestructura productiva, servicios de asistencia técnica que les oriente en la búsqueda de mecanismos de adaptación al cambio climático, y acceso a mercados.- Es importante mencionar que en este sector productivo se encuentran mujeres y jóvenes, en su mayoría rurales, quienes ocupan los niveles más altos de pobreza pues no son dueños de propiedades ni tiene participación en la toma de decisiones sobre los medios de vida familiares.-

A pesar de las dificultades según la información levantada se registra un total de 338.5 Mz de cultivo de Maíz, 106.5 mz de cultivo de frijol y 13 mz de cultivo de arroz (información solo de productores/as de pequeña escala).

### Salario e ingreso promedio por familia.

**Cuadro # 17**  
**Hogares con ingresos mensuales según rangos**

Rangos de ingresos	Hogares	
	Total	%
Ingresos menores a Lps. 1,000.00	111	3.14
Ingresos entre Lps 1,001.00 a 2,000.00	349	9.88
Ingresos entre Lps 2,001.00 a 4,000.00	614	17.38
Ingresos entre Lps 4,001.00 a 8,000.00	1215	34.4
Ingresos entre Lps 8,001.00 a 12,000.00	591	16.73
Ingresos entre Lps 12,001.00 a 20,000.00	474	13.42
Ingresos entre Lps 20,001.00 a 30,000.00	110	3.11
Ingresos entre Lps 30,001.00 a 50,000.00	26	0.75
Ingresos arriba de Lps 50,001.00	42	1.19
<b>Total</b>	<b>3532</b>	

Fuente: Elaboración propia con base a encuesta de hogares

El siguiente cuadro nos muestra claramente el cálculo de ingresos promedio diario percapita por hogar en dólares, de las familias del Municipio de Potrerillos, donde un 30.41% sobrevive con un ingreso promedio menor a un dólar por día mientras un 34.40 % lo hace con un poco más de un dólar (\$1.12) y solamente un 7.5% de la población recibe ingresos mayores a 7 dólares.

**Cuadro # 18**  
**Ingresos promedios a nivel de hogares**  
**Menores a US\$ 1.00 diario \*\_/**

Ingresos diarios (en Lempiras)	Hogares		Ingreso promedio diario per cápita por hogar (US\$)	% acumulado hogares con < 1.00 US\$ per cápita x día
	Total	%		
0 - 2000	460	13.02	0.19	
2001 – 4000	614	17.38	0.56	<b>30.41</b>
4001 – 8000	1215	34.40	1.12	34.40
8001 – 20,000	1065	30.15	2.25	
20,001 en adelante	178	5.04	7.50	35.19
<b>TOTAL</b>	<b>3537</b>			

Fuente: Elaboración propia con base a encuesta de hogares

\*\_/ Se estima el dólar a Lps. 19.75 y el promedio de personas por hogar de 4.5

**Cuadro # 19**  
**Ingreso promedio diario individual y per cápita de la PEA Ocupada**

Rango de ingresos mensuales (en Lps)	# Personas (PEA ocupada)		Ingreso promedio diario individual (en US\$)	Ingreso promedio hogar per cápita (US\$)	% acumulado < 1.00 US\$ día
	Total	%			
Menos de 1,000.00	463	9.01	1.26	0.03	9.01
1,001.00 a 2,000.00	897	17.46	2.53	0.14	
2,001.00 a 4,000.00	913	17.78	5.06	0.29	
4,001.00 a 8,000.00	2444	47.58	10.13	1.55	
8,001.00 a 20,000.00	391	7.61	16.87	0.41	
20,001.00 y más	29	0.56	27	0.048	
<b>TOTAL</b>	<b>5137</b>				

Fuente: Elaboración propia con base a encuesta de hogares

**Remesas familiares.**

Rango	Cantidad	%
0.01 - 1000.00	110	14.18
1001 - 2000	254	32.73
2000.01 y mas	390	50.26
sin ingreso	22	2.84
Total	776	

**Ajustan los ingresos para alimentarse los tres tiempos.**

Tiempos	Cantidad	%
Tres tiempos	2843	80.49
Dos tiempos	679	19.22
Un tiempo	10	0.28
Total	3532	

**Promedio de personas por familia que trabajan la tierra.**

Respuesta	Cantidad	%
SI	579	16.39
NO	2953	83.61
Total	3532	

**Comportamiento de la tenencia de la tierra que trabaja la familia.**

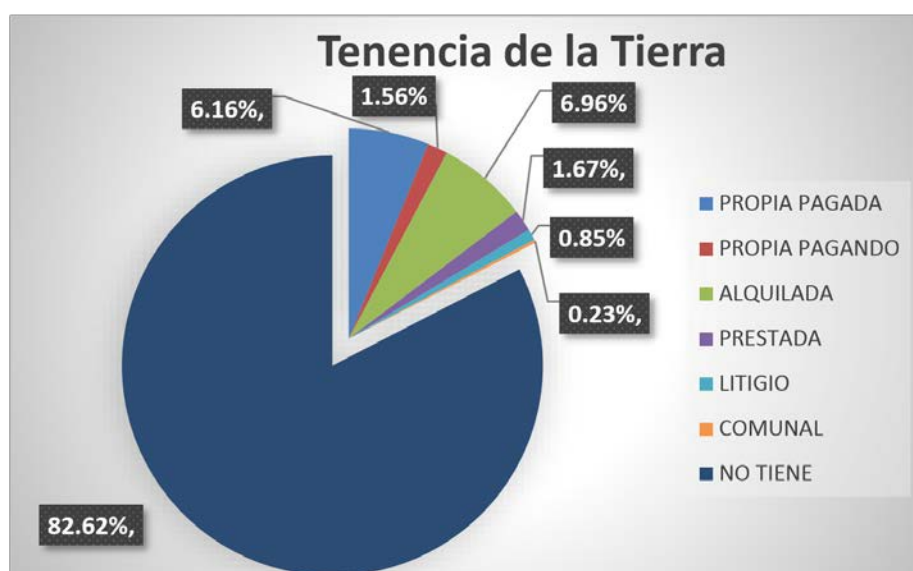

La tenencia de la tierra debe constituir un elemento fundamental en la mesa de discusión de las autoridades locales, Dado el papel esencial de la tierra para la subsistencia de las familias campesinas, por lo que conviene concentrar esfuerzos y Asegurar los derechos de propiedad de la tierra a pequeños-as productores-as mejora los esfuerzos productivos y de inversión que conlleve a una mayor eficiencia y funcionamiento del mercado.

Potrerillos es un municipio con alto potencial productivo agrícola, y aunque se cuenta con una política municipal de apoyo a la agricultura en pequeña escala, muchos productores y productoras no la conocen y no han aprovechado sus beneficios, aunado a esto, el sector no ha sido de prioridad para las autoridades locales, por lo que es importante, tomando en cuenta este potencial, que pueda ser apoyado y sacarle todo el provecho que impulse el desarrollo del municipio.

Si observamos los ingresos de las familias nos damos cuenta que del total de la población encuestada solamente EL 43.49% perciben algún tipo de ingreso de los cuales un 3.14% tienen un ingreso menor de mil Lempiras, un 27.26% con ingresos por debajo de 4,000 lps al mes y un 34.4% viven con ingresos en la línea del salario mínimo, lo que visualiza que a pesar de estar ubicado el municipio en la zona de mayor producción del país la mayoría de la población sobrevive con bajos ingresos ya que si sumamos el 64.8% tiene ingresos abajo del salario mínimo los que no son suficiente para mejorar sus condiciones de vida si comparamos con los costos de vida y/o la canasta básica la cual en el 2017 subió de 8,691.40 a 8,915.60 lempiras, lo que representa un aumento de un 2.6% (224.19) de acuerdo a cifras oficiales de la dirección general de salarios de la secretaria del trabajo y seguridad social, lo que ubica a Honduras como el segundo país con los precios más altos en productos básicos a nivel de centro América superado únicamente por Guatemala.

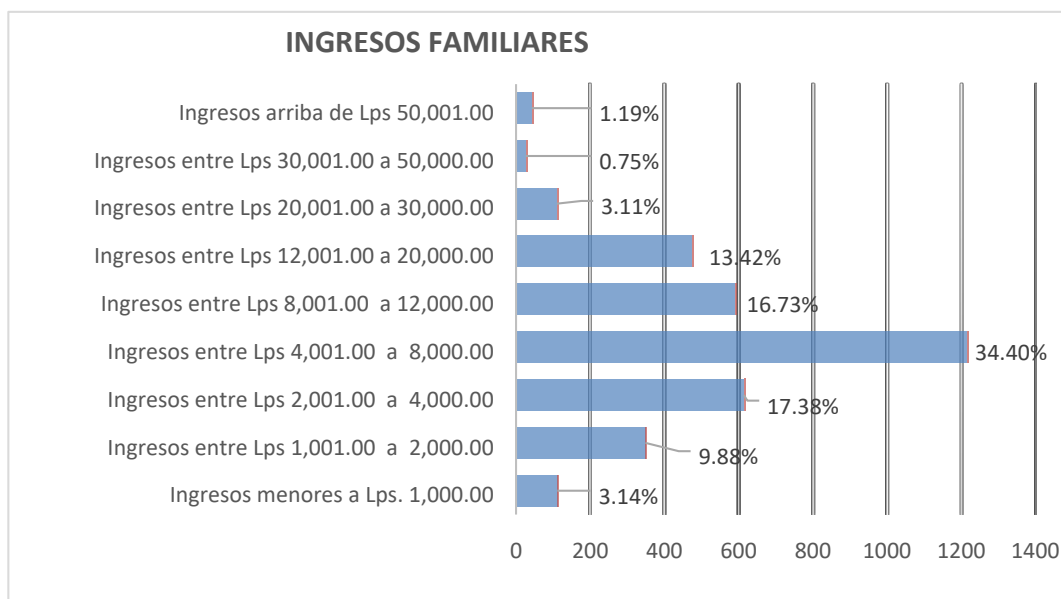

### **Se producen los suficientes alimentos para el consumo familiar.**

Producen para autoconsumo

<b>Respuesta</b>	<b>Cantidad</b>	<b>%</b>
SI	482	83.97
NO	92	16.03
Total	574	

### **Calificación del recurso humano.**

No existen las herramientas para la calificación del recurso humano.

### **Participación**

#### **Instancias y mecanismos de participación promovidas en la gestión pública del municipio.**

El municipio de Potrerillos tiene una gran variedad de organizaciones de sociedad civil, desde patronatos de barrio/comunidad hasta organizaciones municipales, entre ellas 44 patronatos, 13 juntas de agua, 40 asociaciones de padres de familia, 10 Codeles y 24 equipos de futbol, estos tienen poca capacidad de gestión e incidencia sobre la toma de decisiones a nivel municipal, y poca beligerancia en sus cargos a nivel de sus comunidades.

#### **Comportamiento de la participación según el género.**

<b>Pregunta</b>	<b>Cantidad</b>	<b>%</b>
Cantidad de Hombres	49	60.49
Cantidad de Mujeres	32	39.51
Total	81	

#### **Espacios de participación que brinda el gobierno local.**

Las estructuras municipales quienes llevan un papel más protagónico en el proceso de desarrollo, entre ellas podemos mencionar la red de mujeres, red de jóvenes, el CODEM, el consejo de representantes COROPOC, la CCT comisión Ciudadana de Transparencia CCT, entre otras quienes han logrado la aprobación de políticas locales como la política de género, la política de apoyo a la agricultura de pequeña escala, política de la juventud, y acuerdos municipales muy importantes para el municipio.

#### **Voluntad política existente por la Corporación y el alcalde.**

Muy buena ya que existe inclusión de la población

### **Seguridad**

En el municipio de Potrerillos existe una percepción generalizada de seguridad (98.02%), a tal grado que en la información levantada mediante la encuesta solamente un 1.53% de las familias expresaron conocer casos de violencia y un 0.93% expreso haber sido víctima de violencia en algún momento; identificando entre los problemas más prioritarios, el exceso

número de expendios de bebidas alcohólicas existente en el municipio, las riñas y el consumo de drogas, identificando también algunos casos de violencia sexual.

## VI. CONCLUSIONES

### **Puntualizar los principales conclusiones de los ítems mencionados y analizados anteriormente.**

El municipio de Potrerillos, Cortes, no ha estado preparado para hacer frente a todas las implicaciones que ha traído la creciente industrialización de la zona y la imparable migración en busca de oportunidades de empleo, generando crecimiento demográfico acelerado, y la conformación de asentamientos humanos informales los cuáles se caracterizan por el acceso limitado a servicios públicos y derechos de propiedad precarios, situación que se ha intensificado de manera notable sin existir planes concretos de ordenamiento territorial; sumando a esto la ubicación de estos asentamientos en áreas verdes y zonas de riesgo a inundaciones y/o deslizamientos volviéndose uno de los mayores desafío para el gobierno local, que pierde capacidad para asignar suelo a distintas necesidades urbanas-como calles o parques- y complicando la provisión de servicios básicos -como agua, alcantarillado, energía, etc.-. Presenciando un proceso urbanizador desordenado, que está provocando graves daños a la salud humana, el medio ambiente y los medios de vida de las familias, contribuyendo a la inestabilidad social, ecológica y económica del municipio.

La problemática de los asentamientos humanos y los efectos del cambio climático en el municipio de Potrerillos Cortes ha incrementado el problema de suministro de agua y saneamiento en cantidad y calidad suficiente, además de las enfermedades relacionadas con la falta de estos servicios; observando también una mayor contaminación por basura, sin que se tomen las medidas correctivas necesarias, lo que acrecienta la vulnerabilidad del municipio ante los desastres socio naturales y antrópicos, por lo que año con año el número de personas afectadas por estos fenómenos se ha disparado, la infraestructura se ha vuelto más vulnerable y se han incrementado las inundaciones y deslizamientos de terreno.

Como Producto de las variaciones climáticas y la deforestación, los episodios de precipitaciones pluviales provenientes de la zona de las montañas se han vuelto más intensos y frecuentes exponiendo a riesgos de inundaciones en algunos barrios y problemas de deslizamientos y derrumbes en otros sectores del municipio, generando mayor problemática y la demanda generalizada de un sistema de cunetas que permita darle salida a esta situación

Para las familias que habitan en asentamientos humanos informales (invasiones) es difícil invertir en mejoras para su vivienda, ya que la tenencia irregular del suelo y la falta de servicios obstaculizan estos proyectos. Sin embargo, pese a la menor la calidad de vida, estos asentamientos, en muchos casos constituye la única alternativa de vivienda para familias de bajos ingresos.

La calidad en cuanto a los servicios de salud pública se vuelve un gran reto para el gobierno local de Potrerillos, tomando en cuenta la insatisfacción generalizada de la población en cuanto a este servicio, demandando más personal, medicamentos que cubran la demanda, mejoramiento de la infraestructura y un mejor horario de atención; aunado a esto, es

importante tomar en cuenta la gran demanda en los aspectos del saneamiento e infraestructura de los servicios que aparecen como una gran preocupación, por lo que se debe acelerar la búsqueda de soluciones para los problemas de salud, mediante un programa integral que contribuya al desarrollo con equidad, esto implica mayor involucramiento de la población en la búsqueda de soluciones y el desarrollo de acciones de prevención; poniendo también en el plano de la discusión los problemas ambientales y ecológicos como condicionantes para un municipio saludable, además de considerar los temas de dotación de agua potable, eliminación de excretas y basuras, higiene del medio, contaminación, desperdicios tóxicos, forestación y áreas verdes.

Algunas estructuras de sociedad civil, como los patronatos comunitarios y las sociedades de padres de familia necesitan llevar un papel más beligerante y propositivo tanto en sus comunidades como en su relación con el gobierno local, en el caso de los patronatos carecen de credibilidad de parte de la población en el desempeño de sus funciones, aunado a esto, estas instancias de participación ciudadana precisan del fortalecimiento en sus capacidades organizativas y de gestión por lo que se recomienda que la oficina de desarrollo comunitario cambien su rol de trabajo con ellos, pasando de un acompañamiento en sus procesos organizativos a un rol de acompañamiento de procesos, manteniendo una mayor comunicación.- es importante mencionar también sobre la urgencia para que los proyectos manejados por estos patronatos pasen por un proceso de auditoria social que pueda satisfacer las necesidades de información y transparencia de la población.- En el caso de las 36 sociedades de padres de familia también se necesita que puedan tomar un papel más protagónico en la calidad de educación de los niños-as en las escuelas, ser vigilantes sobre las condiciones educativas que se desarrollan y la búsqueda de opciones que mejoren estas condiciones en las se forman los niños y niñas del municipio,

Es importante que las autoridades locales junto con autoridades educativas busquen mejorar las condiciones de infraestructura de los centros de educación primaria y secundaria, que requieren de tecnología adecuada, materiales, condiciones y ambientes de trabajo adecuados que promuevan la creatividad e imaginación de los niños-as y su desarrollo intelectual.

A pesar que el municipio de Potrerillos se encuentra ubicado en una de las zonas de mayor desarrollo del país, aún se mantiene una cultura machista y patriarcal, donde las mujeres son las que deben hacerse cargo de las labores domésticas, el cuidado de los hijos o quien debe abandonar sus estudios y/o abandonar el lugar de trabajo ante cualquier dificultad familiar. Estas creencias chocan frontalmente con la realidad, debilitando la participación de la mujer en el mundo laboral, profesional como en la toma de decisiones a nivel municipal, evitando que pueden desarrollar sin problemas su actividad y potencial profesional de la misma forma que los hombres, como los beneficios importantes para el desarrollo del municipio. Así, según la información levantada, el total de la PEI el 62.49% de potrerillos son mujeres amas de casa dedicadas a labores domésticas lo que se vuelve una fuerza de trabajo potencial que debe ser tomado en cuenta por las autoridades locales para impulsar el desarrollo económico local del municipio.

Potrerillos es un municipio con alto potencial productivo agrícola, a pesar de esto, el sector ha sido abandonado por las familias para dedicarse a buscar alternativas de empleo en las

maquilas; se ha mermado la superficie de cultivos en los rubros en donde los micros y pequeños productores son la mayoría, tal es el caso del fríjol, maíz y arroz, afectando directamente a este sector tan sensible de la población; todos estos cambios han sido provocado por las pérdidas de inversión ante los efectos del cambio climático, la falta de apoyo y financiamiento a la producción agrícola.- el municipio cuenta con una política municipal de apoyo a la agricultura en pequeña escala que muchos productores y productoras no conocen, ni sus beneficios por lo que es una alternativa con la que cuenta la actual corporación municipal para impulsar el desarrollo agrícola.-

La tenencia de la tierra debe constituir un elemento fundamental en la mesa de discusión de las autoridades locales, Dado el papel esencial de la tierra para la subsistencia de las familias campesinas, y el impulso al sector agrícola, por lo que conviene concentrar esfuerzos y Asegurar los derechos de propiedad de la tierra a pequeños-as productores-as mejora los esfuerzos productivos y de inversión que conlleve a una mayor eficiencia y funcionamiento del mercado.

analizando las condiciones de Vida de la Población en el área rural, se observan altos niveles de desempleo rural, comparado con las cifras del sector urbano, problemas de productividad agrícola y bajo poder adquisitivo que ha mostrado un marcado deterioro en la calidad de vida de las familias, por lo que es evidente la necesidad de abrir espacios de dialogo a nivel municipal, ante los desafíos que esta problemática genera, como el desplazamiento de la población rural, Al mismo tiempo, el cambio climático está intensificando la vulnerabilidad.

# ANEXOS

### INFRAESTRUCTURA BASICA SOCIAL POR COMUNIDAD

	Remolino	EL Triunfo	6 agosto	Buenos Aires	San Ramon	Buena Vista	Cruz Roja	INFOP	Brisas del paraíso I	Brisas del paraíso II	San Pablo I	San Pablo II	San Pablo III
<b>VIAL</b>													
Km carretera primaria	0	0	0	0	0	0	0	0	0	0	0	0	0
Km carretera secundaria	0	0.5	0.5	0	0	0	0	0	0	0	0	0	0
Km camino de penetración	2	0	0	0.5	0.5	0.25	0	0	0	0	0	0	0
<b>SALUD</b>													
Cesar	0	0	0	0	0	0	0	0	0	0	0	0	0
sésamo	0	0	0	0	0	0	0	0	0	0	0	0	0
hospital	0	0	0	0	0	0	0	0	0	0	0	0	0
clínica materno infantil	0	0	0	0	0	0	0	0	0	0	0	0	0
hogar materno	0	0	0	0	0	0	0	0	0	0	0	0	0
<b>SOCIAL</b>													
hogar de ancianos	0	0	0	0	0	0	0	0	0	0	0	0	0
hogar de niños-as	0	0	0	0	0	0	0	0	0	0	0	0	0
centro comunal	0	1	0	0	0	0	1	0	0	0	0	0	0
iglesias	1	0	1	1	0	1	1	0	0	2	3	1	0
parques	0	0	0	0	0	0	0	0	0	0	0	0	0
canchas deportivas	0	0	0	0	0	0	1	1	0	0	0	1	0
centro social comunitario	0	0	0	0	0	0	0	1	0	0	0	0	0
<b>EDUCACION</b>													
CEPENF	0	0	0	0	0	0	0	0	0	0	0	0	0
kinder	0	1	0	0	0	0	1	0	0	0	0	0	0

escuela primaria	1	1	0	0	0	0	1	1	0	0	0	0	0
centros básicos	0	0	0	0	0	0	0	0	0	0	0	0	0
colegios de secundaria	0	0	0	0	0	0	0	0	0	0	0	0	1
Centro de formación artesanal	0	0	0	0	0	0	0	0	0	0	0	0	1
centros de educación superior	0	0	0	0	0	0	0	0	0	0	0	0	0
Centro de formación profesional	0	0	0	0	0	0	0	0	0	0	0	0	0
<b>PRODUCTIVA</b>													
Sistemas de riego comunitarios	0	0	0	0	0	0	0	0	0	0	0	0	0
centros rurales de granos	0	0	0	0	0	0	0	0	0	0	0	0	0

### INFRAESTRUCTURA BASICA SOCIAL POR COMUNIDAD

	Callejas	Barahona	Canadá	Gracias a Dios	Repartos	Pedregal	Unión	Poder C I	Poder C II	Lempira N	Lempira C	Lempira S	Cabañas
<b>VIAL</b>													
Km carretera primaria	0	0	0	0	0	0	0	0	0	0	0	0	0
Km carretera secundaria	0	0	0	0	0	0	0	0	0	0	0	0	0
Km camino de penetración	0	0	0	0	0	0	0	0	0	0	0	0	0
<b>SALUD</b>													

Cesar	0	0	0	0	0	0	0	0	0	0	0	0	0
sésamo	0	0	0	0	0	0	0	0	0	0	0	0	0
hospital	0	0	0	0	0	0	0	0	0	0	0	0	0
clínica materno infantil	0	0	0	0	0	0	0	0	0	0	0	0	0
hogar materno	0	0	0	0	0	0	0	0	0	0	0	0	0
<b>SOCIAL</b>													
hogar de ancianos	0	0	0	0	0	0	0	0	0	0	0	0	0
hogar de niñas	0	0	0	0	0	0	0	0	0	0	0	0	0
centro comunal	0	0	0	0	0	0	0	0	0	0	0	0	0
iglesias	1	1	1	0	0	2	0	1	1	0	0	0	3
parques	0	0	0	0	0	0	0	0	0	0	0	0	0
canchas deportivas	0	0	0	1	0	0	0	0	0	0	0	0	1
centro social comunitario	0	0	0	0	0	0	0	0	0	0	0	0	0
<b>EDUCACION</b>													
CEPENF	0	0	0	0	0	0	0	0	0	0	0	0	0
kinder	1	0	1	0	0	0	0	0	0	0	0	0	0
escuela primaria	1	0	0	0	1	1	0	0	0	0	0	0	0
centros básicos	0	0	0	0	0	0	0	0	0	0	0	0	0
colegios de secundaria	0	0	0	0	0	1	0	0	0	0	1	0	0
Centro de formación artesanal	0	0	0	0	0	0	0	0	0	0	0	0	1
centros de educación superior	0	0	0	0	0	0	0	0	0	0	0	0	0
Centro de													

formación profesional	0	0	0	0	0	0	0	0	0	0	0	0	0
<b>PRODUCTIVA</b>													
Sistemas de riego comunitarios	0	0	0	0	0	0	0	0	0	0	0	0	0
centros rurales de granos	0	0	0	0	0	0	0	0	0	0	0	0	0

### INFRAESTRUCTURA BASICA SOCIAL POR COMUNIDAD

	Suyapa	Morazán	Flores	Bo.San Miguel	San José	Morelos	Mi esperanza	Brisas sur	Bejuco	Higuerito C	Garroba	Lomas Manacal	Caserío Icoateas
<b>VIAL</b>													
Km carretera primaria	0	0	0	0	0	0	0	0	2	1.5	3	4	4
Km carretera secundaria	0	0	0	0	0	0	0	1	0	0	0	0	0
Km camino de penetración	0	0	0	0	0	0	0	0	3	0	0	0	1
<b>SALUD</b>													
Cesar	0	0	0	0	0	0	0	0	0	0	0	0	0
Césamo	0	0	0	1	0	0	0	0	0	0	0	0	0
hospital	0	0	0	0	0	0	0	0	0	0	0	0	0
clínica materno infantil	0	0	0	0	0	0	0	0	0	0	0	0	0
hogar materno	0	0	0	0	0	0	0	0	0	0	0	0	0
<b>SOCIAL</b>													
hogar de ancianos	0	0	0	0	0	0	0	0	0	0	0	0	0
hogar de niñas	0	0	0	0	0	0	0	1	0	0	0	0	0
centro comunal	0	0	0	0	0	0	0	0	0	2	1	0	0
iglesias	1	2	2	1	3	1	1	0	3	3	1	1	0
parques	0	0	0	1	0	0	0	0	1	0	0	0	0

canchas deportivas	0	0	0	0	0	0	0	0	0	1	1	0	0	0
centro social comunitario	0	0	0	1	0	0	0	0	0	1	0	0	0	0
<b>EDUCACION</b>														
CEPENF	0	0	0	0	0	0	0	0	0	0	0	0	0	0
kínder	1	0	0	0	0	1	0	0	0	1	1	0	0	0
escuela primaria	0	0	1	1	1	1	0	1	0	1	1	0	0	0
centros básicos	0	1	0	0	0	0	0	0	0	1	0	1	0	0
colegios de secundaria	0	0	1	0	1	0	0	0	0	0	0	0	0	0
Centro de formación artesanal	0	0	0	0	0	0	0	0	0	0	0	0	0	0
centros de educación superior	0	0	0	0	0	0	0	0	0	0	0	0	0	0
Centro de formación profesional	0	0	0	0	0	0	0	0	0	0	0	0	0	0
<b>PRODUCTIVA</b>														
Sistemas de riego comunitarios	0	0	0	0	0	0	0	0	0	0	0	0	0	0
centros rurales de granos	0	0	0	0	0	0	0	0	0	0	0	0	0	0

## INFRAESTRUCTURA BASICA SOCIAL POR COMUNIDAD

	Manacalito	Caracol	RRA	Tule	Porvenir	Sabana	Nuevo Mundo	Buena Vista	Caserio Las animas	Aldea San Miguel
<b>VIAL</b>										
Km carretera primaria	0	5	6	0	0	0	0	0	0	0
Km carretero secundaria	0	0	0	0	0	0	0	0	0	0
Km camino de penetración	0	1	0	8	7	7	5	3	4	2
<b>SALUD</b>										
Cesar	0	0	0	0	0	0	0	0	0	0
sésamo	0	0	0	0	0	0	0	0	0	0
hospital	0	0	0	0	0	0	0	0	0	0
clínica materno infantil	0	0	0	0	0	0	0	0	0	0
hogar materno	0	0	0	0	0	0	0	0	0	0
<b>SOCIAL</b>										
hogar de ancianos	0	0	0	0	0	0	0	0	0	0
hogar de niñas	0	0	0	0	0	0	0	0	0	0
centro comunal	0	0	0	0	0	1	1	1	0	0
iglesias	0	1	1	1	1	2	1	1	0	1
parques	0	0	0	0	0	0	0	0	0	0
canchas deportivas	0	0	0	0	0	0	0	0	0	0
centro social comunitario	0	0	0	0	0	0	0	0	0	0
<b>EDUCACION</b>										
CEPENF	0	0	0	0	0	0	0	0	0	0
kinder	0	0	0	0	0	1	0	0	0	0
escuela primaria	0	1	1	1	1	0	1	1	0	1

centros básicos	0	0	0	0	0	1	0	0	0	0
colegios de secundaria	0	0	0	0	0	0	0	0	0	0
Centro de formación artesanal	0	0	0	0	0	0	0	0	0	0
centros de educación superior	0	0	0	0	0	0	0	0	0	0
Centro de formación profesional	0	0	0	0	0	0	0	0	0	0
<b>PRODUCTIVA</b>										
Sistemas de riego comunitarios	0	0	1	0	0	0	0	0	0	0
centros rurales de granos	0	0	1	0	0	0	0	0	0	0

### Instituciones Públicas que intervienen en el municipio

Instituciones /programas/proyectos	No. De comunidades atendidas
SALUD	Todo el municipio
HONDUTEL	Barrio San Miguel Barrio Las Flores
EDUCACION	Todo el municipio

### Instituciones privadas, programas y proyectos que intervienen en el municipio

Instituciones /programas/proyectos	No. De comunidades atendidas
OCDIH	Comunidades El Tule, El Porvenir, La Sabana, Nuevo Mundo, Buena Vista, San Miguel, Reyes Rodríguez Arévalo y El Triunfo
Helping Student (USA)	Barrio Callejas
CNTC	Reyes Rodríguez Arévalo
Cruz Verde	Bejuco
CIS	Todo el municipio
CDI	Todo el municipio
CRUZ ROJA	Todo el municipio
BOMBEROS	Todo el municipio
COPECO	Todo el municipio
Cooperación cristiana gringa	Brisas Sur
Clínica Cubana	Todo el municipio
Clínica San Miguel	Todo el municipio
Laboratorio clínico	Todo el municipio
Programa Vida Mejor	Todo el municipio
Programa con Chamba se vive Mejor	Todo el municipio
Programa Mejores familias	Todo el municipio
COMVIDA	Todo el municipio



## Presencia organizaciones de la sociedad civil por comunidades

No.	nombre de la comunidad	Patronato	Junta de agua	Asoc. padres	Comité iglesia	Equipo futbol	codel
1	Aldea remolino (invasión los castaños)	1	1	1	1	1	0
2	Aldea el triunfo	1	1	2	0	1	1
3	EAC 6 agosto	0	0	0	1	0	0
4	Bo. Buenos aires	1	0	0	1	0	0
5	Bo. San Ramon	0	0	0	0	0	0
6	Bo. Buena vista	1	0	0	1	0	0
7	Bo. Cruz roja	1	0	2	1	0	0
8	Bo. Infop	1	0	1	0	1	0
9	Brisas del Paraíso I	0	0	0	0	0	0
10	Brisas del Paraíso II	1	0	0	2	0	0
11	San pablo 1	0	0	0	3	0	0
12	San pablo 2	1	0	0	1	0	0
13	San pablo 3	0	0	1	0	0	0
14	Callejas Maradiaga	1	0	1	1	0	0
15	Bo. Barahona	1	0	0	1	0	0
16	Barrio Canadá	1	0	0	1	0	0
17	Bo. Gracias a dios	1	0	0	0	1	0
18	Repartos del pedregal	0	0	1	0	0	0
19	Bo. Pedregal	1	0	2	2	1	1
20	la Unión	1	0	0	0	0	0
21	Poder ciudadano 1	1	0	0	1	0	0
22	Poder ciudadano 2	1	0	0	1	0	0
23	Lempira norte	1	0	0	0	0	0
24	Lempira centro	0	0	1	0	0	0
25	Lempira sur	0	0	0	0	0	0
26	Bo. Cabañas	1	0	0	3	1	1
27	Bo. Suyapa	1	0	1	1	0	1
28	Bo. Morazán	1	0	1	2	0	1
29	Bo. Las flores	1	0	2	2	0	0
30	Bo. San Miguel		0	1	1	0	0
31	Bo. San José	1	0	2	3	0	0
32	Morelos (invasiones Sinai)	1	0	2	1	1	0
33	Mi Esperanza	1	0	0	1	0	0
34	Brisas sur	1	1	0	0	1	0

35	Aldea bejuco (con Higuero viejo)		1	2	3	1	1
36	Col. Higuero central	1	1	2	3	1	0
37	Col. La garroba (los soto)	1	1	2	1	1	0
38	Col. Lomas del Manacal	0	0	0	1	0	0
39	Caserío Manacales	0	0	0	0	0	0
40	Caserío Icoteas	0	0	0	0	0	0
41	Caserío Manacalito	0	0	0	0	0	0
42	Aldea caracol (EAC Caracol)	1	0	1	1	1	0
43	Col. Reyes Rodríguez Arévalo	1	1	1	1	0	0
44	El tule	1	1	1	1	0	0
45	El porvenir	1	1	1	1	0	0
46	La Sabana de Suarez	1	1	2	2	1	1
47	Nuevo mundo	1	1	1	2	0	1
48	Buena vista	1	1	1	1	1	1
49	caserío las animas	1	0	0	0	0	0
50	Aldea San Miguel	1	1	1	1	0	1
	<b>TOTALES</b>	<b>44</b>	<b>13</b>	<b>36</b>	<b>50</b>	<b>14</b>	<b>10</b>

### Inversión en infraestructura social realizada por comunidad

comunidad	salud	educación	social	vial	productiva	total
Aldea remolino	0.00	0.00	0.00	0.00	0.00	0.00
Aldea el triunfo	0.00	40,000.00	0.00	0.00	0.00	40,000.00
EAC 6 agosto	0.00	0.00	0.00	0.00	0.00	0.00
Bo. Buenos aires	0.00	0.00	0.00	66,000.00	0.00	66,000.00
Bo. San Ramon	0.00	0.00	0.00	30,000.00	0.00	30,000.00
Bo. Buena vista	0.00	0.00	200,000.00	0.00	0.00	200,000.00
Bo. Cruz roja	0.00	327,000.00	140,000.00	485,000.00	0.00	952,000.00
Bo. Infop	0.00	500,000.00	609,885.00	850,000.00	0.00	1,959,885.00
Brisas del Paraiso I	0.00	0.00	322,000.00	46,000.00	0.00	368,000.00
Brisas del Paraiso II	0.00	0.00	582,000.00	46,000.00	0.00	628,000.00
San pablo 1	0.00	0.00	177,000.00	46,000.00	0.00	223,000.00
San pablo 2	0.00	0.00	476,000.00	127,000.00	0.00	603,000.00
San pablo 3	0.00	0.00	0	70,000.00	0.00	70,000.00
Callejas Maradiaga	0.00	300,000.00	2,800,000.00	106,000.00	0.00	3,206,000.00
Bo. Barahona	0.00	0.00	223,000.00	160,000.00	0.00	383,000.00
Barrio Canadá	110,000.00	0.00	0.00	0.00	0.00	110,000.00
Bo. Gracias a dios	0.00	0.00	340,480.00	0.00	0.00	340,480.00

Repartos del pedregal	100,000.00	0.00	0.00	38,000.00	0.00	138,000.00
Bo. Pedregal	0.00	175,000.00	185,585.00	233,780.00	0.00	594,365.00
la Union	0.00	0.00	0.00	0.00	0.00	0.00
Poder ciudadano 1	100,000.00	0.00	578,000.00	0.00	0.00	678,000.00
Poder ciudadano 2	0.00	0.00	80,000.00	46,000.00	0.00	126,000.00
Lempira norte	0.00	0.00	0.00	0.00	0.00	0.00
Lempira centro	0.00	0.00	20,000.00	0.00	0.00	20,000.00
Lempira sur	0.00	0.00	0.00	0.00	0.00	0.00
Bo. Cabañas	0.00	0.00	640,000.00	242,000.00	0.00	882,000.00
Bo. Suyapa	35,000.00	138,000.00	1065,000.00	46,000.00	0.00	1284,000.00
Bo. Morazán	0.00	240,000.00	146,000.00	46,000.00	0.00	432,000.00
Bo. Las flores	0.00	0.00	457,710.00	891,000.00	0.00	1348,710.00
Bo. San Miguel	132,500.00	0.00	3,140.00	0.00	0.00	135,640.00
Bo. San José	96,500.00	0.00	339,000.00	176,000.00	0.00	611,500.00
Morelos (invasiones Sinai)	14,803.00	123,000.00	370,000.00	411,000.00	0.00	918,803.00
Mi Esperanza	0.00	0.00	0.00	0.00	0.00	0.00
Brisas sur	0.00	0.00	0.00	70,000.00	0.00	70,000.00
Aldea bejuco (con Higuero viejo)	0.00	0.00	1159,000.00	80,000.00	0.00	1239,000.00
Col. Higuero central	382,000.00	0.00	72,000.00	0.00	0.00	454,000.00
Col. La garroba (los soto)	0.00	290389.00	252000.00	85000.00	0.00	627,389.00
Col. Lomas del Manacal	0.00	0.00	0.00	0.00	0.00	0.00
Caserío Manacales	0.00	0.00	0.00	0.00	0.00	0.00
Caserío Icoteas	0.00	0.00	0.00	0.00	0.00	0.00
Caserío Manacalito	0.00	0.00	0.00	0.00	0.00	0.00
Aldea caracol (EAC Caracol)	0.00	0.00	1036,000.00	0.00	0.00	1036,000.00
Col. Reyes Rodríguez Arévalo	188,000.00	0.00	0.00	0.00	0.00	188,000.00
El tule	121,600.00	0.00	72,000.00	0.00	0.00	193,600.00
El porvenir	0.00	0.00	0.00	0.00	0.00	0.00
La Sabana de Suarez	18,000.00	61,600.00	80,000.00	345,000.00	0.00	504,600.00
Nuevo mundo	0.00	0.00	0.00	0.00	0.00	0.00
Buena vista	0.00	0.00	0.00	200,000.00	0.00	200,000.00
caserio las animas	0.00	0.00	0.00	0.00	0.00	0.00
Aldea San Miguel	40,000.00	0.00	72,000.00	0.00	0.00	112,000.00

<b>SUMA INVERSION</b>	<b>1216,803.00</b>	<b>2194,989.00</b>	<b>12497,800.00</b>	<b>4941,780.00</b>	<b>0.00</b>	<b>20972,972.00</b>

### **INSTITUCIONES QUE ATIENDEN CON INVERSION POR COMUNIDAD**

En el municipio solamente hay una ONG que se llama OCDIH que apoya familias campesinas en comunidades rurales, no existen en este municipio instituciones que desarrollen inversión en infraestructura en las comunidades.

### **VIVIENDAS OCUPADAS Y DESOCUPADAS POR COMUNIDAD**

<b>No.</b>	<b>Comunidad</b>	<b>Total Viviendas Habitadas</b>	<b>Viviendas NO Habitadas</b>	<b>Total Viviendas</b>
1	Aldea remolino (invasión los castaños)	66	27	93
2	el Triunfo (la sani)	57	5	62
3	EAC 6 agosto	19	8	27
4	Bo. Buenos aires	73	7	80
5	Bo. San Ramon	10	0	10
6	Bo. Buena vista	52	0	52
7	Bo. Cruz roja	60	2	62
8	Bo. Infop	100	6	106
9	Brisas del Paraiso I	102	10	112
10	Brisas del Paraiso II	54	8	62
11	San pablo 1	40	0	40
12	San pablo 2	65	9	74
13	San pablo 3	25	0	25
14	Callejas Maradiaga	137	23	160
15	Bo. Barahona	81	0	81
16	Barrio Canadá	169	17	186
17	Bo. Gracias a dios	62	0	62
18	Repartos del pedregal	35	11	46
19	Bo. Pedregal	241	13	254

20	la Union	30	0	30
21	Poder ciudadano 1	139	7	146
22	Poder ciudadano 2	197	21	218
23	Lempira norte	32	5	37
24	Lempira centro	48	0	48
25	Lempira sur	37	0	37
26	Bo. Cabañas	159	19	178
27	Bo. Suyapa	124	15	139
28	Bo. Morazán	106	10	116
29	Bo. Las flores	98	8	106
30	Bo. San Miguel	37	0	37
31	Bo. San José	362	13	375
32	Morelos (invasiones Sinai)	200	9	209
33	Mi Esperanza	66	9	75
34	Bo. Brisas Sur (y anexo)	44	3	47
35	Bejuco (higuerito viejo)	216	9	225
36	Col. Higuerito central	219	22	241
37	col. La Garroba (los soto)	158	13	171
38	Col. Lomas del Manacal	40	1	41
39	Caserio manacales	5	0	5
40	hicoteas	8	0	8
41	Caserio Manacalito	2	2	4
42	Aldea caracol (EAC Caracol)	55	11	66
43	Col. Reyes Rodríguez Arévalo	43	5	48
44	El tule	45	1	46
45	El porvenir	20	1	21
46	La Sabana de Suarez (zapotal)	119	1	120
47	Nuevo mundo	27	2	29

48	Buena vista	46	3	49
49	Caserío las animas	14	2	16
50	Aldea San Miguel	24	6	30

## FRECUENCIA SIMPLE

### 12. Datos de la Familia

Orden	Descripción	Cantidad	%	Hombres	%	Mujeres	%	Hombres Leen	%	Mujeres Leen	%	Hombres no Leen	%	Mujeres no Leen	%
1	Menores de 1 año	224	1.50	115	1.61	109	1.41								
2	De 1 a 4 años	1198	8.05	644	9.02	554	7.15								
3	De 5 a 6 años	629	4.22	320	4.48	309	3.99	201	3.25	193	2.81	119	12.58	116	13.27
4	De 7 a 12 años	1987	13.35	1001	14.03	986	12.72	993	16.04	967	14.07	8	0.85	19	2.17
5	De 13 a 15 años	981	6.59	519	7.27	462	5.96	514	8.30	460	6.69	5	0.53	2	0.23
6	De 16 a 18 años	1111	7.46	539	7.55	572	7.38	541	8.74	568	8.26	-2	-0.21	4	0.46
7	De 19 a 23 años	1586	10.65	791	11.08	795	10.26	787	12.71	791	11.51	4	0.42	4	0.46
8	De 24 a 30 años	1719	11.55	784	10.99	935	12.06	783	12.65	927	13.48	1	0.11	8	0.92
9	De 31 a 40 años	1965	13.20	872	12.22	1093	14.10	867	14.00	1088	15.83	5	0.53	5	0.57
10	De 41 a 50 años	1346	9.04	578	8.10	768	9.91	568	9.17	761	11.07	10	1.06	7	0.80
11	De 51 a 64 años	1274	8.56	581	8.14	693	8.94	570	9.21	680	9.89	11	1.16	13	1.49
12	De 65 años y mas	868	5.83	393	5.51	475	6.13	366	5.91	440	6.40	27	2.85	35	4.00
Total		14888		7137		7751		6190		6875		188		213	

#### P.12.1 Analfabetismo por rangos de edad

Orden	Descripción	Cantidad	%
4	De 7 a 12 años	27	6.73
5	De 13 a 15 años	7	1.75
6	De 16 a 18 años	2	0.5
7	De 19 a 23 años	8	2
8	De 24 a 30 años	9	2.24
9	De 31 a 40 años	10	2.49
10	De 41 a 50 años	17	4.24
11	De 51 a 64 años	24	5.99
12	De 65 años y mas	62	15.46
Total		166	

Activar Windows  
Ve a Configuración para activar Wind

#### P.12.2 Cantidad de personas por edad y sexo

Edad	Cantidad Hombres	Cantidad Mujeres	Total
0	115	109	224

**P.12.2 Cantidad de personas por edad y sexo**

<b>Edad</b>	<b>Cantidad Hombres</b>	<b>Cantidad Mujeres</b>	<b>Total</b>
1	109	109	218
2	190	152	342
3	191	162	353
4	153	133	286
5	163	168	331
6	157	141	298
7	189	181	370
8	186	158	344
9	173	160	333
10	147	168	315
11	134	155	289
12	171	165	336
13	185	165	350
14	163	126	289
15	172	172	344
16	170	170	340
17	168	188	356
18	202	217	419
19	181	165	346
20	185	205	390
21	132	120	252
22	153	148	301
23	143	159	302
24	141	128	269
25	116	157	273
26	113	125	238
27	94	123	217
28	106	108	214
29	74	102	176
30	141	195	336

### P.12.2 Cantidad de personas por edad y sexo

Edad	Cantidad Hombres	Cantidad Mujeres	Total
31	78	89	167
32	108	137	245
33	91	106	197
34	91	107	198
35	102	120	222
36	78	92	170
37	72	95	167
38	76	130	206
39	59	87	146
40	121	131	252
41	55	53	108
42	90	99	189
43	61	86	147
44	55	76	131
45	93	87	180
46	44	65	109
47	42	67	109
48	41	78	119
49	34	69	103
50	67	92	159
51	44	41	85
52	54	59	113
53	45	63	108
54	43	65	108
55	44	50	94
56	47	50	97
57	34	63	97
58	40	55	95
59	27	29	56
60	62	67	129

**P.12.2 Cantidad de personas por edad y sexo**

<b>Edad</b>	<b>Cantidad Hombres</b>	<b>Cantidad Mujeres</b>	<b>Total</b>
61	24	34	58
62	42	36	78
63	41	48	89
64	37	37	74
65	53	42	95
66	22	27	49
67	26	42	68
68	28	25	53
69	13	18	31
70	20	33	53
71	17	12	29
72	25	22	47
73	17	21	38
74	15	21	36
75	17	20	37
76	12	22	34
77	9	15	24
78	22	24	46
79	9	12	21
80	13	21	34
81	9	2	11
82	7	13	20
83	6	12	18
84	9	15	24
85	7	8	15
86	9	8	17
87	4	13	17
88	6	4	10
89	1	5	6
90	6	5	11

**P.12.2 Cantidad de personas por edad y sexo**

<b>Edad</b>	<b>Cantidad Hombres</b>	<b>Cantidad Mujeres</b>	<b>Total</b>
91	2	2	4
92	1	1	2
93	0	1	1
94	2	3	5
95	3	4	7
96	2	1	3
97	2	1	3
101	1	0	1
700	0	1	1
<b>Total</b>	<b>7154</b>	<b>7773</b>	<b>14927</b>

**P.13 Cantidad de personas por edad rangos de 5 años**

<b>Rango</b>	<b>Cantidad Hombres</b>	<b>Cantidad Mujeres</b>	<b>Total</b>
De 0 a 4 años	758	665	1423
De 5 a 9 años	868	808	1676
De 10 a 14 años	800	779	1579
De 15 a 19 años	893	912	1805
De 20 a 24 años	754	760	1514
De 25 a 29 años	503	615	1118
De 30 a 34 años	509	634	1143
De 35 a 39 años	387	524	911
De 40 a 44 años	382	445	827
De 45 a 49 años	254	366	620
De 50 a 54 años	253	320	573
De 50 a 54 años	253	320	573
De 55 a 59 años	192	247	439
De 60 a 64 años	206	222	428
De 65 a 69 años	142	154	296
De 70 a 74 años	94	109	203
De 75 a 79 años	69	93	162
De 80 a 84 años	44	63	107

P.13 Cantidad de personas por edad rangos de 5 años

Rango	Cantidad Hombres	Cantidad Mujeres	Total
De 85 a 89 años	27	38	65
De 90 a 94 años	11	12	23
De 95 a 99 años	7	6	13
De 100 a 104 años	1	0	1
De 105 a 109 años	0	0	0
De 110 a 114 años	0	0	0
<b>Total</b>	<b>7154</b>	<b>7772</b>	<b>14926</b>

P.14 Total madres solteras 875

P.15 Total padres solteros 167

P.16 Cantidad de nacimientos durante el año pasado

Total Niños	Total Niñas	Total Nacimientos	Edad Promedio Madre
48	52	100	26.04

=== B. DATOS DE SALUD ===

P.17 Rango edad embarazos

Rango	Cantidad	%
c de 10 a 14	1	1.64
d de 15 a 19	12	19.67
f de 20 a 24	24	39.34
g de 25 a 29	15	24.59
h de 30 a 34	7	11.48
i de 35 a 39	1	1.64
j de 40 a 44	1	1.64
<b>Total</b>	<b>61</b>	

P.19.1 Muertes durante el parto

Respuesta	Cantidad	%
Si	9	0.25
No	3523	99.75
<b>Total</b>	<b>3532</b>	

P.17.1 Cantidad de embarazadas

Cantidad
61

P.20 Planifica con su pareja

Respuesta	Cantidad	%
Si	531	15.03
No	3001	84.97
<b>Total</b>	<b>3532</b>	

P.18 Donde nacio el último niño(a)

Lugar	Cantidad	%
Casa	2	2.04
Centro de Salud	1	1.02
Clinica materno infantil	10	10.2
Clinica Privada	14	14.29
Hospital	71	72.45
<b>Total</b>	<b>98</b>	

19. Hubo alguna muerte materna?

Cuando	Cantidad
Durante embarazo	8
En el parto	2
<b>Total</b>	<b>10</b>

P.21 Que tipo de metodo utiliza

Orden	Descripción	Cantidad	%
1	Ritmo	20	3.77
2	DIU	23	4.33
3	Pastilla	162	30.51
4	Preservativo	21	3.95
5	Inyección	162	30.51
6	Operación	114	21.47
7	Implante	29	5.46
<b>Total</b>		<b>531</b>	

P.21.1 Quien se opero

Respuesta	Cantidad	%
Hombre	5	4.39
Mujer	109	95.61
<b>Total</b>	<b>114</b>	

P.22 Muertes de niños(a) menores de 5 años

Respuesta	Cantidad	%
Niños	4	80
Niñas	1	20
<b>Total</b>	<b>5</b>	

P.23 Se manifestaron enfermedades

Orden	Descripción	T. Manif	%	Hombres	%	Mujeres	%	Publica	%	Privada	%
1	Infecciones respiratorias agudas	825	16.24	416	18.3	409	14.57	731	16.33	78	16.85
2	Dengue Clásico	322	6.34	156	6.86	166	5.91	295	6.59	25	5.4
3	Paludismo	8	0.16	4	0.18	4	0.14	8	0.18	0	0
4	Dengue hemorrágico	51	1	28	1.23	23	0.82	42	0.94	8	1.73
5	Chagas	18	0.35	12	0.53	6	0.21	17	0.38	1	0.22

**P.23 Se manifestarán enfermedades**

Orden	Descripción	T. Manif	%	Hombres	%	Mujeres	%	Publica	%	Privada	%
6	ZIKA	1036	20.39	462	20.33	574	20.45	920	20.55	81	17.49
7	Chicunguya	1698	33.43	783	34.45	915	32.6	1524	34.04	122	26.35
8	Hipertension Arterial	307	6.04	74	3.26	233	8.3	256	5.72	43	9.29
9	Diabetes	213	4.19	59	2.6	154	5.49	177	3.95	36	7.78
10	Asma bronquial	173	3.41	81	3.56	92	3.28	150	3.35	21	4.54
11	Epilepsia	21	0.41	7	0.31	14	0.5	18	0.4	2	0.43
12	Neumonía	20	0.39	8	0.35	12	0.43	17	0.38	2	0.43
13	Consumo de alcohol	17	0.33	14	0.62	3	0.11	4	0.09	1	0.22
14	Consumo de drogas	4	0.08	4	0.18	0	0	3	0.07	1	0.22
15	Tuberculosis	1	0.02	1	0.04	0	0	1	0.02	0	0
16	Cáncer	10	0.2	3	0.13	7	0.25	8	0.18	2	0.43
17	Diarreas	45	0.89	17	0.75	28	1	33	0.74	12	2.59
18	De la piel	192	3.78	85	3.74	107	3.81	171	3.82	19	4.1
19	Discapacidad	119	2.34	59	2.6	60	2.14	102	2.28	9	1.94
Total		5080		2273		2807		4477		463	

**P.24 Personas Vacunadas**

Orden	Rango	T. Personas	% Total	Hombres	%	Mujeres	%	Con Vacuna	%	Sin Vacuna	%
1	Menores de 9 años	3096	20.74	1624	22.69	1472	18.94	2591	18.04	505	89.54
2	De 10 a 19 años	3385	22.68	1698	23.73	1687	21.71	3369	23.46	16	2.84
3	De 20 a 64 años	7577	50.76	3440	48.06	4137	53.24	7540	52.5	37	6.56
4	De 65 años y mas	869	5.82	395	5.52	474	6.1	863	6.01	6	1.06
Total		14927		7157		7770		14363		564	

**=== C. Seguridad ===**

P.25 Casos de violencia				P.26 Víctima de violencia				P.27 Que tan seguro están			P.28 y 29 Participación		
Respuesta	Cantidad	%	Num. Casos	Respuesta	Cantidad	%	Num. Casos	Respuesta	Cantidad	%	Pregunta	Cantidad	%
SI	54	1.53	78	SI	33	0.93	56	Están seguros	3462	98.02	Cantidad de Hombres	49	60.49
NO	3478	98.47	0	NO	3499	99.07	0	NO están seguros	70	1.98	Cantidad de Mujeres	32	39.51
Total	3532			Total	3532			Total	3532		Total	81	

**P.27.1 Motivos de inseguridad**

Orden	Robos	Maras	Drogas	Cantinas	Riñas	Violaciones
1	12	5	1	2	1	0
2	1	0	3	1	0	0
3	2	0	1	1	0	0
4	12	2	1	0	0	0
5	1	11	1	0	0	5
6	1	0	8	8	0	0

**Participaciones y Expectativas**

Rango de miembros	Cantidad
1 Una mujer	25
1 Un hombre	40
2 Dos hombres	6
2 Dos mujeres	4
3 Mas de dos hombres	3
3 Mas de dos mujeres	3
Total	81

=== E. Datos Servicios Públicos ===

**P.30 Servicios públicos que reciben**

No.	Servicio	Total	Reciben SI				Reciben No				Porcentajes							
			Reciben SI	%	Reciben No	%	Bueno	Regular	Malo	ND	% B	% R	% M	% ND				
1	Agua de pozo propio	3532	116	3.28	3416	96.72	59	32	2	23	50.86	27.59	1.72	19.83				
2	Agua domiciliar de pozo comunal	3532	223	6.31	3309	93.69	61	109	11	42	27.35	48.88	4.93	18.83				
3	Acarrea agua de río o quebrada	3532	106	3	3426	97												
4	Agua domiciliar por acueducto	3532	2994	84.77	538	15.23	837	1532	392	233	27.96	51.17	13.09	7.78				
5	Agua llave pública / fuente	3532	117	3.31	3415	96.69	45	35	5	32	38.46	29.91	4.27	27.35				
6	Reservorio de agua lluvia	3532	16	0.45	3516	99.55	6	4	2	4	37.5	25	12.5	25				
7	Inodoro o servicio sanitario	3532	453	12.83	3079	87.17	170	148	7	128	37.53	32.67	1.55	28.26				
8	Letrina de fosa simple	3532	499	14.13	3033	85.87	118	240	35	106	23.65	48.1	7.01	21.24				
9	Letrina de fosa séptica	3532	2622	74.24	910	25.76	1047	1176	45	354	39.93	44.85	1.72	13.5				
10	Usa letrina	3532	2458	69.59	1074	30.41												
11	Recolección de basura	3532	1983	56.14	1549	43.86												
12	Aseo de calles	3532	120	3.4	3412	96.6												
13	Energía eléctrica domiciliar	3532	3043	86.16	489	13.84	1334	1117	81	511	43.84	36.71	2.66	16.79				
14	Teléfono (HONDUTEL)	3532	98	2.77	3434	97.23												
15	Teléfono (Celular móvil o fijo)	3532	2456	69.54	1076	30.46												
16	Alumbrado público	3532	3107	87.97	425	12.03	924	1344	326	513	29.74	43.26	10.49	16.51				
17	Mantenimiento de calles	3532	1015	28.74	2517	71.26	84	207	624	100	8.28	20.39	61.48	9.85				

Disposición de escretas: Total: 3574 - Porcentaje: 101.19

**P.30.1 Días de la semana que reciben el servicio**

Días	Pozo P.	%	Pozo C.	%	Agua Río	%	Acued.	%	LLave P.	%	Reser.	%	Recol.	%	Aseo C.	%
0	39	33.62	47	21.08	75	70.75	134	4.48	36	30.77	11	68.75	167	8.42	77	64.17
1	1	0.86	12	5.38	3	2.83	462	15.43	11	9.4	1	6.25	1789	90.22	38	31.67
2	1	0.86	16	7.17	1	0.94	695	23.21	22	18.8	1	6.25	24	1.21	3	2.5
3	3	2.59	47	21.08	5	4.72	979	32.7	26	22.22	1	6.25	2	0.1	0	0
4	1	0.86	3	1.35	1	0.94	275	9.19	5	4.27	1	6.25	0	0	0	0
5	1	0.86	1	0.45	1	0.94	29	0.97	1	0.85	0	0	0	0	1	0.83
6	0	0	0	0	0	0	10	0.33	0	0	0	0	0	0	1	0.83
7	70	60.34	97	43.5	20	18.87	410	13.69	16	13.68	1	6.25	1	0.05	0	0
Total	116		223		106		2994		117		16		1983		120	

=== F. Seguridad Alimentaria ===

P.31 Trabajan la tierra			P.31.1 Trabajan la tierra sexo			P.31.2 Personas que trabajan la tierra			P.32 Tipo de tenencia de la tierra		
Respuesta	Cantidad	%	Sexo	Cantidad	%	Numero	Cantidad	%	Tipo	Cantidad	%
SI	579	16.39	Hombres	668	94.62	1	503	86.87	Propia pagada	216	6.12
NO	2953	83.61	Mujeres	38	5.38	2	50	8.64	Propia pagando	55	1.56
Total	3532		Total	706		3	16	2.76	Alquilada	246	6.96
						4	7	1.21	Prestada	59	1.67
						5	1	0.17	En litigio	30	0.85
						6	1	0.17	Comunal	8	0.23
						16	1	0.17	No tiene	2918	82.62
						Total	706		Total	3532	
P.32.1 Tipo Dominio			P.33 Producen alimentos en la familia			P.34 Producen para autoconsumo			P.37 Obtiene excedentes para la venta		
Tipo	Cantidad	%	Respuesta	Cantidad	%	Respuesta	Cantidad	%	Respuesta	Cantidad	%
Pleno	182	84.26	SI	574	16.25	SI	482	83.97	SI	160	27.87
Util	34	15.74	NO	2958	83.75	NO	92	16.03	NO	414	72.13
Total	216		Total	3532		Total	574		Total	574	
P.35 Que se siembra y cuanto se produjo durante el año pasado.											
	Maiz	Frijol	Maicillo	Café	Caña	Otro					
Quintales	10143	1980	0	7	501	423					
Tareas	6400	1567	0	0	64	288					
P.36 Área en tareas con sistema de riego											
	Goteo	Aspersión	Ninguno	Otro							
Tareas	343	28	40	87							

**P.38 Huertos familiares**

Respuesta	Cantidad	%
Si	94	2.66
No	3438	97.34
<b>Total</b>	<b>3532</b>	

**P.39 Tienen animales domesticos**

Respuesta	Cantidad	%
Si	1586	44.90
No	1946	55.10
<b>Total</b>	<b>3532</b>	

**P.39.1 Cantidad de animales domesticos**

Tipo	Cantidad	Hogares	%
Aves	10146	950	59.9
Bovino	436	26	1.64
Caprino	78	14	0.88
Equino	148	61	3.85
Porcino	360	87	5.49
Piscicultura	2500	2	0.13
Apicultura	9	3	0.19
Domésticos	2309	1147	72.32

**=== G. Datos de Educación ===****P.40 Nivel de Educación por Sexo en edad de estudiar**

Nivel E.	Cantidad	% Total	Cant. Hombres	(%)	Cant. Mujeres	(%)
PE	392	6.23	194	6.12	198	6.34
1	348	5.53	183	5.77	165	5.28
2	406	6.45	219	6.91	187	5.99
3	364	5.79	185	5.84	179	5.73
4	401	6.37	201	6.34	200	6.4
5	386	6.13	202	6.37	184	5.89
6	1268	20.15	624	19.69	644	20.62
B	1735	27.57	912	28.78	823	26.35
D	873	13.87	399	12.59	474	15.18
U	119	1.89	50	1.58	69	2.21
<b>Total</b>	<b>6292</b>		<b>3169</b>		<b>3123</b>	

**P.40.1 Personas Estudiando - Estudian**

Nivel E.	Estudia (%)	Estudian H	Estudian M
PE	378 9.08	189	189
1	328 7.88	173	155
2	387 9.3	205	182
3	336 8.07	167	169
4	365 8.77	185	180
5	334 8.03	171	163
6	438 10.53	211	227
B	1057 25.4	556	501
D	430 10.33	188	242
U	108 2.6	43	65
<b>Total</b>	<b>4161</b>	<b>2088</b>	<b>2073</b>

### P.40.2 Personas Estudiando - NO Estudian

Nivel E	NO Estudia	(%)	No estudian H	No estudian M
PE	14	0.66	5	9
1	20	0.94	10	10
2	19	0.89	14	5
3	28	1.31	18	10
4	36	1.69	16	20
5	52	2.44	31	21
6	830	38.95	413	417
B	678	31.82	356	322
D	443	20.79	211	232
U	11	0.52	7	4
<b>Total</b>	<b>2131</b>		<b>1081</b>	<b>1050</b>

### P.40.2 Educación por rango de edad y sexo en edad de estudiar

Rango	Cantidad	%	Cant. Hombres	%	Cant. Mujeres	%
2. de 5 a 6 años	626	9.95	320	10.1	306	9.8
3. de 7 a 12 años	1983	31.52	997	31.46	986	31.57
4. de 13 a 15 años	982	15.61	519	16.38	463	14.83
5. de 16 a 18 años	1111	17.66	539	17.01	572	18.32
6. de 19 a 23 años	1590	25.27	794	25.06	796	25.49
<b>Total</b>	<b>6292</b>		<b>3169</b>		<b>3123</b>	

### P.40.3 Educación por rango de edad y sexo estudian --

Rango	Hombres	%	Mujeres	%
2. de 5 a 6 años	314	15.04	294	14.18
3. de 7 a 12 años	955	45.74	959	46.26
4. de 13 a 15 años	417	19.97	374	18.04
5. de 16 a 18 años	283	13.55	292	14.09
6. de 19 a 23 años	119	5.7	154	7.43
<b>Total</b>	<b>2088</b>		<b>2073</b>	

### P.40.4 Educación por rango de edad y sexo NO estudian

Rango	Hombres	%	Mujeres	%
2. de 5 a 6 años	6	0.56	12	1.14
3. de 7 a 12 años	42	3.89	27	2.57
4. de 13 a 15 años	102	9.44	89	8.48
5. de 16 a 18 años	256	23.68	280	26.67
6. de 19 a 23 años	675	62.44	642	61.14
<b>Total</b>	<b>1081</b>		<b>1050</b>	

**P.40.5 Estudiantes fuera de edad para estudiar segun el grado**

Grado	Cantidad	% Total	Hombres	Mujeres
1	7	0.62	4	3
2	8	0.71	5	3
3	12	1.06	5	7
4	17	1.50	3	14
5	22	1.94	17	5
6	21	1.85	10	11
7	86	7.58	45	41
8	491	43.30	267	224
9	365	32.19	153	212
10	105	9.26	42	63
<b>Total</b>	<b>1134</b>		<b>551</b>	<b>583</b>

**P.40.6 Estudiantes fuera de edad para estudiar por rango edad**

Rango	Cantidad	% Total	Hombres	%	Mujeres	%
3. de 7 a 12 años	33	2.91	15	2.72	18	3.09
4. de 13 a 15 años	255	22.49	134	24.32	121	20.75
5. de 16 a 18 años	573	50.53	283	51.36	290	49.74
6. de 19 a 23 años	273	24.07	119	21.60	154	26.42
<b>Total</b>	<b>1134</b>		<b>551</b>		<b>583</b>	

**=== H. Datos Fuerza de Trabajo e Ingresos ===****P.41 Fuerza de ingresos por rango de edad**

Rango edad	Cantidad	%	Cant. Hombres	%	Cant. Mujeres	%
c. de 7 a 12 años	938	7.94	451	8.17	487	7.74
d. de 13 a 15 años	983	8.32	519	9.4	464	7.38
e. de 16 a 18 años	1112	9.41	539	9.76	573	9.11
f. de 19 a 23 años	1590	13.46	794	14.38	796	12.66
g. de 24 a 30 años	1720	14.56	785	14.21	935	14.87
h. de 31 a 40 años	1966	16.64	874	15.82	1092	17.36
i. de 41 a 50 años	1356	11.48	583	10.56	773	12.29
j. de 51 a 64 años	1279	10.83	584	10.57	695	11.05
k. de 65 años y mas	868	7.35	394	7.13	474	7.54
<b>Total</b>	<b>11812</b>		<b>5523</b>		<b>6289</b>	

**P.41.1 Rango de ingresos (sin remesas)**

Rango ingresos	Cantidad Total	%	Cantidad Hombres	%	Cantidad Mujeres	%
a. < 1000	463	9.01	281	8.38	182	10.2
b. 1001 - 2000	897	17.46	612	18.26	285	15.97
c. 2001 - 4000	913	17.77	658	19.63	255	14.29
d. 4001 - 8000	2444	47.58	1530	45.64	914	51.2
e. 8001 - 12000	324	6.31	213	6.35	111	6.22
f. 12001 - 20000	67	1.3	37	1.1	30	1.68
g. 20001 - 30000	9	0.18	5	0.15	4	0.22
h. 30001 - 50000	10	0.19	8	0.24	2	0.11
i. 50001 - y mas	10	0.19	8	0.24	2	0.11
<b>Total</b>	<b>5137</b>		<b>3352</b>		<b>1785</b>	

**P.42 Ocupaciones**

Respuesta	Cantidad	%
Empleados	2207	62.49
Cuenta Propia	1241	35.14
NC	84	2.38
<b>Total</b>	<b>3532</b>	

**P.43 Sectores de Empleo**

Respuesta	Cantidad	%
Comercial	45	1.27
Industrial	1214	34.37
Servicios	948	26.84
NC	1325	37.51
<b>Total</b>	<b>3532</b>	

**P.44 Sectores de Cuenta Propia**

Respuesta	Cantidad	%
Primario	616	17.44
Secundario	141	3.99
Terciario	484	13.7
NC	2291	64.86
<b>Total</b>	<b>3532</b>	

**P.45 Genera Empleo en el sector**

Respuesta	Cantidad	%
Si	72	2.04
No	1169	33.1
NC	2291	64.86
<b>Total</b>	<b>3532</b>	

**P.46 Cuanto Empleo Genera el Sector**

Rango	Cantidad	%
1 a 5	92	2.6
6 a 10	18	0.51
11 a 15	16	0.45
16 a 20	1	0.03
<b>Total</b>	<b>127</b>	

**P.47 Miembros de organizaciones**

Respuesta	Cantidad	%
Si	55	1.56
No	1117	31.63
NC	2360	66.82
<b>Total</b>	<b>3532</b>	

**P.48 Instituciones de apoyo al sector**

CAMPO

**P.49 Prestamos en la Familia**

Respuesta	Cantidad	%
SI	218	6.17
NO	3314	93.83
<b>Total</b>	<b>3532</b>	

**P.49.1 Prestamo por sexo**

Sexo	Cantidad	%
H	114	52.29
M	104	47.71
<b>Total</b>	<b>218</b>	

**P.50 Reciben Remesas**

Respuesta	Cantidad	%
NO	2756	78.03
SI	776	21.97
<b>Total</b>	<b>3532</b>	

**P.50.1 Rango de ingreso por Remesas**

Rango	Cantidad	%
a. 0.01 - 1000.00	110	14.18
b. 1001 - 2000	254	32.73
c. 2000.01 y mas	390	50.26
d. sin ingreso	22	2.84
<b>Total</b>	<b>776</b>	

**P.51 Rango ingreso familiar**

Rango	Cantidad	%
a. < 1000	136	3.85
b. 1001 - 2000	349	9.88
c. 2001 - 4000	614	17.38
d. 4001 - 8000	1215	34.4
e. 8001 - 12000	591	16.73
f. 12001 - 20000	474	13.42
g. 20001 - 30000	110	3.11
h. 30001 - 50000	26	0.74
i. 50001 - y mas	17	0.48
<b>Total</b>	<b>3532</b>	

**P.52 Ingreso ajusta para**

Tiempos	Cantidad	%
Tres tiempos	2843	80.49
Dos tiempos	679	19.22
Un tiempo	10	0.28
<b>Total</b>	<b>3532</b>	

**Fuerza de trabajo por sexo**

Sexo	Cantidad	%
Masculino	5523	46.76
Femenino	6289	53.24
<b>Total</b>	<b>11812</b>	

**Fuerza de trabajo que trabajan**

Respuesta	Cantidad	%
NO	6671	56.48
SI	5137	43.49
	4	0.03
<b>Total</b>	<b>11812</b>	

**Fuerza de trabajo estado civil**

Estado civil	Cantidad	%
Soltero	7186	60.84
Casado	1866	15.8
Divorciado	57	0.48
Union Libre	2699	22.85
Sin respuesta	4	0.03
<b>Total</b>	<b>11812</b>	

**Personas con ingreso por genero**

Genero	Cantidad	Promedio ingreso	%
Hombres	3352	5175.64	65.25
Mujeres	1785	5313.86	34.75
<b>Total</b>	<b>5137</b>		

**Fuerza de trabajo Emergente**

Hombres	Mujeres	Total
46	59	105

### Listado de profesiones

Profesion	Cantidad	%
Ama de Casa	3210	27.18
Estudiante	2494	21.11
Operario de Bodega	1191	10.08
Agricultor	734	6.21
No trabaja	675	5.71
Jornalero	625	5.29
Comerciante menor	518	4.39
Bachiller computación	366	3.1
No Definido	258	2.18
Albañil	188	1.59
Motorista	165	1.4
Operario de Maquila	144	1.22
Mecánico	99	0.84
Bachiller Ciencias	69	0.58
Ayudante albañil	68	0.58
Maestro Primaria	67	0.57
Bachiller Admon Empresas	55	0.47
Guardia de Seguridad	49	0.41

Perito Mercantil	48	0.41
Ayudante de Bus	44	0.37
Empleados	41	0.35
Niñera	35	0.3
Empleada Doméstica	34	0.29
Auditor de Calidad	27	0.23
Dependiente	25	0.21
Electricista	24	0.2
Oficios Domésticos	22	0.19
Chofer	22	0.19
Soldador	22	0.19
Barbero	21	0.18
Vendedor ambulante	20	0.17
Op. Maquinaria pesada	18	0.15
Empleado de Seguridad	17	0.14
Estilista	16	0.14
Secretaria	16	0.14
Lic. Educación Básica	15	0.13
Comerciante mayor	15	0.13
Mecánico Industrial	15	0.13
Ebanista	13	0.11
Vigilante	13	0.11
Licenciatura en Administración	12	0.1
Maestro Secundaria	12	0.1
Sastre	12	0.1
Enfermera	11	0.09
Empleado Administrativo	9	0.08
Fontanero	9	0.08
Jubilados	8	0.07
Discapacitado	8	0.07
Técnico Computación	8	0.07
Ganadero	8	0.07
Labrador-Agricultor	8	0.07
Contador Público	7	0.06

Supervisor de máquina	7	0.06
Apicultor	7	0.06
Modista	6	0.05
Lic. Educación	5	0.04
Agente Aduanero	5	0.04
Arquitecto	5	0.04
Carpintero	5	0.04
Cobrador de bus	5	0.04
Conserje	5	0.04
Ingeniería Industrial	5	0.04
Lavadores/Planchadores	5	0.04
Lic. Admon de Empresas	5	0.04
Panadero	5	0.04
Pastor Evangélico	5	0.04
Pintor de rótulos	5	0.04
Pintor edificios	5	0.04
Promotor Social	5	0.04
Médico General	4	0.03
Lic. En Administración de Empresas	4	0.03
Cajera	4	0.03
Bachiller en Mercadotecnia	4	0.03
Maestro Universitario	4	0.03
Jefe de UMA	4	0.03
Repartidores	3	0.03
Capataz Agropecuario	3	0.03
Lic. Pedagogía	3	0.03
Técnico en Electrónica	3	0.03

Alfarero	3	0.03
Lic. Salud	3	0.03
Microbiologa	3	0.03
Músico	3	0.03
Secretaria Computación	3	0.03
Facilitador Plan Internacional	3	0.03
Ing. Industrial	3	0.03

---

### REPORTE - FRECUENCIA

Fecha Inicio:  
Comunidad:

Fecha Final:

Departamento: 05 - CORTES

Abogado	3	0.03
Carniceros	2	0.02
Tecnicatura Universitaria en Mantenimiento Industrial	2	0.02
Técnico Agropecuaria	2	0.02
Pintor Vehículos	2	0.02
Ing. Civil	2	0.02
Cargadores	2	0.02
Licenciatura en Enfermería (Título Intermedio de Enfermera/o Un	2	0.02
Licenciatura en Psicología	2	0.02
Dama de Compañía	2	0.02
Licenciado en Arquitectura	1	0.01

---

Lic. Derecho	1	0.01
Licenciatura en Ciencias de la Educación	1	0.01
Licenciatura en Ciencias de la Computación (Título Intermedio d	1	0.01
Licenciatura en Periodismo (Título Intermedio de Periodista Uni	1	0.01
Licenciatura en Química	1	0.01
Lic. En Derechos Humanos	1	0.01
Lic. En Desarrollo Local	1	0.01
Lic. Mercadotecnia	1	0.01
Lic. Psicología	1	0.01
Maestro Preescolar	1	0.01
Ingeniería en Informática	1	0.01
Ingeniería Agronómica	1	0.01
Mesero	1	0.01
Militar de rango	1	0.01
Impulsadora	1	0.01
Empacador	1	0.01
Electromecánico	1	0.01
Arreglador de puro	1	0.01
Técnico Fotográfico	1	0.01
Policía	1	0.01
Profesorado en Ciencias de la Computación	1	0.01
Promotor de titulación	1	0.01
Alcalde Municipal	1	0.01
Repostería	1	0.01
Bloquero	1	0.01
Bachiller en Salud	1	0.01
Bach. Hotelería y Turismo	1	0.01
Tapicero	1	0.01
Técnico catastro	1	0.01
<b>Total</b>	<b>11808</b>	

### Listado de ocupaciones

Ocupacion	Cantidad	%
Ama de Casa	2923	24.75
Estudiante	2418	20.47
Operario de Bodega	1408	11.92
No trabaja	1052	8.91
Comerciante menor	692	5.86
Jornalero	599	5.07
Agricultor	515	4.36
agricultor	227	1.92
Albañil	189	1.6
Operario de Maquila	187	1.58
Motorista	171	1.45
No Definido	109	0.92
Mecánico	90	0.76
Empleada Doméstica	79	0.67
Maestro Primaria	73	0.62
Niñera	72	0.61
Ayudante albañil	64	0.54
Empleado de Seguridad	54	0.46
Empleados	53	0.45
Auditor de Calidad	52	0.44
Ayudante de Bus	48	0.41
Bachiller computación	34	0.29
Lavadores/Planchadores	32	0.27
Oficios Domésticos	31	0.26
Vigilante	30	0.25

Electricista	29	0.25
Dependiente	28	0.24
Chofer	25	0.21
Barbero	25	0.21
Soldador	24	0.2
Vendedor ambulante	21	0.18
Empleado Administrativo	19	0.16
Perito Mercantil	18	0.15
Op. Maquinaria pesada	18	0.15
Comerciante mayor	18	0.15
Enfermera	15	0.13
Sastre	14	0.12
Mecánico Industrial	14	0.12
Maestro Secundaria	14	0.12
Estilista	14	0.12
Secretaria	13	0.11
Ebanista	12	0.1
Jubilados	10	0.08
Supervisor de máquina	10	0.08
Cajera	9	0.08
Fontanero	9	0.08
Contador Público	8	0.07
Ing. Industrial	8	0.07
Modista	8	0.07
Arquitecto	8	0.07
Lic. Admon de Empresas	8	0.07
Apicultor	8	0.07
Panadero	7	0.06
Bachiller Admon Empresas	7	0.06
Bachiller Ciencias	7	0.06

Discapacitado	7	0.06
Ganadero	7	0.06
Carpintero	6	0.05
Cocinero	6	0.05

---

Fecha Inicio:                      Fecha Final:                      Depar  
Comunidad:

TECNICO EN REFRIGERACION	5	0.04
Pintor edificios	5	0.04
Pintor de rótulos	5	0.04
Pastor Evangélico	5	0.04
Conserje	5	0.04
Facilitador Plan Internacional	5	0.04
Cobrador de bus	5	0.04
Zapatero	5	0.04
Lic. Educación Básica	5	0.04
Labrador-Agricultor	5	0.04
Dama de Compañía	5	0.04
N/D	4	0.03
Lic. Educación	4	0.03
Maestro Preescolar	4	0.03
Técnico Computación	4	0.03
Maestro Universitario	3	0.03
Agrónomo	3	0.03
Cargadores	3	0.03
Repartidores	3	0.03

Músico	3	0.03
Capataz Agropecuario	3	0.03
Lic. Pedagogía	2	0.02
Empacador	2	0.02
Médico General	2	0.02
Microbiologa	2	0.02
Lic. Psicología	2	0.02
Carniceros	2	0.02
Abogado	2	0.02
Pescador	2	0.02
Guia Turístico	2	0.02
Pintor Vehículos	2	0.02
Promotor Social	2	0.02
Secretaria Computación	2	0.02
Ayudante Carpintero	2	0.02

---

<b>Fecha Inicio:</b>	<b>Fecha Final:</b>	<b>Departam</b>
<b>Comunidad:</b>		

Técnico	2	0.02
Técnico Agropecuaria	2	0.02
Ing. Civil	2	0.02
Técnico en Electrónica	2	0.02
Jefe de Urbanismo	2	0.02
Tortillero	2	0.02
Alcalde Municipal	2	0.02

Lic. Salud	2	0.02
Jefe de UMA	2	0.02
Marino	1	0.01
Recepcionista	1	0.01
Electromecánico	1	0.01
Repostería	1	0.01
Capacitadora	1	0.01
Bloquero	1	0.01
constructor	1	0.01
Espumillero	1	0.01
Lic. Mercadotecnia	1	0.01
Lic. Derecho	1	0.01
Guardia de Seguridad	1	0.01
Operador	1	0.01
Técnico Fotográfico	1	0.01
Militar de rango	1	0.01
Dependientes	1	0.01
Bachiller en Salud	1	0.01
Laboratorista	1	0.01
capatas	1	0.01
Supervisor	1	0.01
Técnico catastro	1	0.01
Impulsadora	1	0.01
Tapicero	1	0.01
Policía	1	0.01
<b>Total</b>	<b>11812</b>	

**=== Datos de Vivienda ===**

**P.53 Tipo de Vivienda**

Tipo	Cantidad	%
Casa	3346	94.73
Apartamento independiente	25	0.71
Local NO habitacional	6	0.17
Cuarto mesón (cuartería)	60	1.7
Casa improvisada	95	2.69
<b>Total</b>	<b>3532</b>	

**P.54 Tipo de Tenencia**

Tipo	Cantidad	%
Propia pagada	2827	80.04
Propia pagando	115	3.26
Alquilada	384	10.87
Prestada	206	5.83
<b>Total</b>	<b>3532</b>	

**P.54.1 Dominio**

Tipo	Cantidad	%
Pleno	1686	59.64
Útil	942	33.32
Ocupación	100	3.54
Posesión	97	3.43
<b>Total</b>	<b>2827</b>	

**P.54.2 Sexo propietario**

Sexo	Cantidad	%
Hombre	1431	50.62
Mujer	1054	37.28
Ambos	339	11.99
<b>Total</b>	<b>2827</b>	

**P.55 Problemas de la vivienda**

Problema	Cantidad	%
No tiene repello	1034	29.28
Piso de Tierra	327	9.26
Falta de Cielo Falso	1653	46.8
Problemas Estructurales	977	27.66
Techo en mal estado	715	20.24
Ninguno	924	26.16

**P.55.1 Problema de repello**

Lugar	Cantidad	%
Interno	66	6.38
Externo	119	11.51
Ambos	849	82.11
<b>Total</b>	<b>1034</b>	

**P.56 Material de construcción**

Tipo Material	Cantidad	%
Adobe	118	3.34
Bloque	3026	85.67
Bahareque	47	1.33
Madera	245	6.94
Desperdicios	92	2.6
Ladrillo	1	0.03
Yugua	3	0.08
<b>Total</b>	<b>3532</b>	

**P.59 Condición de la vivienda**

Condición	Cantidad	%
Buena	765	21.66
Regular	2107	59.65
Mala	660	18.69
<b>Total</b>	<b>3532</b>	

**P.62 Que utiliza para Cocinar**

Tipo	Cantidad	%
Electricidad	103	2.57
Gas Volatil (Chimbo)	2255	56.18
Gas Kerosen	134	3.34
Leña	1429	35.6
Eco Fogon	93	2.32
<b>Total</b>	<b>4014</b>	

**P.65 Baños por vivienda**

Rango	Cantidad	%
a. Sin baño	202	5.72
b. Un baño	3162	89.52
c. Dos baños	151	4.28
d. Tres o mas baños	17	0.48
<b>Total</b>	<b>3532</b>	

**P.68 Familias por vivienda**

Rango	Cantidad	%
a. Ninguna	7	0.2
b. Una familia	3193	90.4
c. Dos familias	265	7.5
d. Tres o mas familias	67	1.9
<b>Total</b>	<b>3532</b>	

**P.57 Material Techo**

Tipo	Cantidad	%
Desechos	25	0.71
Paja o Similar	10	0.28
Teja de barro	7	0.2
Lámina Metálica	3444	97.51
Lámina de Asbesto	38	1.08
Concreto (losa o Terraza)	8	0.23
Teja americana (Shingle)	0	0
<b>Total</b>	<b>3532</b>	

**P.60 Tiene Cocina**

Respuesta	Cantidad	%
Si	2696	76.33
No	836	23.67
<b>Total</b>	<b>3532</b>	

**P.63 Como consume el agua**

Tipo	Cantidad	%
No tratada	461	13.12
Botellón	2929	83.38
Filtrada	66	1.88
Hervida	39	1.11
Clorada	18	0.51
<b>Total</b>	<b>3513</b>	

**P.66 Dormitorios por vivienda**

Rango	Cantidad	%
a. Sin dormitorios	2	0.06
b. Un dormitorio	1150	32.56
c. Dos dormitorios	1753	49.63
d. Tres o mas dormitorios	627	17.75
<b>Total</b>	<b>3532</b>	

**P.69 Emigración**

Respuesta	Cantidad	%
Si	690	19.54
No	2842	80.46
<b>Total</b>	<b>3532</b>	

**P.58 Material del piso**

Tipo	Cantidad	%
Tierra	361	10.22
Plancha de Cemento	2713	76.81
Madera rústica	12	0.34
Ladrillo de barro	1	0.03
Granito	2	0.06
Cerámica	382	10.82
Mosaico	61	1.73
<b>Total</b>	<b>3532</b>	

**P.61 Ubicación Cocina**

Lugar	Cantidad	%
Dentro de la vivienda	1991	73.85
Fuera de la vivienda	665	24.67
En el corredor	40	1.48
<b>Total</b>	<b>2696</b>	

**P.64 Piezas por vivienda**

Piezas	Cantidad	%
a. Ninguna	1	0.03
b. Una pieza	546	15.46
c. Dos piezas	555	15.71
d. Tres piezas	875	24.77
e. Cuatro o mas	1555	44.03
<b>Total</b>	<b>3532</b>	

**P.67 Personas por dormitorio**

Rango	Cantidad	%
b. Una persona	609	17.24
c. Dos personas	1505	42.61
d. Tres o mas personas	1418	40.15
<b>Total</b>	<b>3532</b>	

**P.69.1 Razón por la que emigrarán**

Razones	Cantidad	%
Economicas	643	93.19
Violencia generalizada	30	4.35
Reunificación familiar	17	2.46
<b>Total</b>	<b>690</b>	

**PROFESION U OFICIOS DE LA POBLACION EN EDAD DE TRABAJAR**

**Cuadro # 16**  
**Agrupación de profesiones y oficios de los miembros de la Población en Edad de Trabajar (mayores de 10 años)**

Para cada grupo de profesión u oficio, debe de codificarlo para generar los datos para este cuadro, como por ejemplo: 01 profesionales universitarios; 02 profesionales de secundaria/técnicos; 03 obreros...10 Discapacitados...

Profesión u oficio	Cantidad	
	Total	%
0. No trabaja / No definido	1161	9.83
1. Profesionales universitarios	214	1.81
2. Profesionales secundaria / Técnico	402	3.40
3. Obreros	2769	23.44
4. Agricultores y Ganaderos	754	6.38
6. Jornaleros	309	2.62
7. Empresarios - Comerciantes - Vendedores	731	6.19
8. Oficios domésticos	3033	25.68
9. Estudiantes	2418	20.47
10. Discapacitados - Jubilados - Pensionados - Rentistas	17	0.14
<b>TOTAL</b>	<b>11808</b>	

Fuente: Elaboración propia con base a censo línea base levantado en el municipio

**Cuadro # 17**  
**Agrupación de las ocupaciones de la Población en Edad de Trabajar (mayores de 10 años)**

Ocupación (PET)	Cantidad		Trabajan PEA		PEI	
	Total	%	Si (ocupada)	No (desocupada)	#	%
0. No trabaja / No definido	1161	9.83	62	1099	0	0.00
1. Profesionales universitarios	214	1.81	205	9	0	0.00
2. Profesionales secundaria / Técnico	402	3.40	363	39	0	0.00
3. Obreros	2769	23.44	2587	182	0	0.00
4. Agricultores y Ganaderos	754	6.38	703	51	0	0.00
6. Jornaleros	309	2.62	299	10	0	0.00
7. Empresarios - Comerciantes - Vendedores	731	6.19	725	6	0	0.00
8. Oficios domésticos	3033	25.68	106	4	2923	54.63
9. Estudiantes	2418	20.47	0	0	2418	45.19
10. Discapacitados - Jubilados - Pensionados - Rentistas	17	0.14	0	7	10	0.19
<b>TOTAL</b>	<b>11808</b>		<b>5050</b>	<b>1407</b>	<b>5351</b>	

Fuente: Elaboración propia con base a censo línea base levantado en el municipio

## LISTADO DE COMUNIDADES PARA EL LEVANTAMIENTO CENSAL

<b>MUNICIPIO DE POTRERILLOS CORTES</b>						
<b>COMUNIDADES, DISTANCIA A LA CABECERA, TIPO DE ACCESO TERRESTRE Y SU ESTADO</b>						
No. Comunidad	nombre de la comunidad	distancia en KM a la cabecera Mpal.	tipo de via de acceso terrestre	estado actual de la via de acceso		
				Buena	Regular	mala
1	Aldea remolino (invasión los castaños)	2	tierra			X
2	Aldea el triunfo	1	pavimentada		X	
3	EAC 6 agosto	2	pavimentada		X	
4	Bo. Buenos aires	casco urbano	tierra			X
5	Bo. San Ramon	casco urbano	tierra			X
6	Bo. Buena vista	casco urbano	tierra			X
7	Bo. Cruz roja	casco urbano	tierra			X
8	Bo. Infop	casco urbano	tierra		X	
9	Brisas del Paraiso I	casco urbano	tierra			X
10	Brisas del Paraiso II	casco urbano	tierra			X
11	San pablo 1	casco urbano	tierra		X	
12	San pablo 2	casco urbano	tierra		X	
13	San pablo 3	casco urbano	tierra			X
14	Callejas Maradiaga	casco urbano	tierra			X
15	Bo. Barahona	casco urbano	tierra			X
16	Barrio Canadá	Casco Urbano	tierra			X
17	Bo. Gracias a dios	Casco Urbano	tierra			X
18	Repartos del pedregal	Casco Urbano	tierra			X
19	Bo. Pedregal	Casco Urbano	tierra			X
20	la Union	Casco Urbano	tierra			X
21	Poder ciudadano 1	Casco Urbano	tierra			X
22	Poder ciudadano 2	Casco Urbano	tierra			X
23	Lempira norte	Casco Urbano	tierra			X
24	Lempira centro	Casco Urbano	tierra			X
25	Lempira sur	Casco Urbano	tierra			X
26	Bo. Cabañas	Casco Urbano	tierra			X
27	Bo. Suyapa	Casco Urbano	tierra			X
28	Bo. Morazán	Casco Urbano	tierra		X	
29	Bo. Las flores	Casco Urbano	pavimento/tierra	X	X	
30	Bo. San Miguel	Casco Urbano	Pavimento	X		
31	Bo. San José	casco urbano	pavimento/tierra		X	X
32	Morelos (invasiones Sinai)	casco urbano	pavimento/tierra	X		X
33	Mi Esperanza	casco urbano	pavimentada	X		
34	Brisas sur	1	Pavimentada		X	
35	Aldea bejuco (con Higuero viejo)	5	tierra			X
36	Col. Higuero central	2	Pavimentada	X		
37	Col. La garroba (los soto)	3	Pavimentada		X	
38	Col. Lomas del Manacal	4	Pavimentada	X		
39	Caserio manacales	4	Pavimentada	X		
40	Caserio Icoteas	1	tierra		X	
41	Caserio Manacalito	2	tierra		X	
42	Aldea caracol (EAC Caracol)	6	pavimento/tierra	X	X	
43	Col. Reyes Rodríguez Arévalo	7	Pavimentada	X		
44	El tule	9	Tierra		X	
45	El porvenir	8	Tierra			X
46	La Sabana de Suarez	7	Tierra			X
47	Nuevo mundo	5	Tierra			X
48	Buena vista	3	Tierra			X
49	caserio las animas	4	Tierra			X
50	Aldea San Miguel	2	Tierra			X





Bo. Callejas Maradiaga, Potrerillos C.

11/13/12

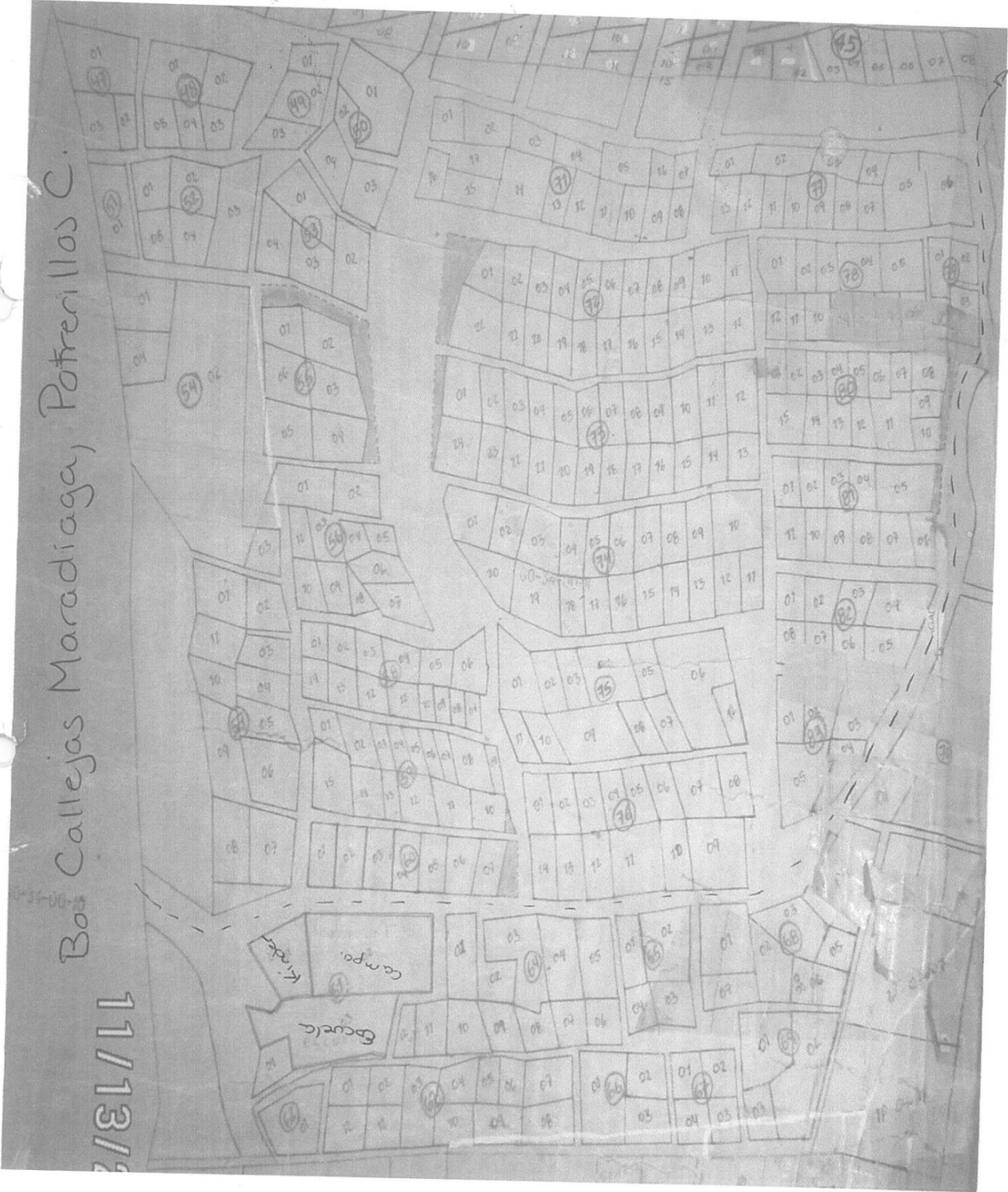

# SAN PABLO 1 POTRERILLOS CORTES

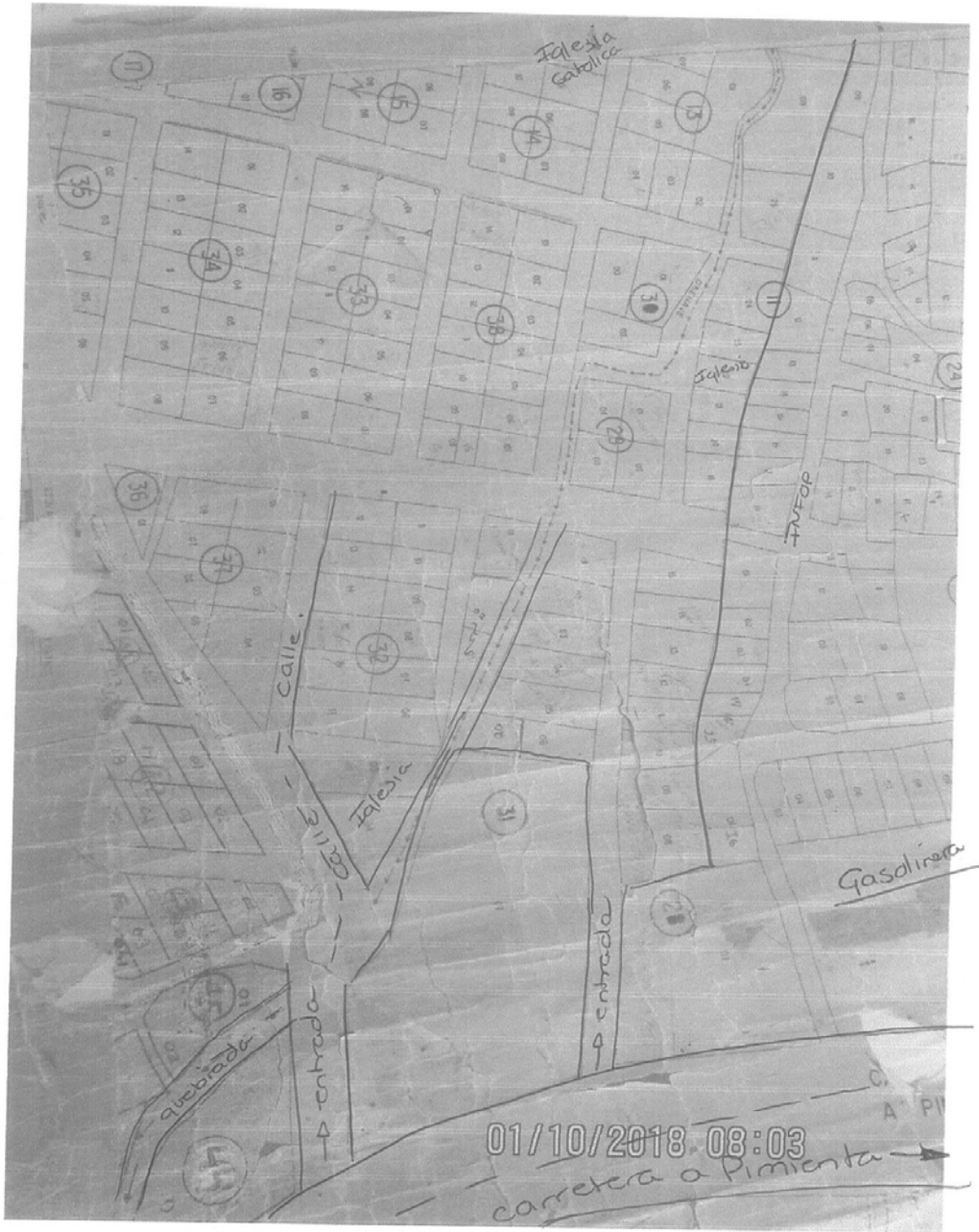

# SAN PABLO II POTRERILLOS CORTES

N  
↑

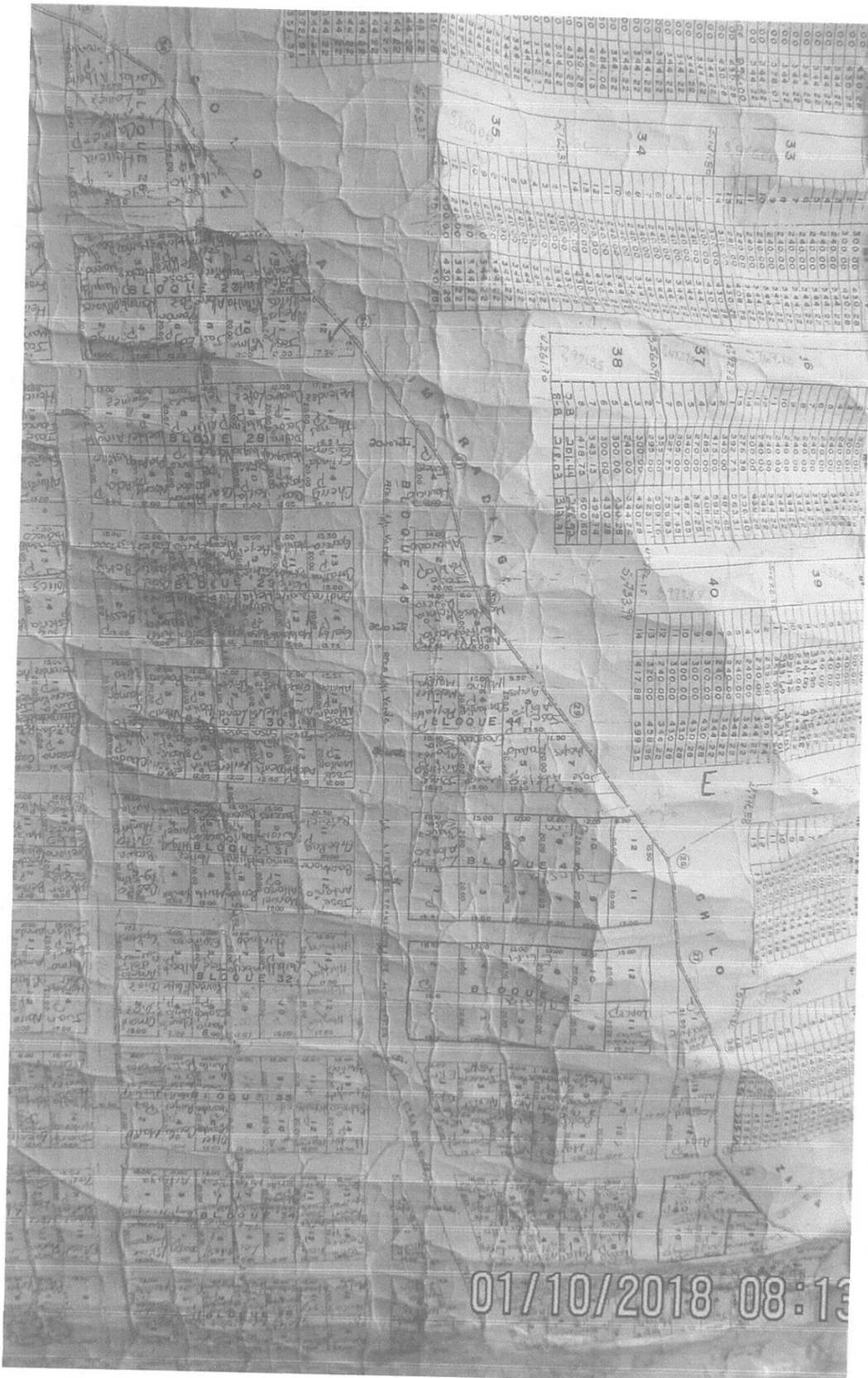

Anexo San Pablo II

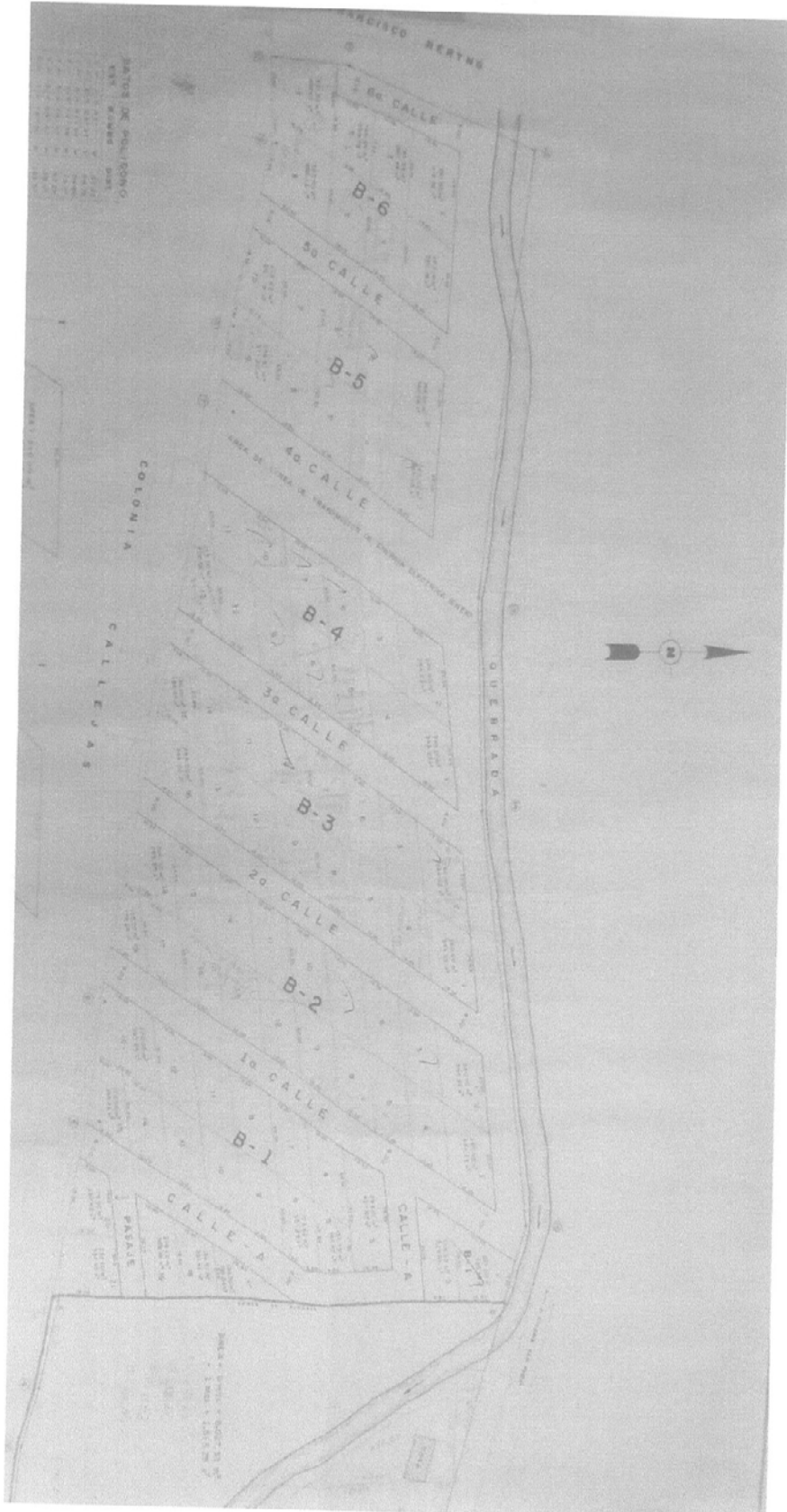

Tercera Etapa Bo. San Pablo, Potrerillos Cortés

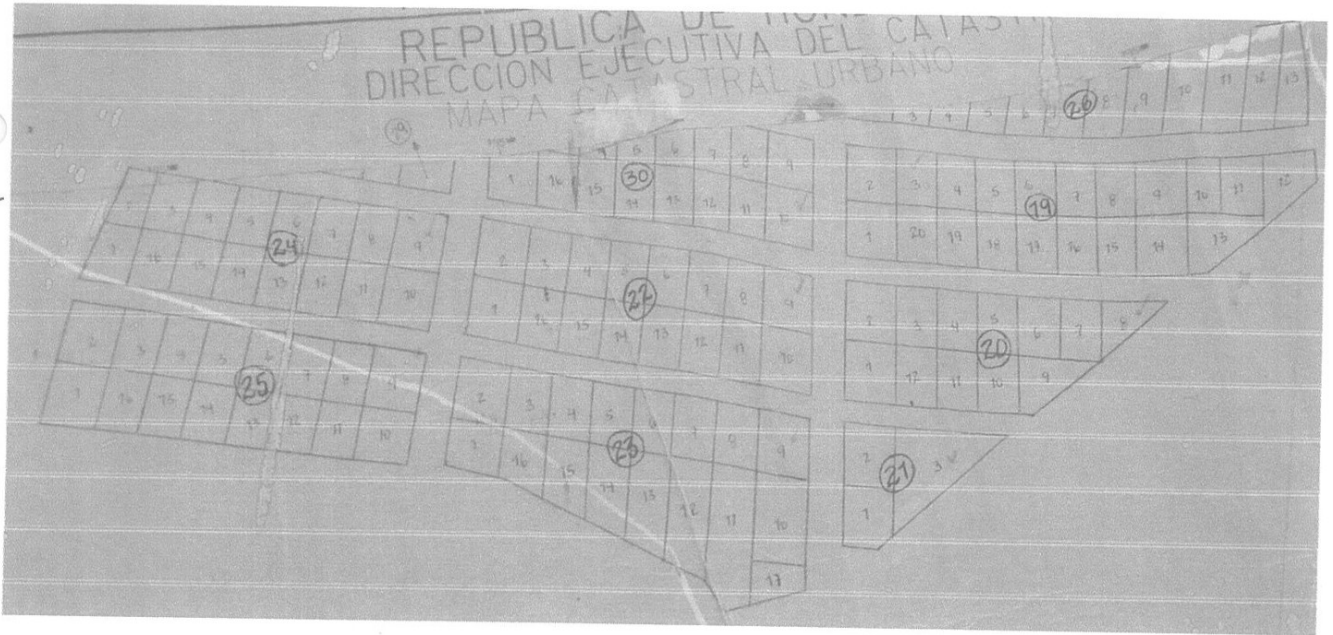
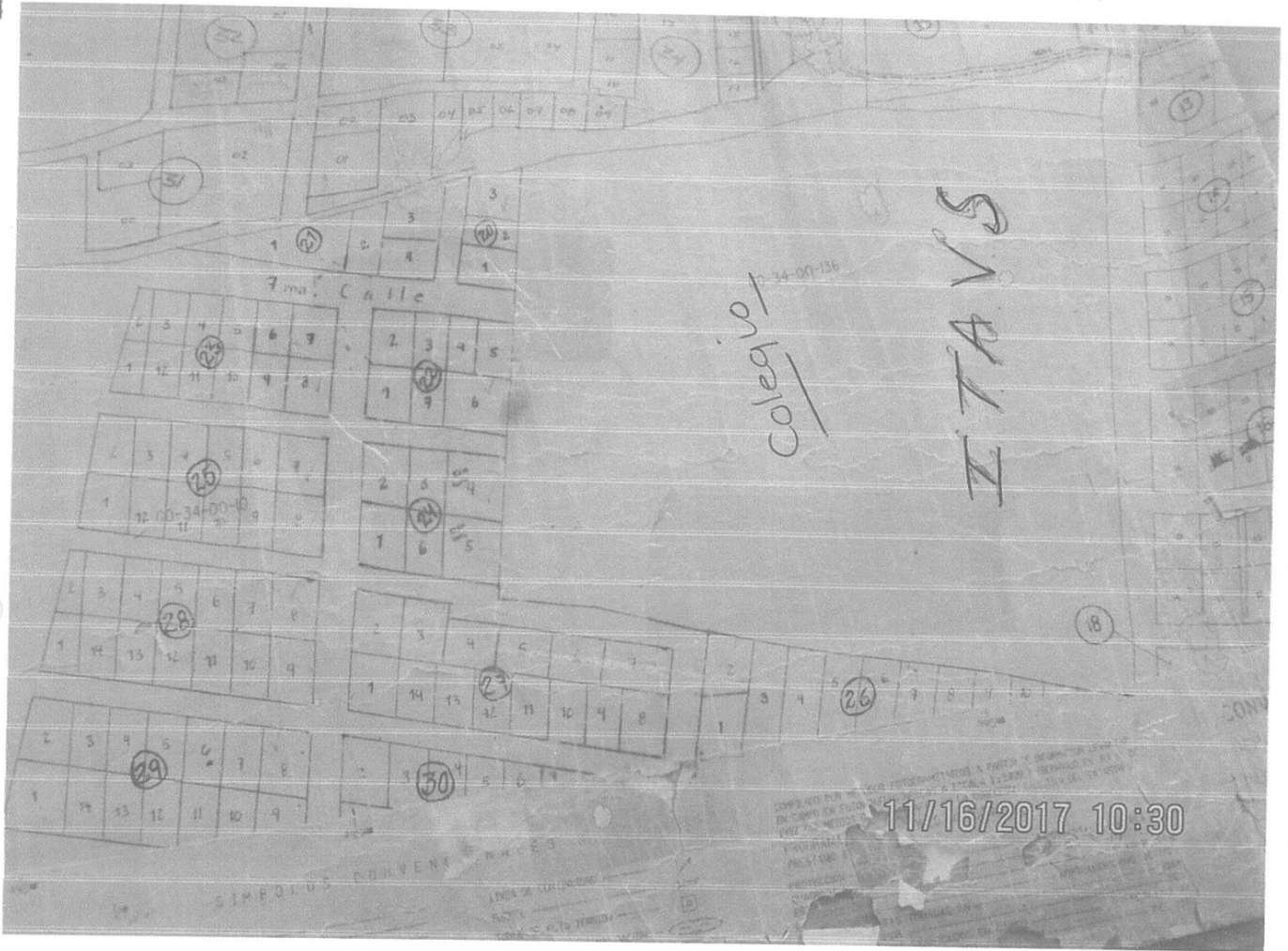

# SAN PABLO II POTRERILLOS CORTES

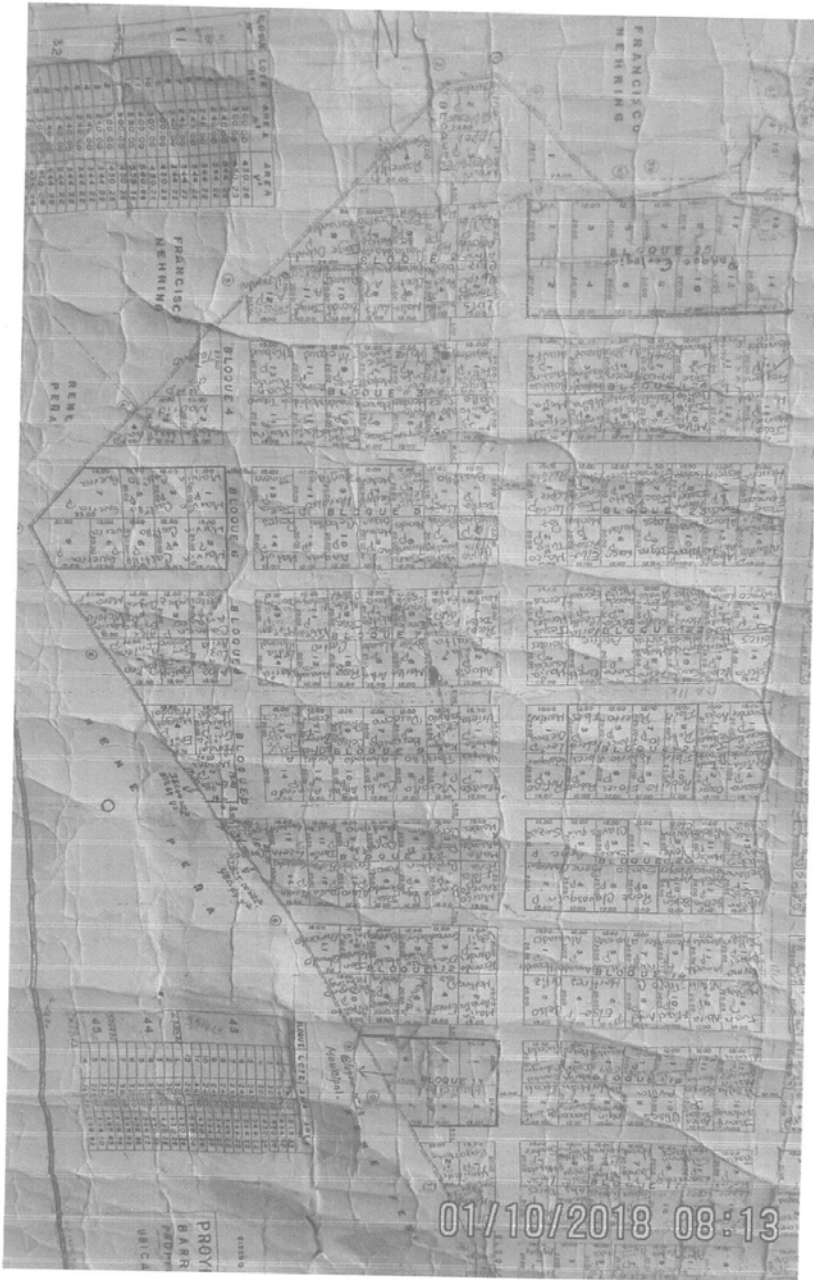

# B. Barahona, Potrerillos, C.

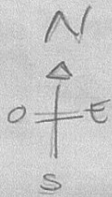

05050006

B. Callejas

0505

Bar  
temp

## Simbología

Vivienda	
Negocio	
Cuarteria	
Iglesia	

03/02/2018 10:50

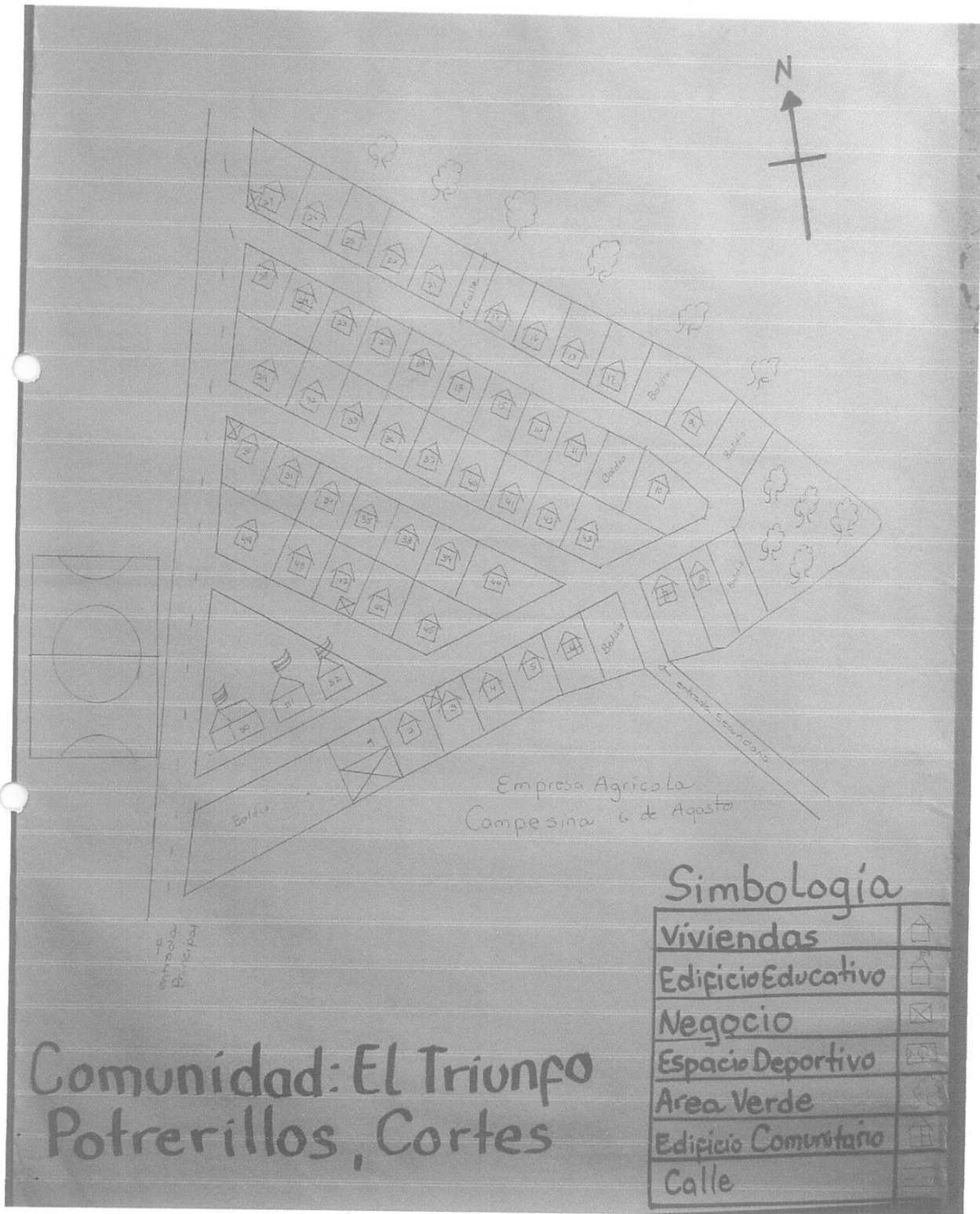



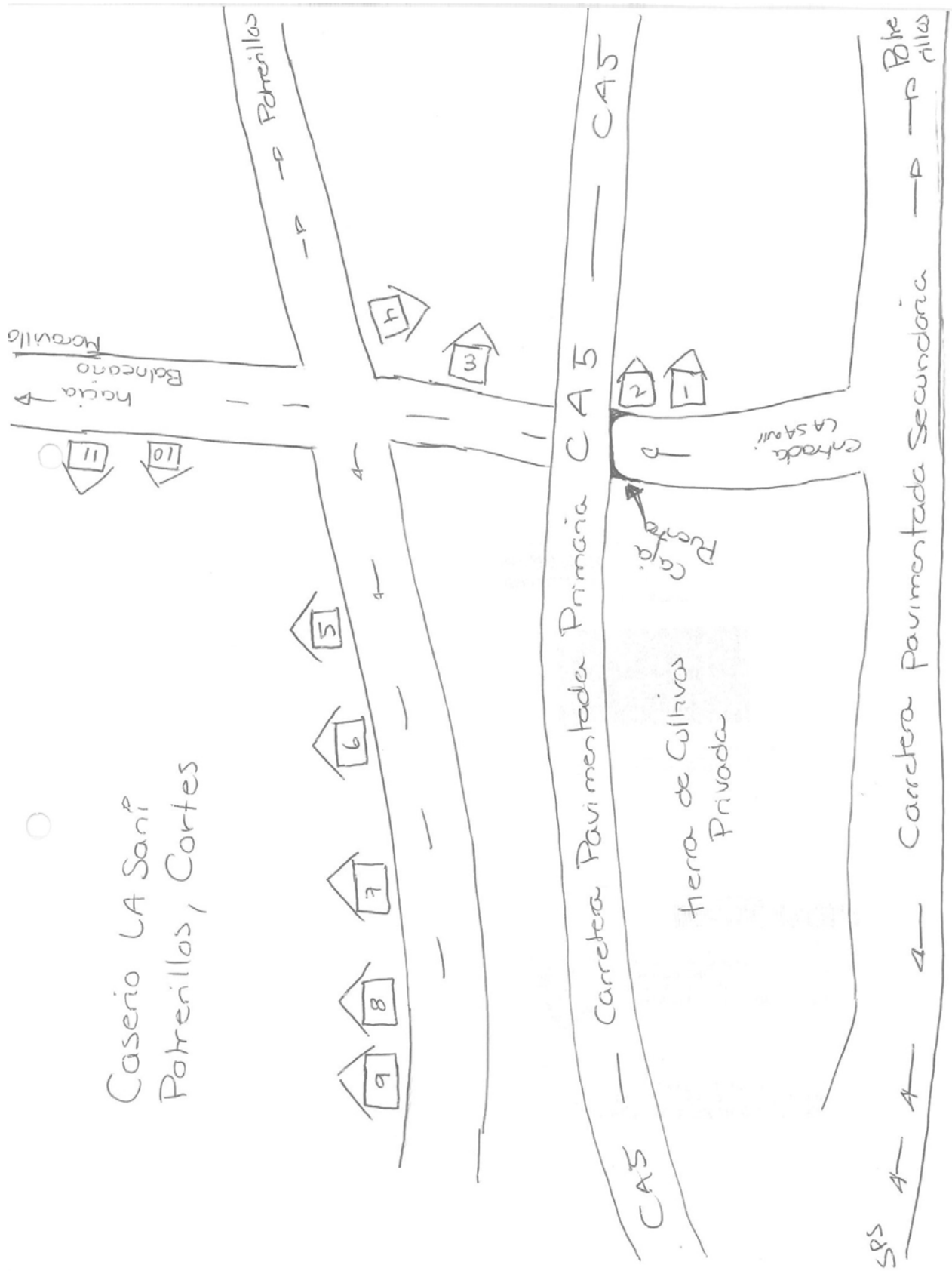

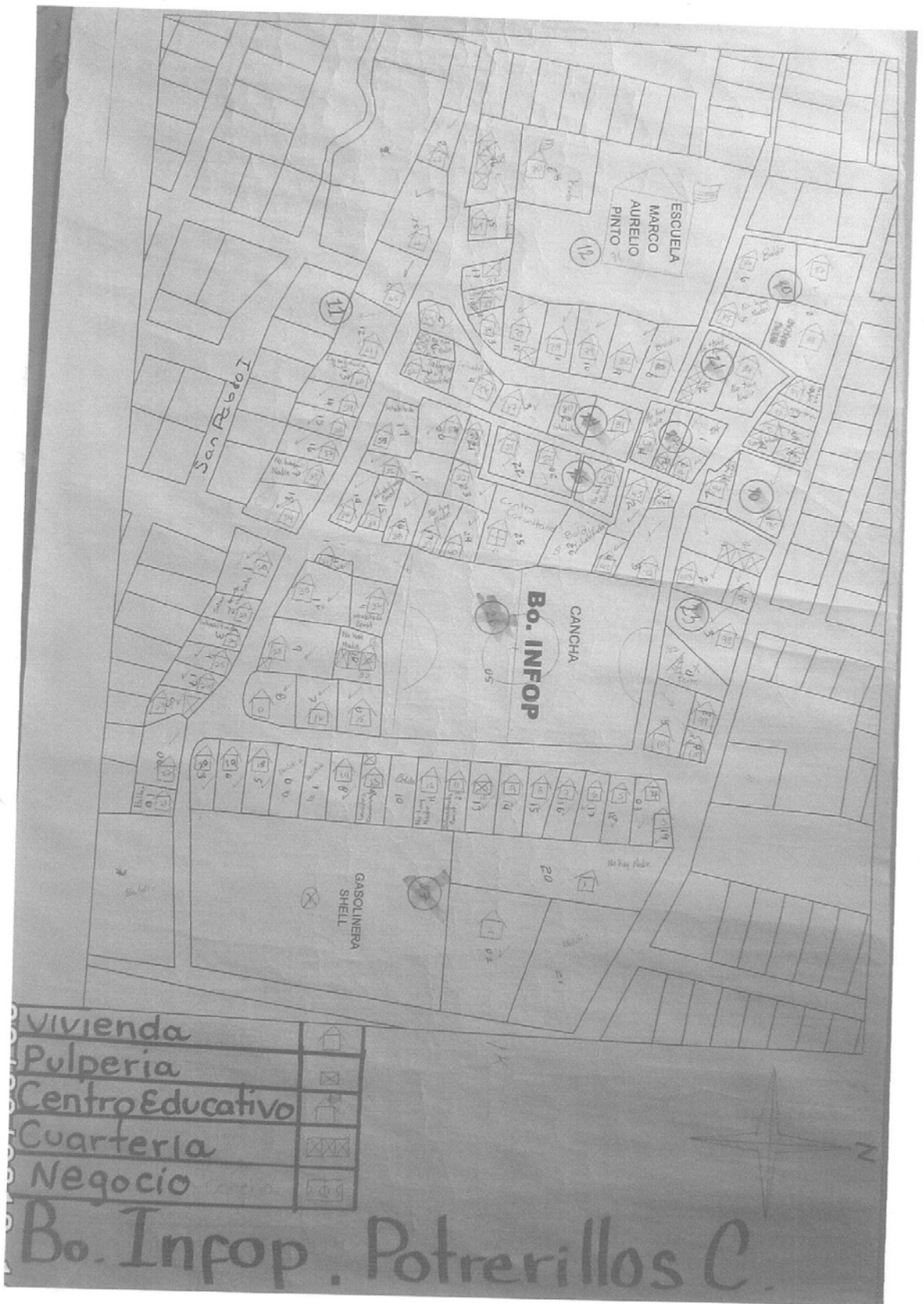

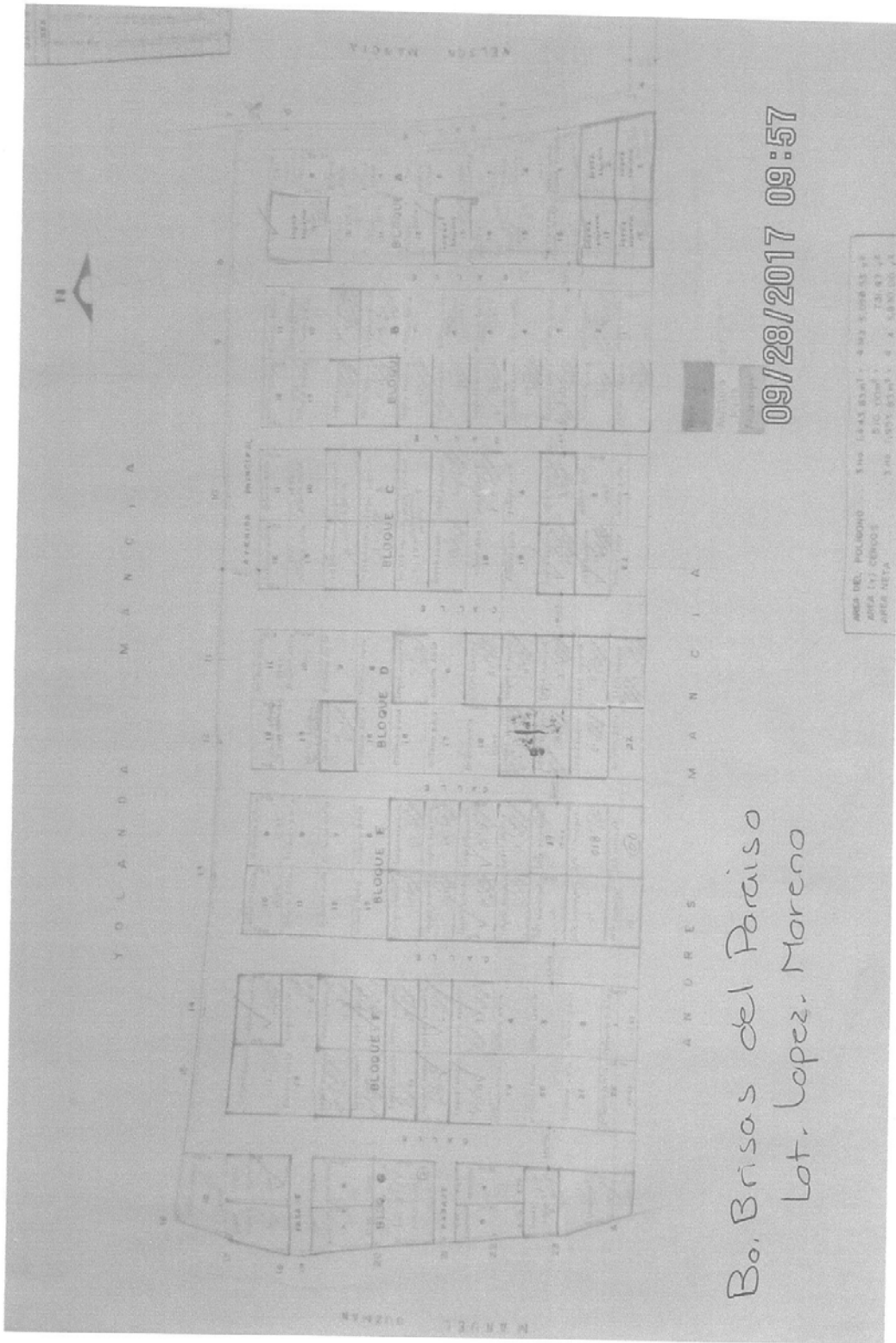







# B. Cruz Roja Potrerillos C.

**Simbología**

Vivienda	
Iglesia	
Tanque	
Area Verde	
Cancha	
Centro Educativo	
Centro Comunitario	

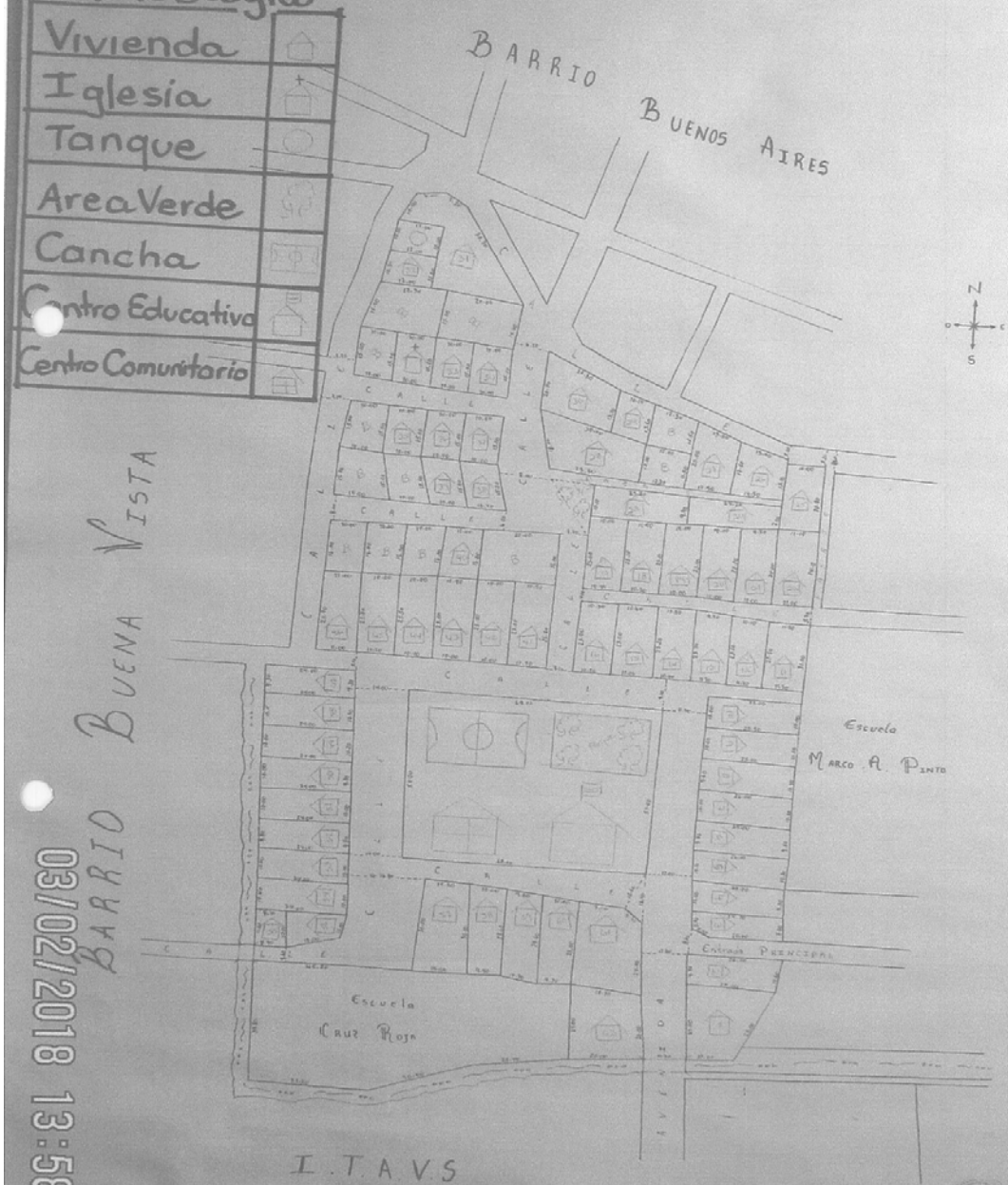

03/02/2018 13:58

Municipalidad de Potrerillos Cortes  
 Departamento de Catastro Municipal  
 Leccionamiento en Cargo del Sr. [Name]  
 Dibujo: DAVILA [Name], YANIS [Name]  
 Escala: 1:500

# Bo. Buenos Aires, Potrerillos Cortés

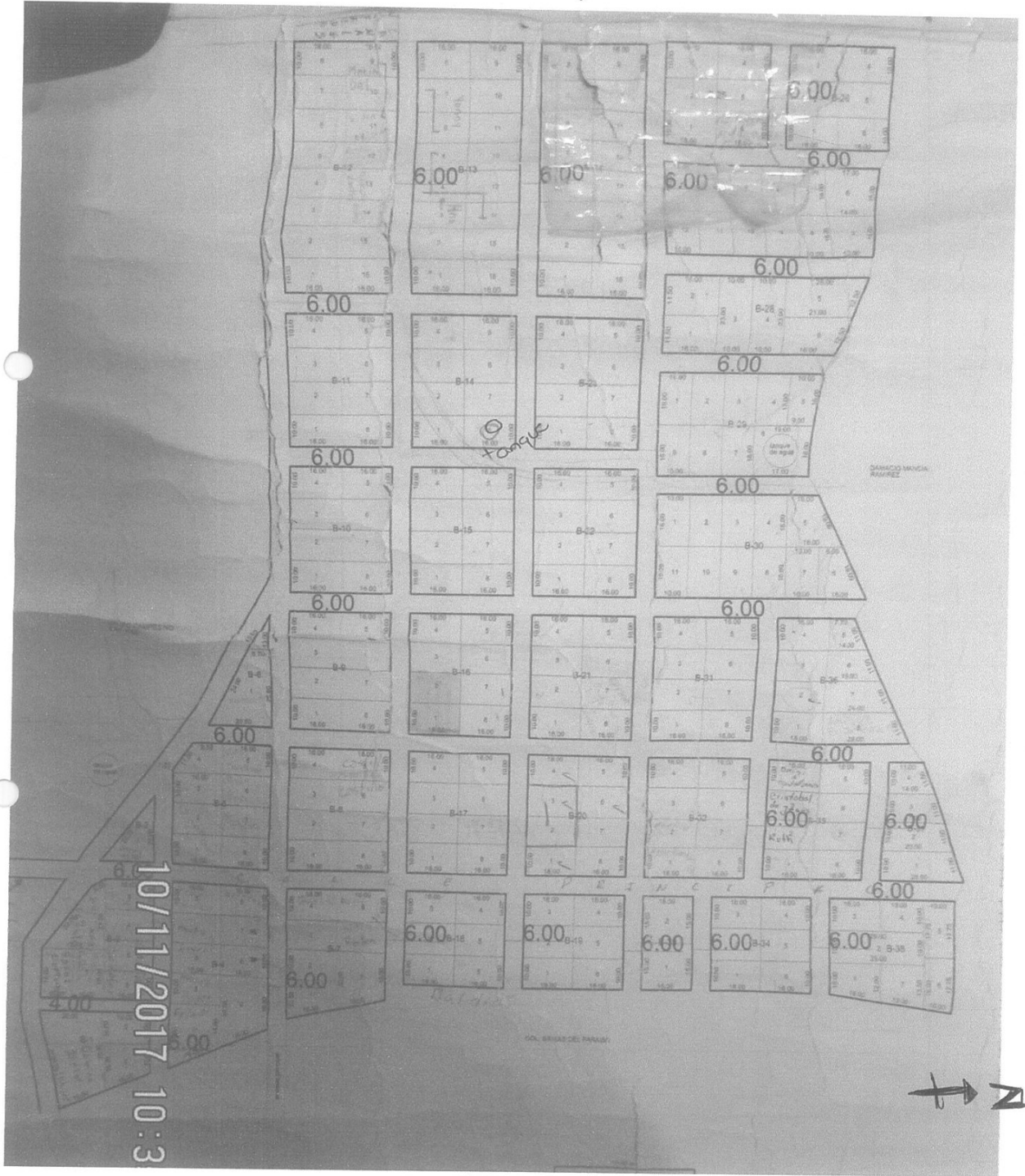

Barrio: Buena Vista  
Potrerillos Cortes



# Barrio Poder Ciudadano II Potrerillos Cortes



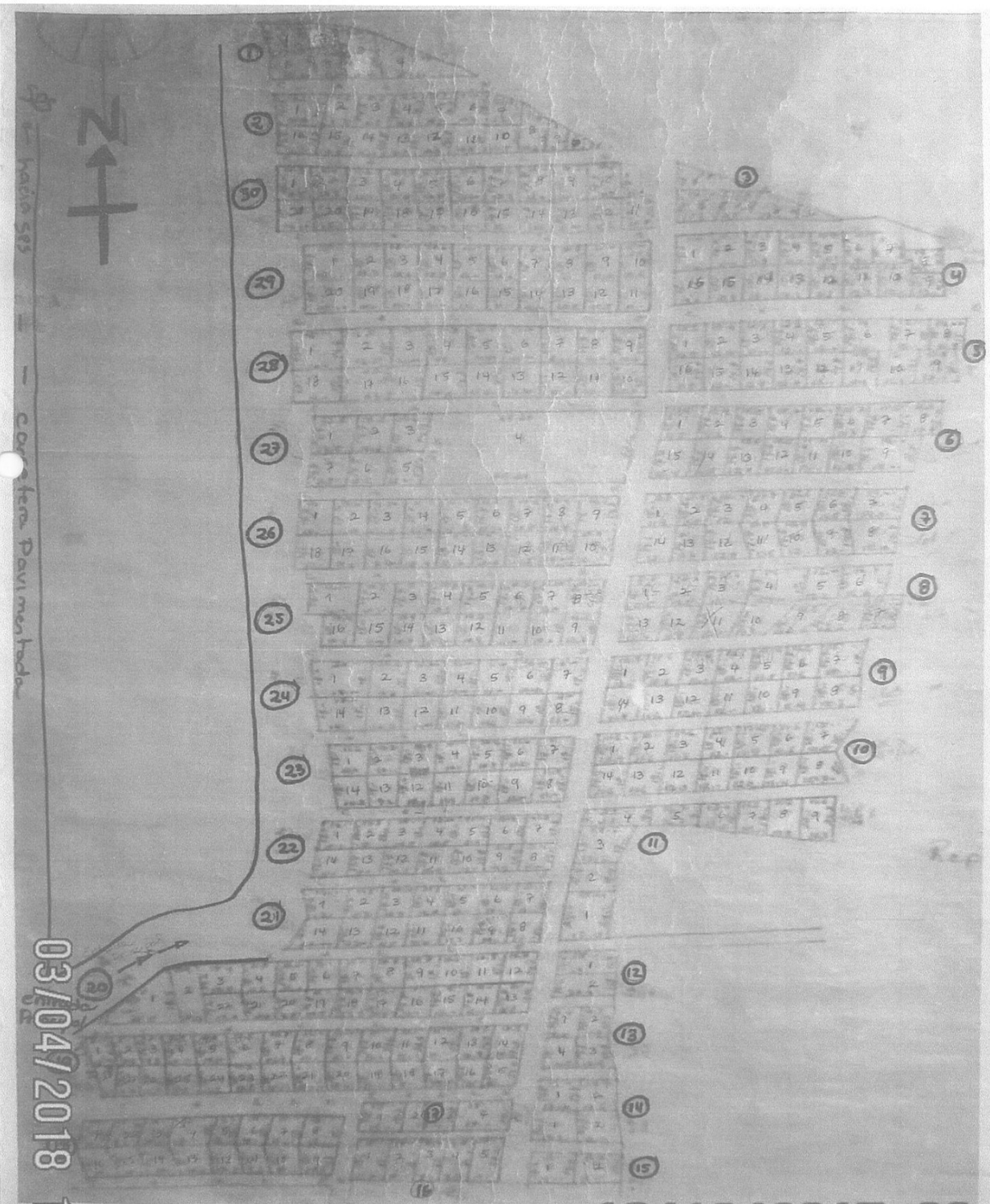

03/04/2018 14:32  
 Poder Ciudadano I  
 Potrerillos Cortes



# BARRIO REPARTOS DEL PEDREGAL POTRERILLOS CORTES

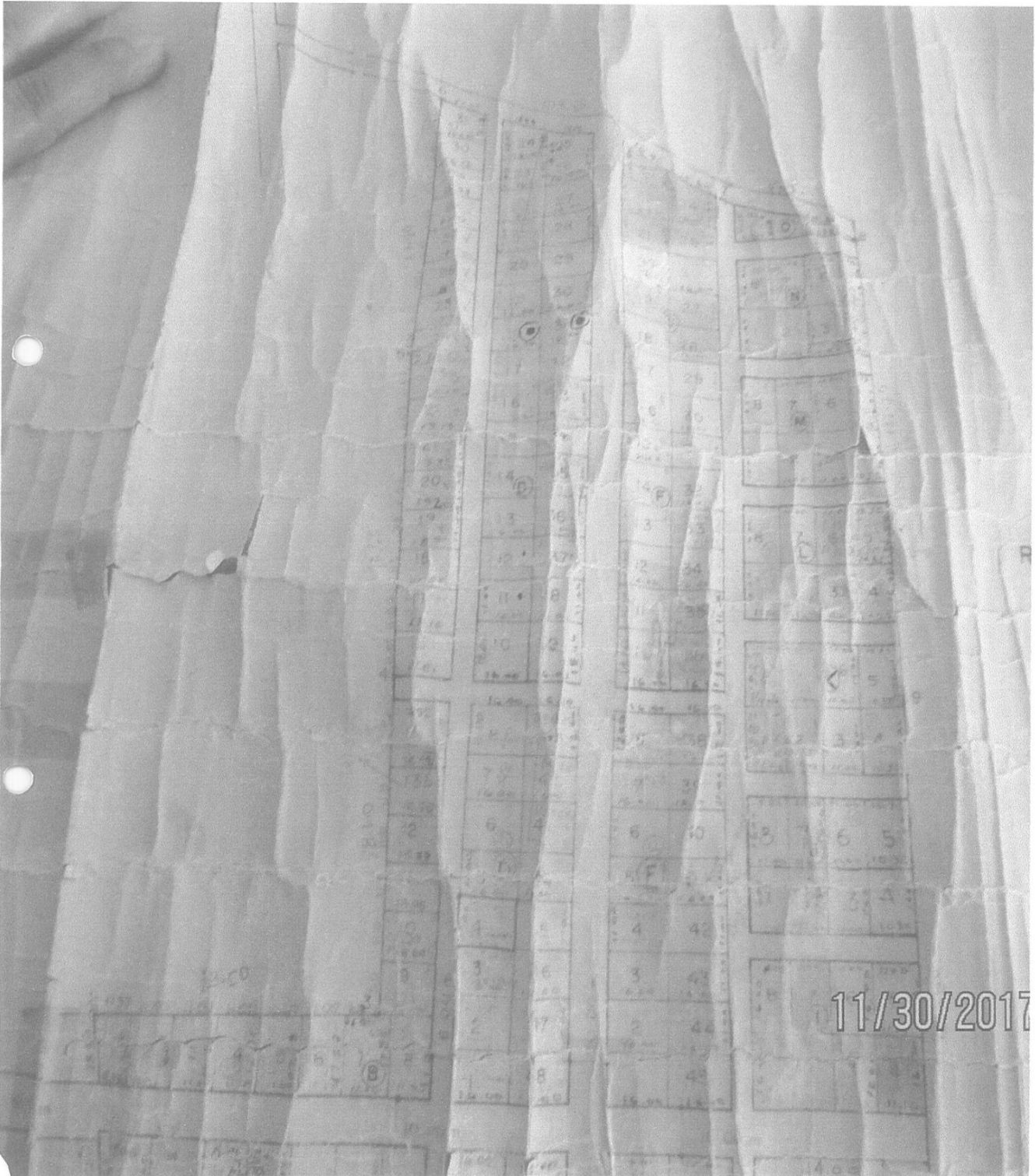

# BARRIO REPARTOS DEL PEDREGAL POTRERILLOS CORTES

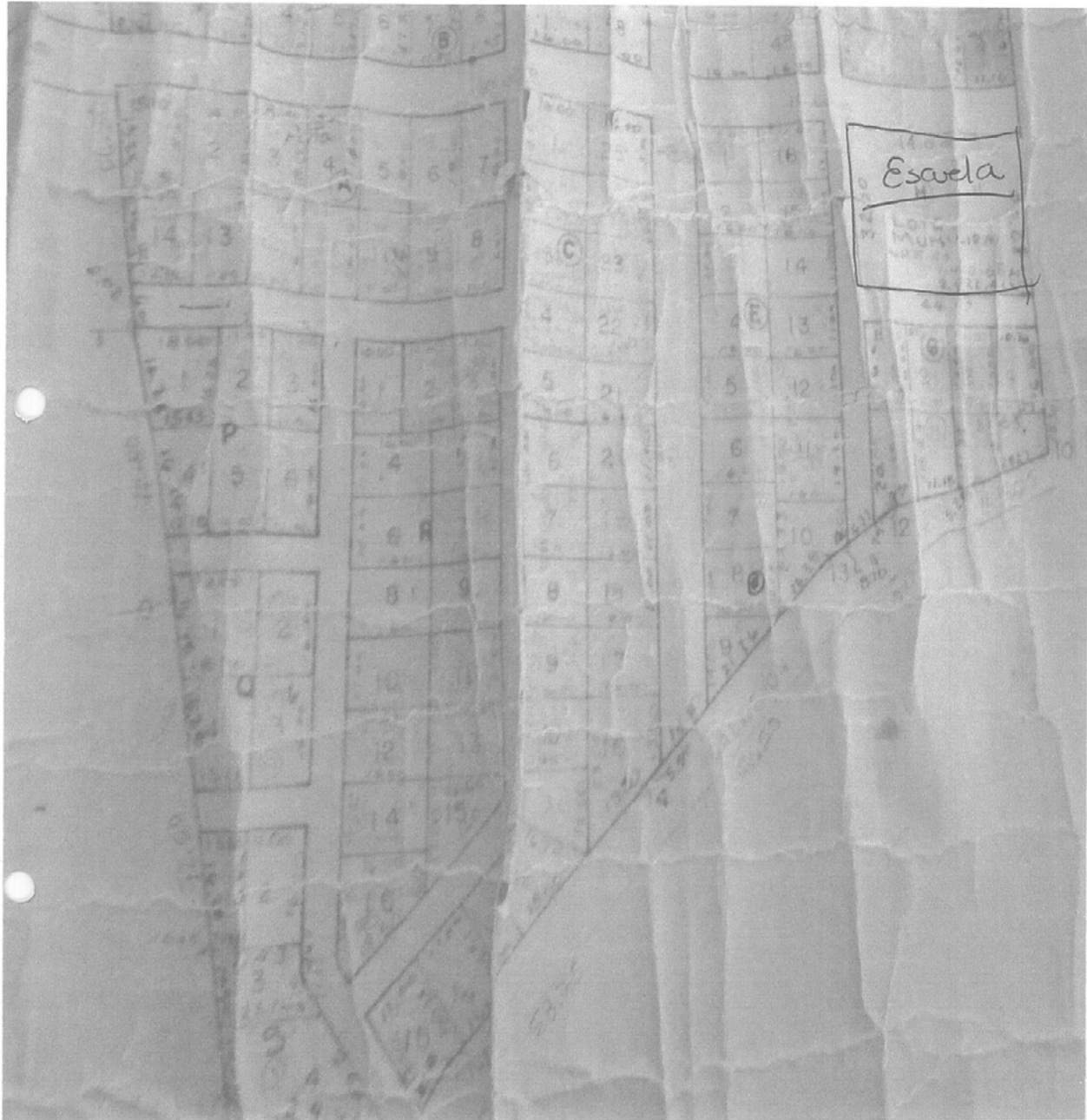

**BARRIO REPARTOS DEL PEDREGAL (ANEXO)**

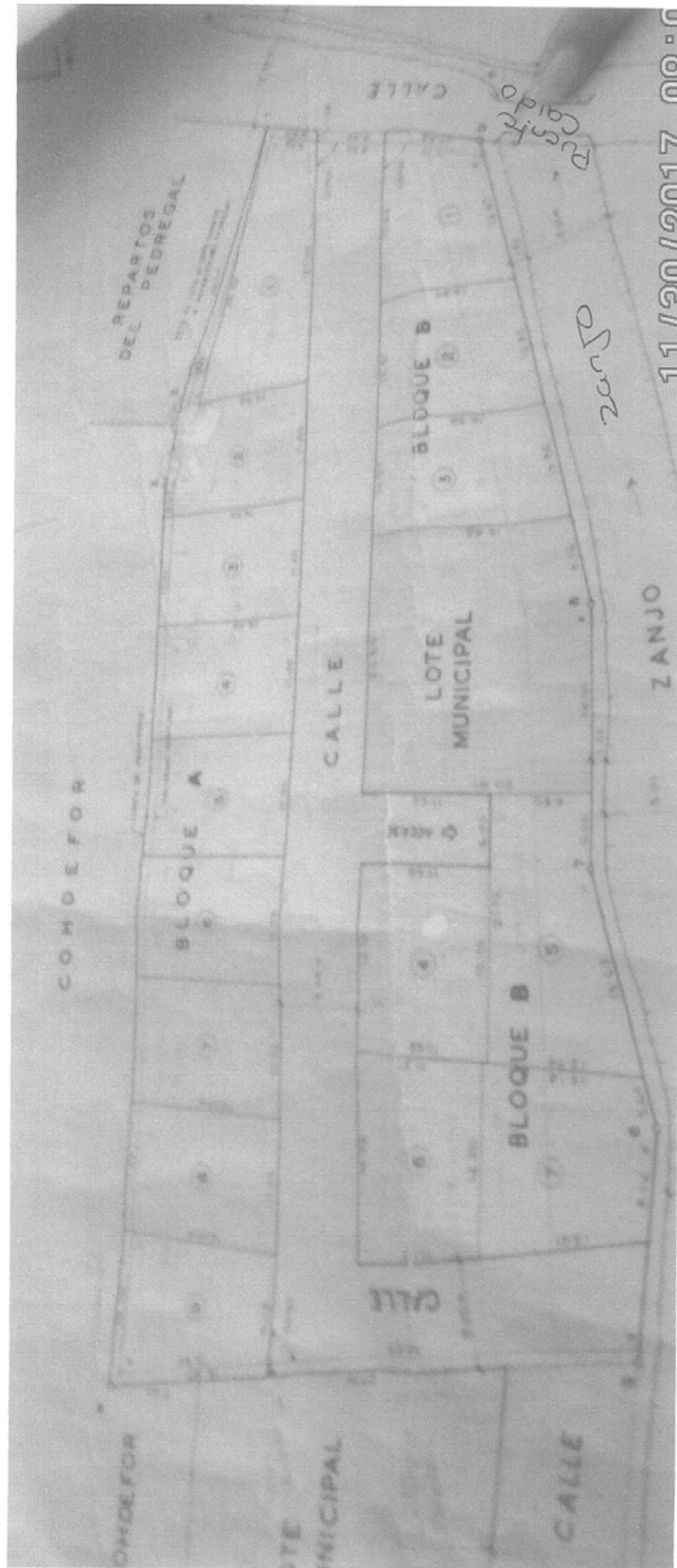



## BARRIO LEMIRA CENTRO, POTRERILLOS CORTES

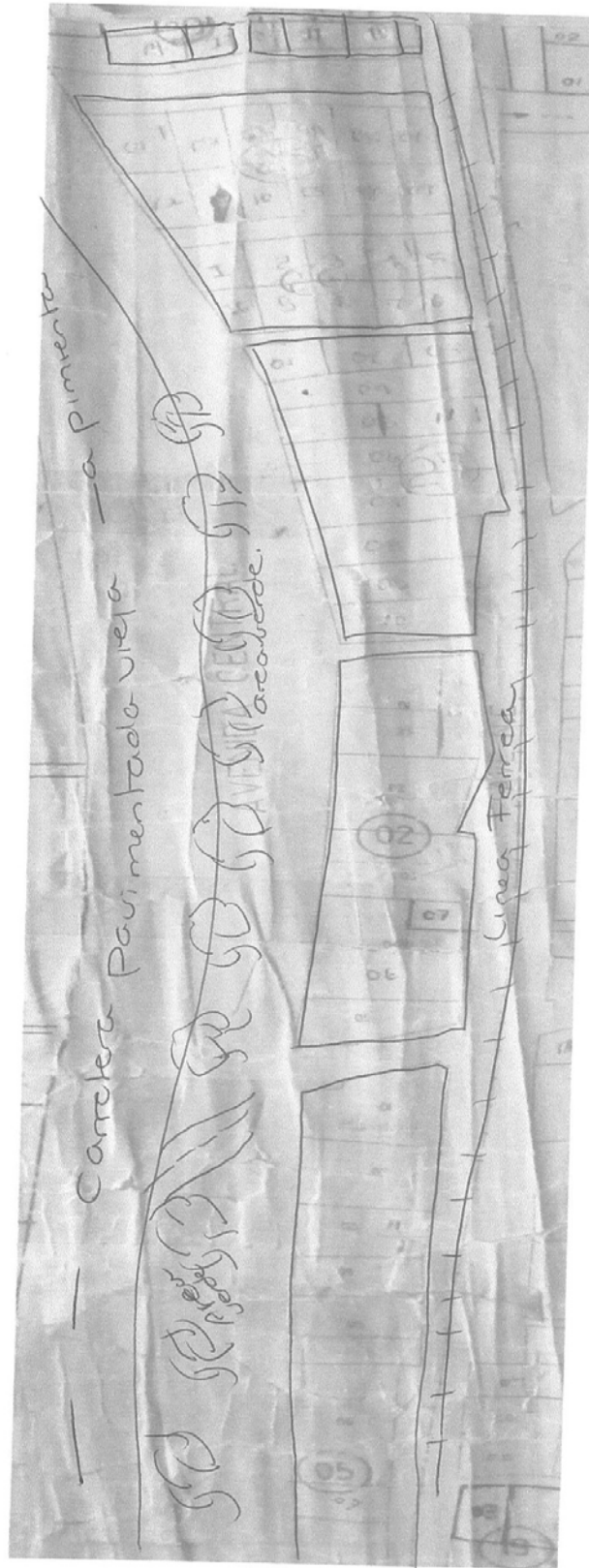

**LEMPIRA NORTE POTRERILLOS CORTES**

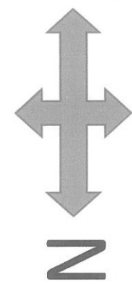
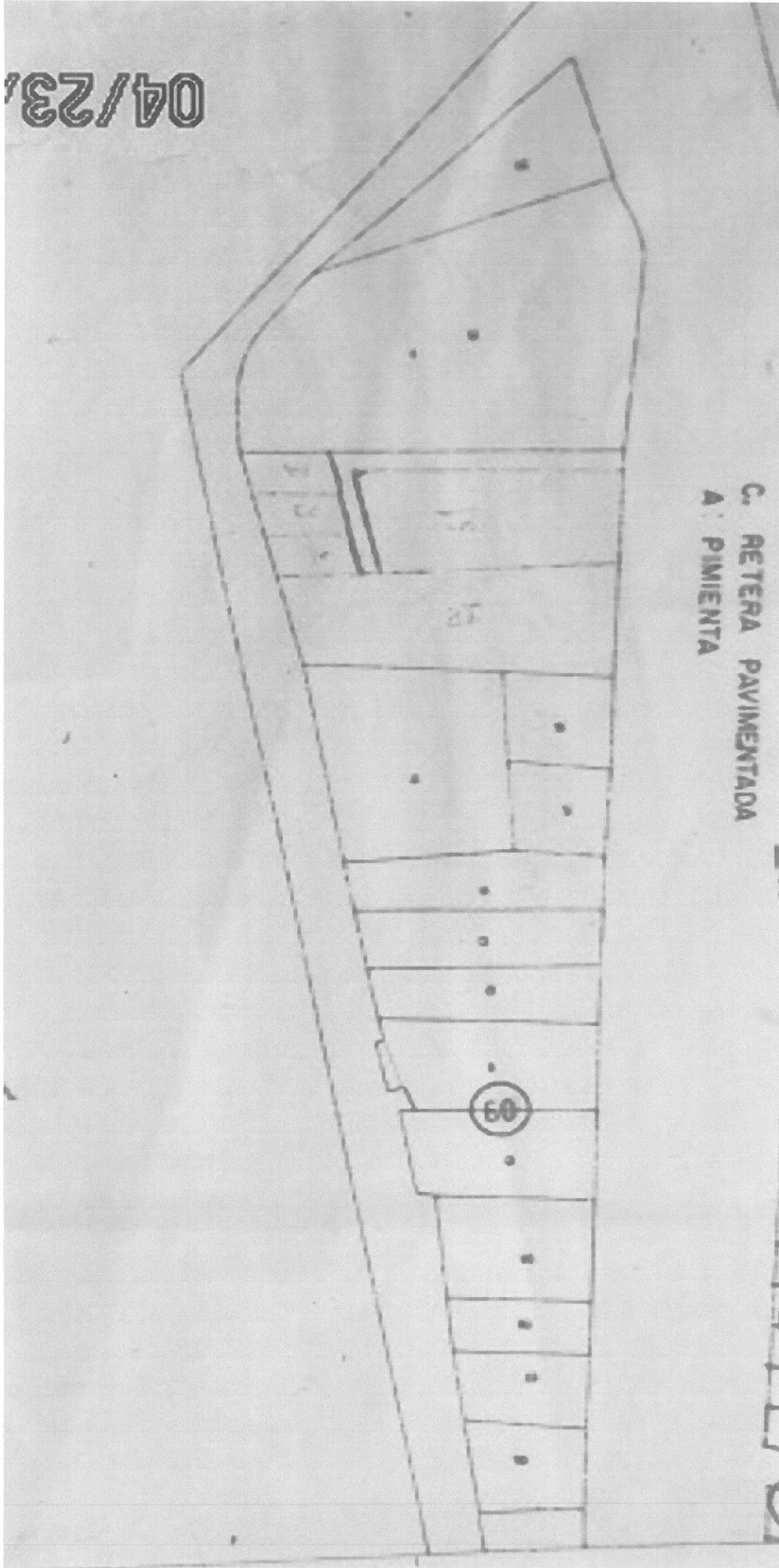

CROQUIS LEMPIRA NORTE, POTRERILLOS CORTES (SECCION 2)

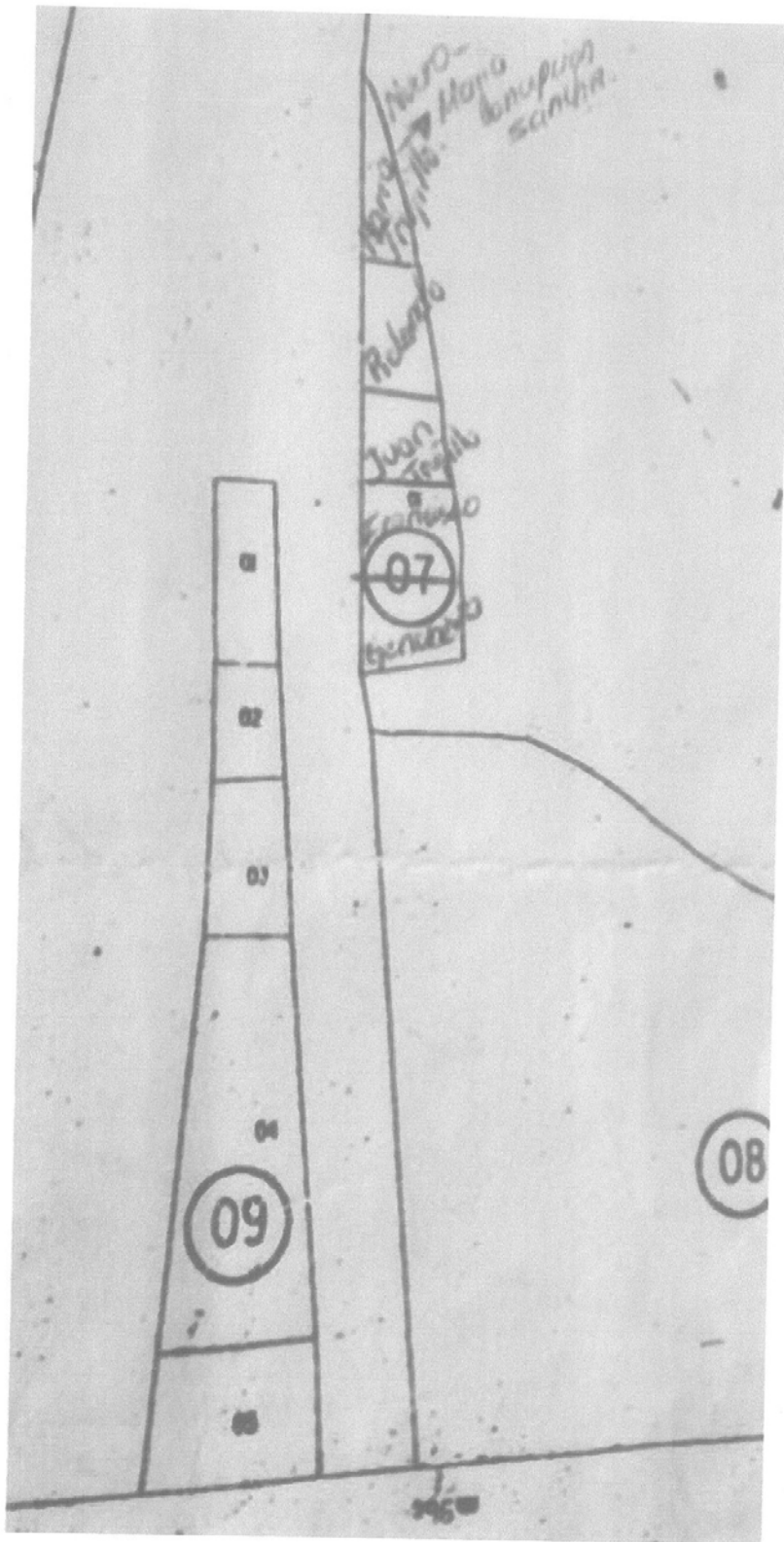

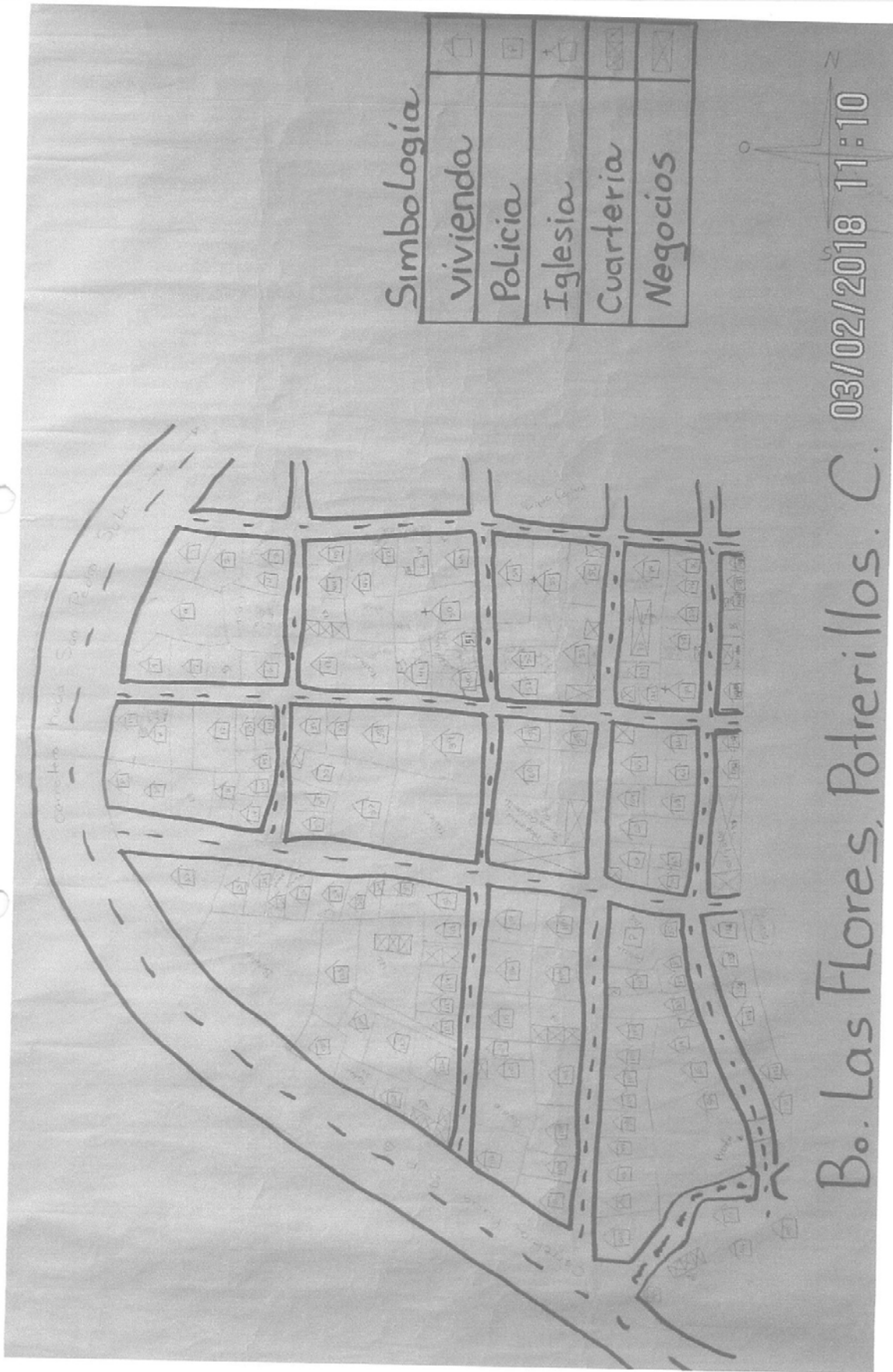

# B. San Miguel, Potrerillos C

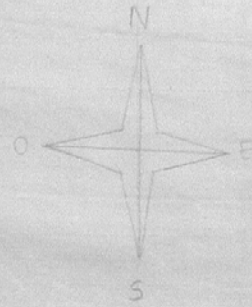

## Simbologia

- Negocios
- Viviendas
- Banco
- Centro de Salud
- Iglesia
- Farmacia
- Area Verde
- Biblioteca
- Edificio Público
- Cruz Roja

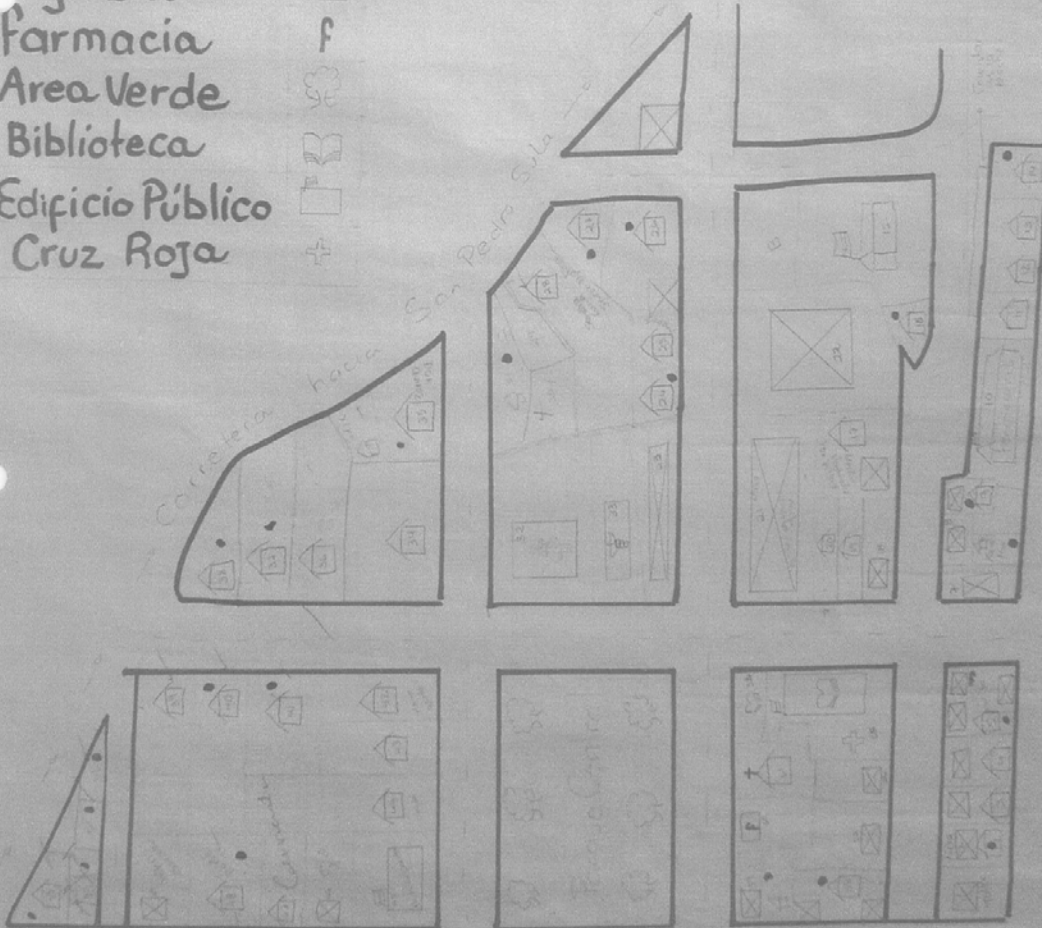

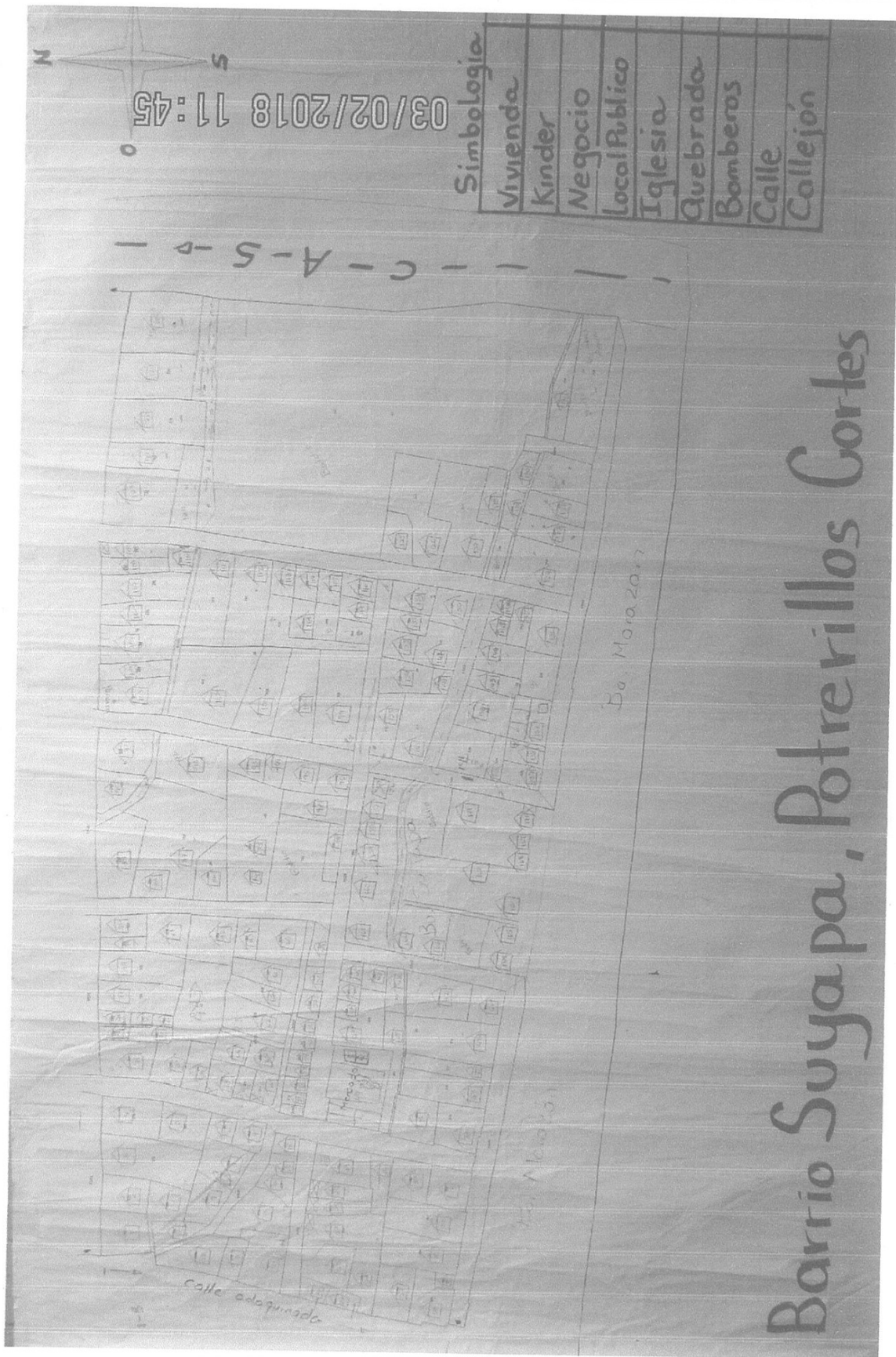

# Barrio Suyapa, Potrerillos Cortes

# Barrio Cabañas, Potrerillos C.

Simbología
Viviendas
Centro Educativo
Iglesia
Pulperia
Bar
Quebrada
Calle
Callejón
Cuartería
Comedor
Farmacia
Batería
Sede Deportiva

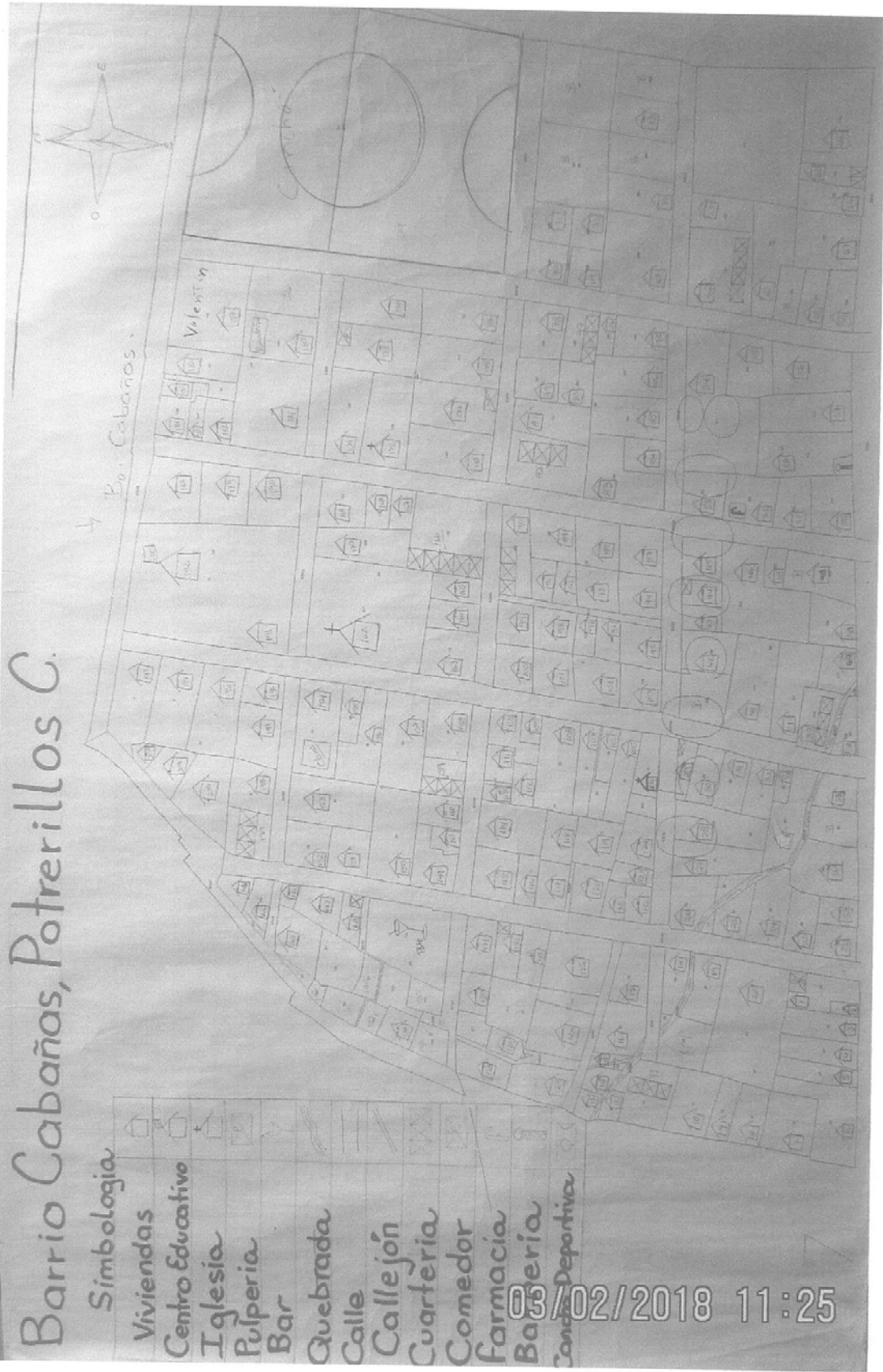



Barrio Morazan, Potrerillos Cortés



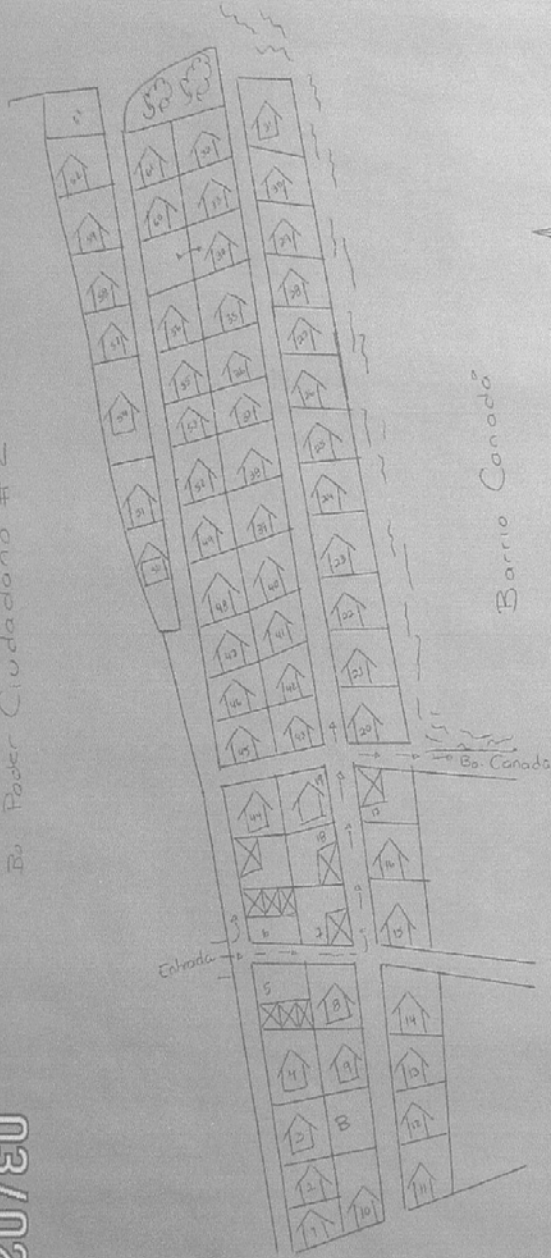

### Simbología

Vivienda	
Area Verde	
Cuarteria	
Comercio	
Quebrada	

Bo. Gracias a Dios  
Potrerillos, Cortes.

03/02/2018 12:53

**BARRIO EL PEDREGAL, POTRERILLOS CORTES**



# BARRIO EL PEDREGAL (Sector las acasias), POTRERILLOS CORTES

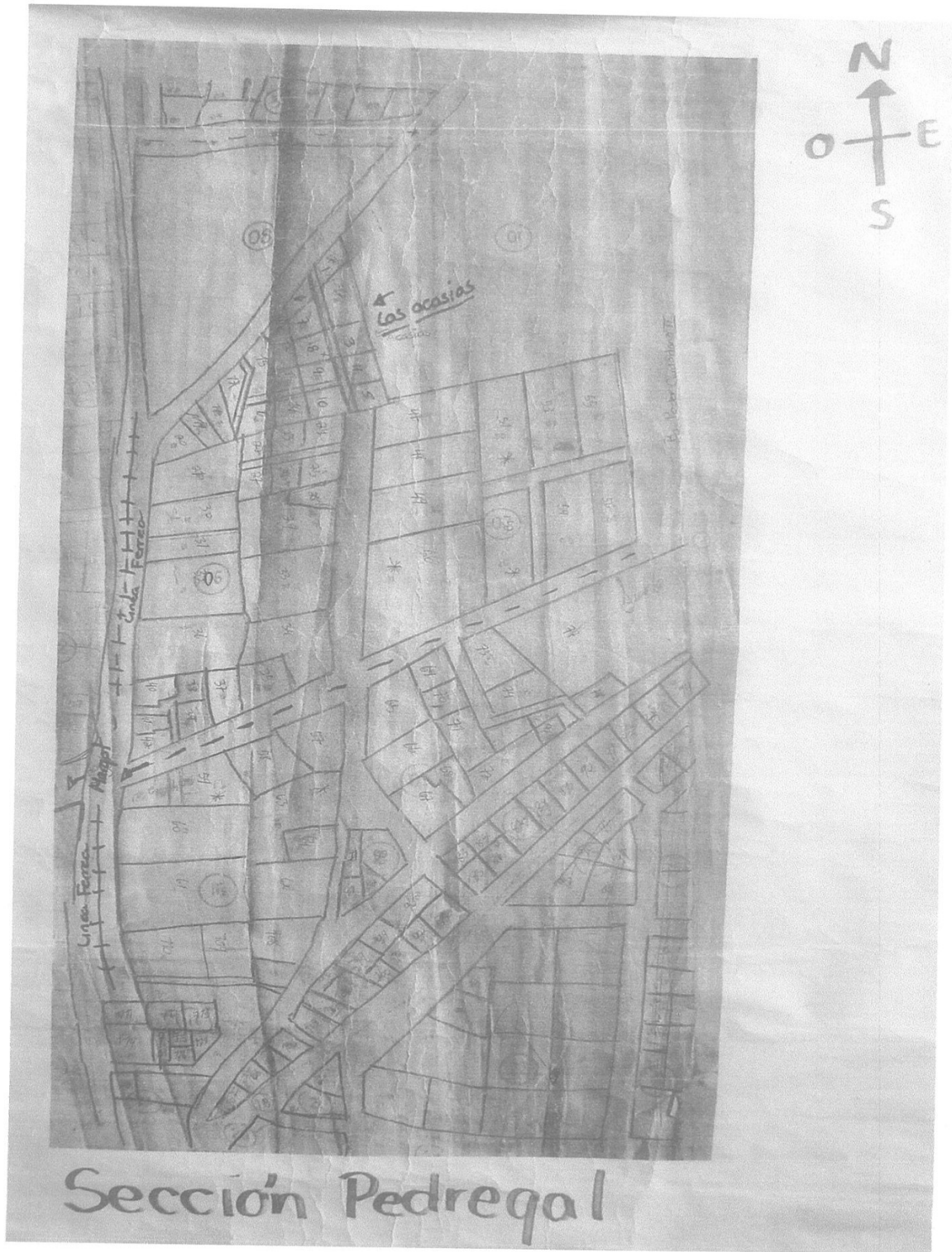

# Colonia Garroba Potrerillos C.

11 de Abril de 2018  
Le. 100

03/04/2018 14



CUADRO DE AREAS VERDES		
NOMBRE	M2	V2
AV1	1,594.43	2,272.43
AV2	5,595.55	7,982.45
AV3	1,989.33	2,876.80
AV4	3,500.40	5,029.67
AV5	3,224.21	4,624.38
AV6	830.58	904.42
AV7	127.51	182.68
AV8	187.47	268.98
AV9	202.84	290.84
AV10	65.79	94.33
AV11	348.45	497.77
AV12	444.37	632.12
AV13	75.90	108.26
AV14	294.85	422.80
AV15	415.30	593.05
AV16	328.27	467.99
TOTAL	18,852.91	27,054.32
TOTAL MZS	2.70	

DESCRIPCION	AREA (M2)
AREA LOTES	35,305.14
AREA VERDE	18,852.91
AREA CALLES	32,055.37
AREA ZONA COMUNAL	1,998.95
AREA CENTRO DE SALUD	1,975.09
AREA PLANTA DE TRATAMIENTO	2,498.50
AREA ESCUELA	3,942.14
AREA TANQUE	1,391.50
AREA SERVIDUMBRE DE AGUA POTABLE	6,608.11
AREA SERVIDUMBRE LINEA ALTA TENSION	77.20
AREA CENTRO COMUNAL	
AREA TOTAL	108,230.96

**URBANIZACION**

PROYECTO: URBANIZACION LA GARROBA

CLIENTE: PLANTA GENERAL DE URBANIZACION

PROYECTISTA: ING. MARLON TRIANA

FECHA: 03/04/2018

ESCALA: 1:100

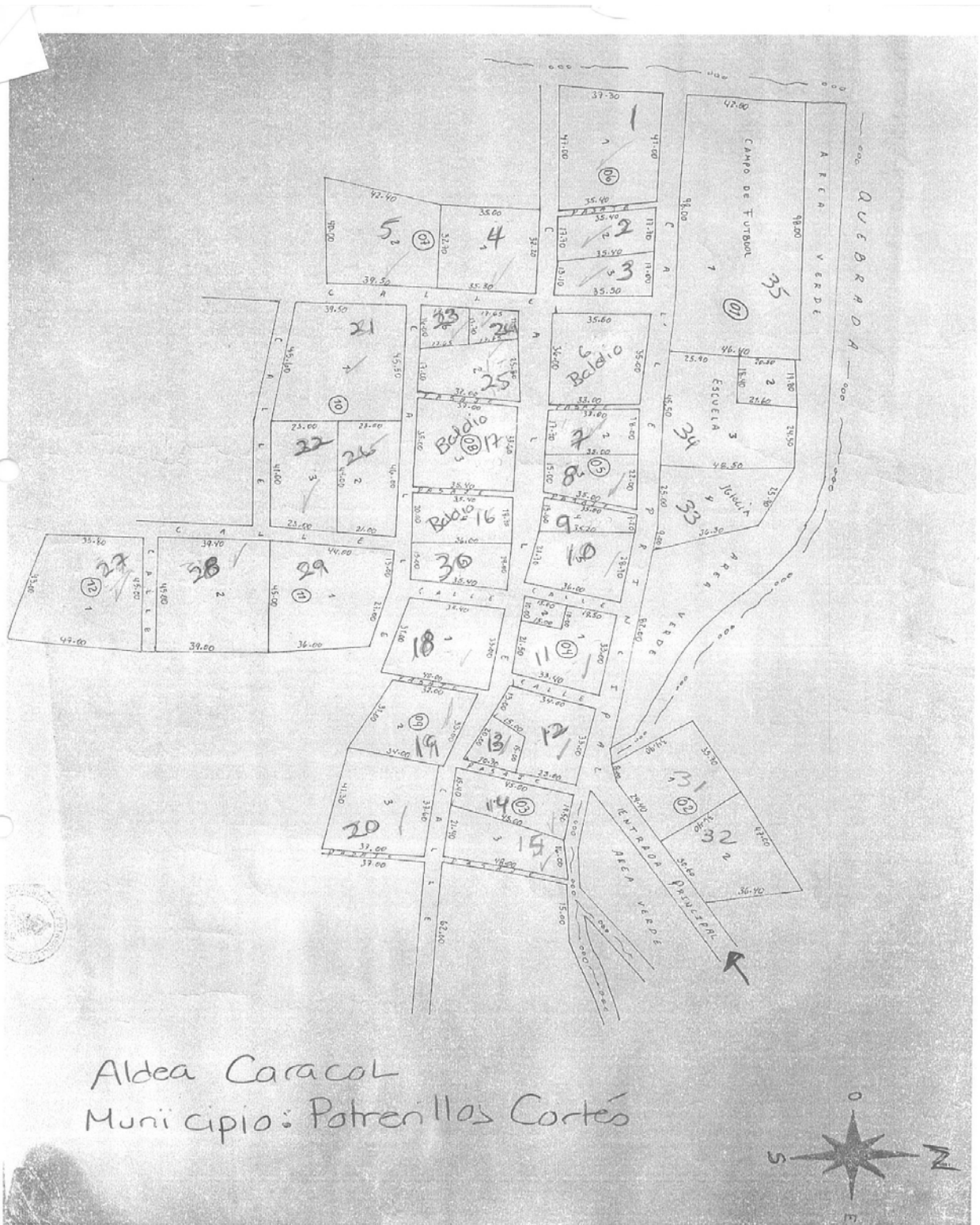

# ALDEA CARACOL, POTRERILLOS CORTES

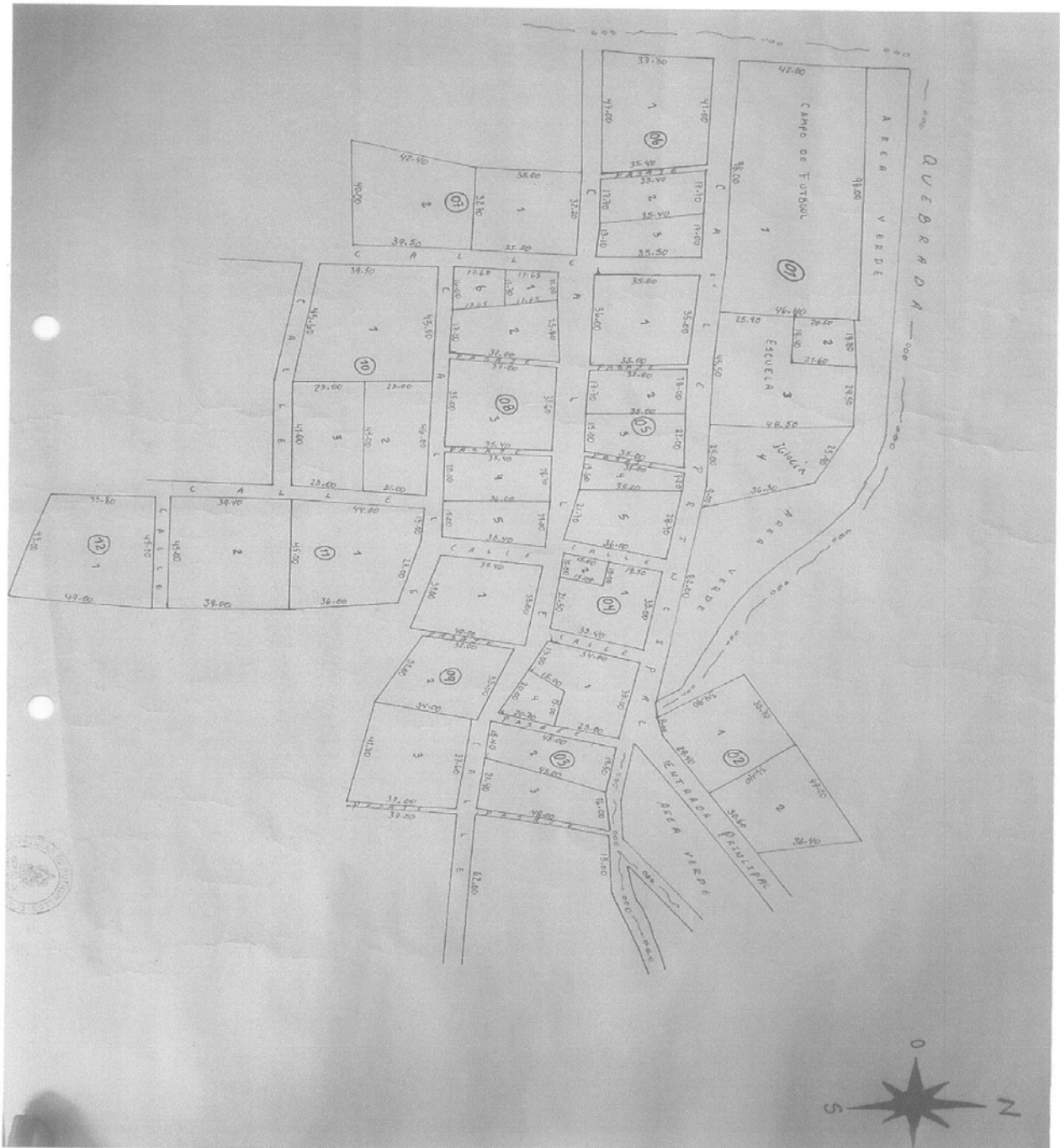

# ALDEA CARACOL, POTRERILLOS CORTES

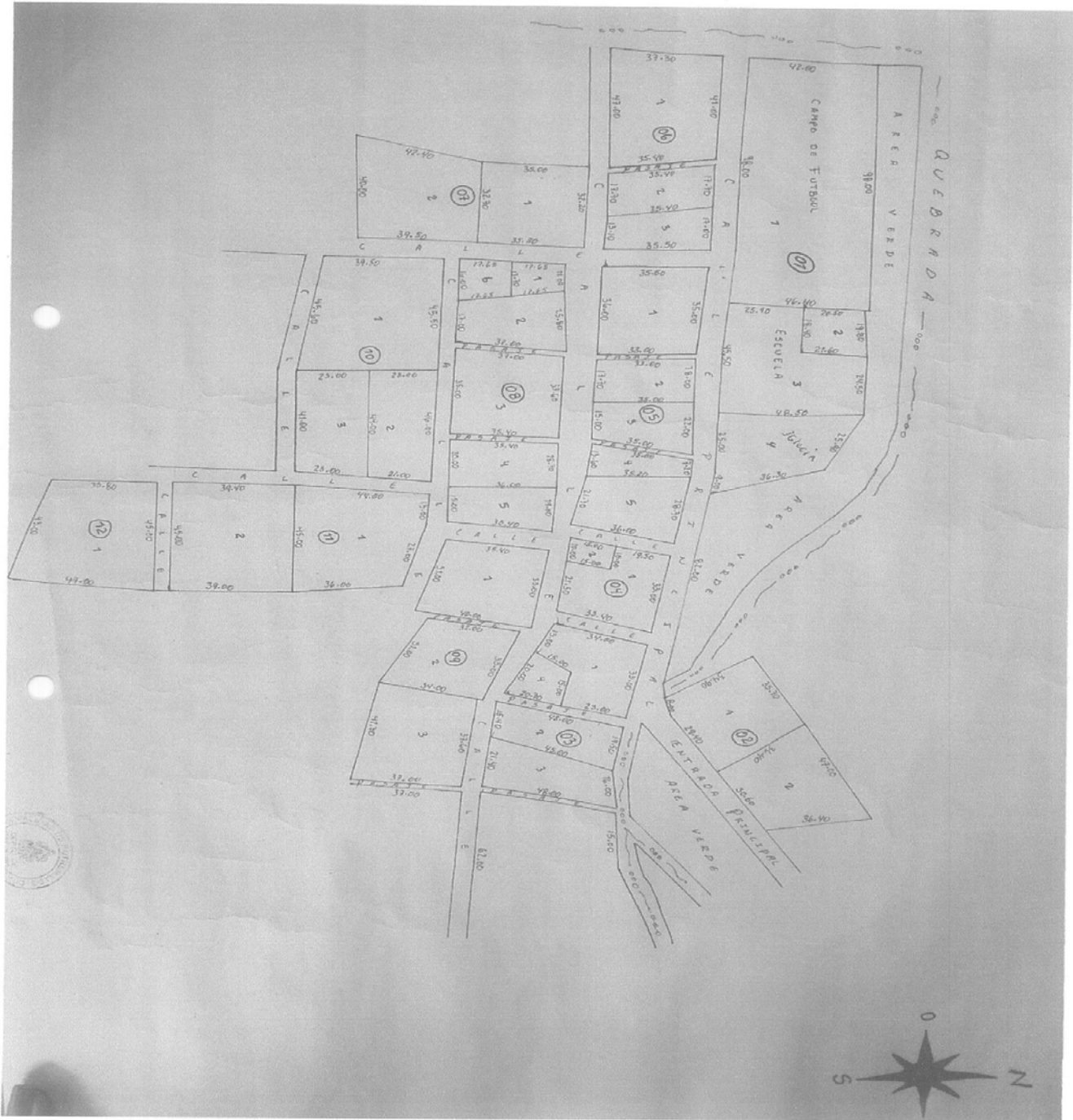

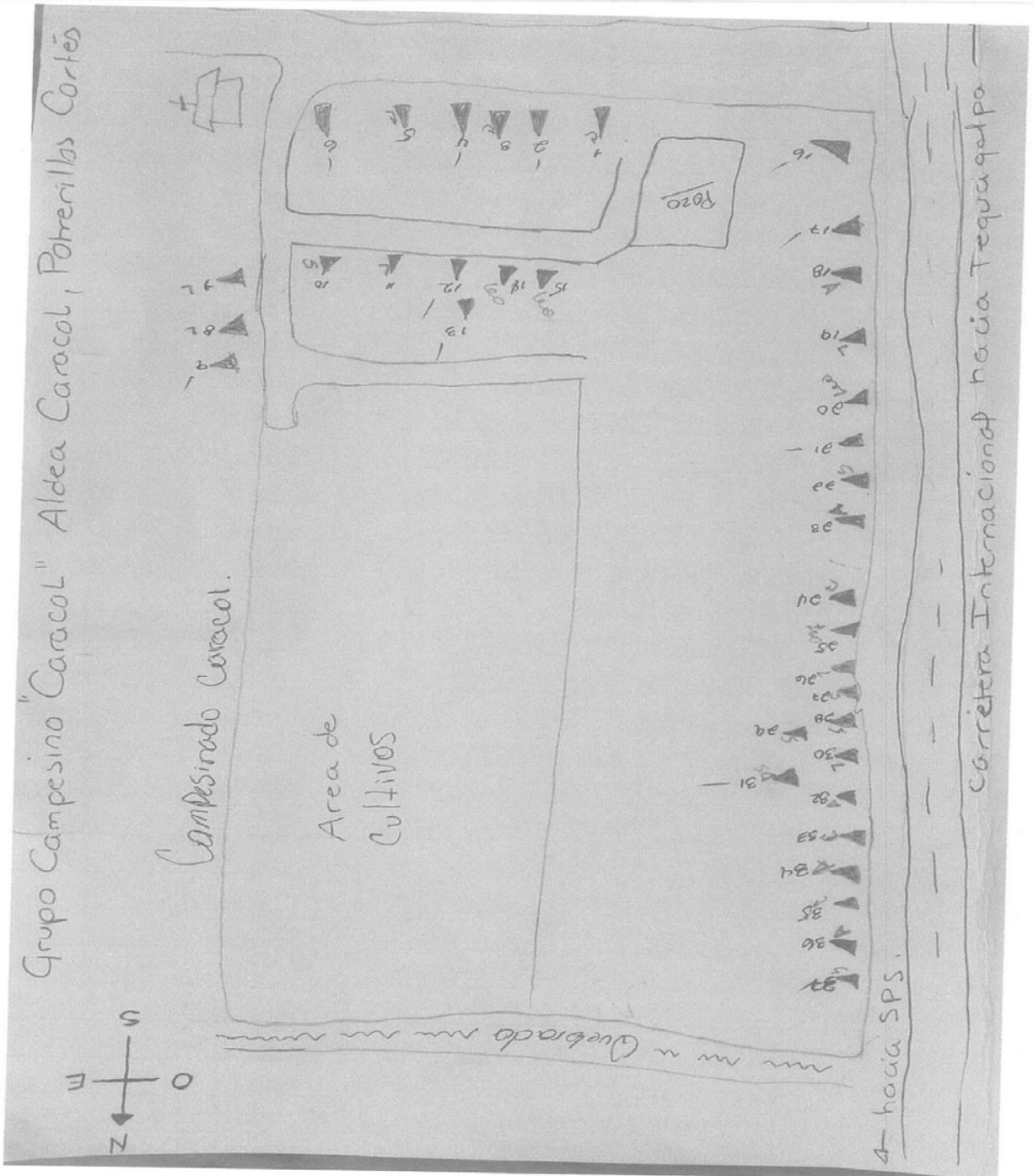

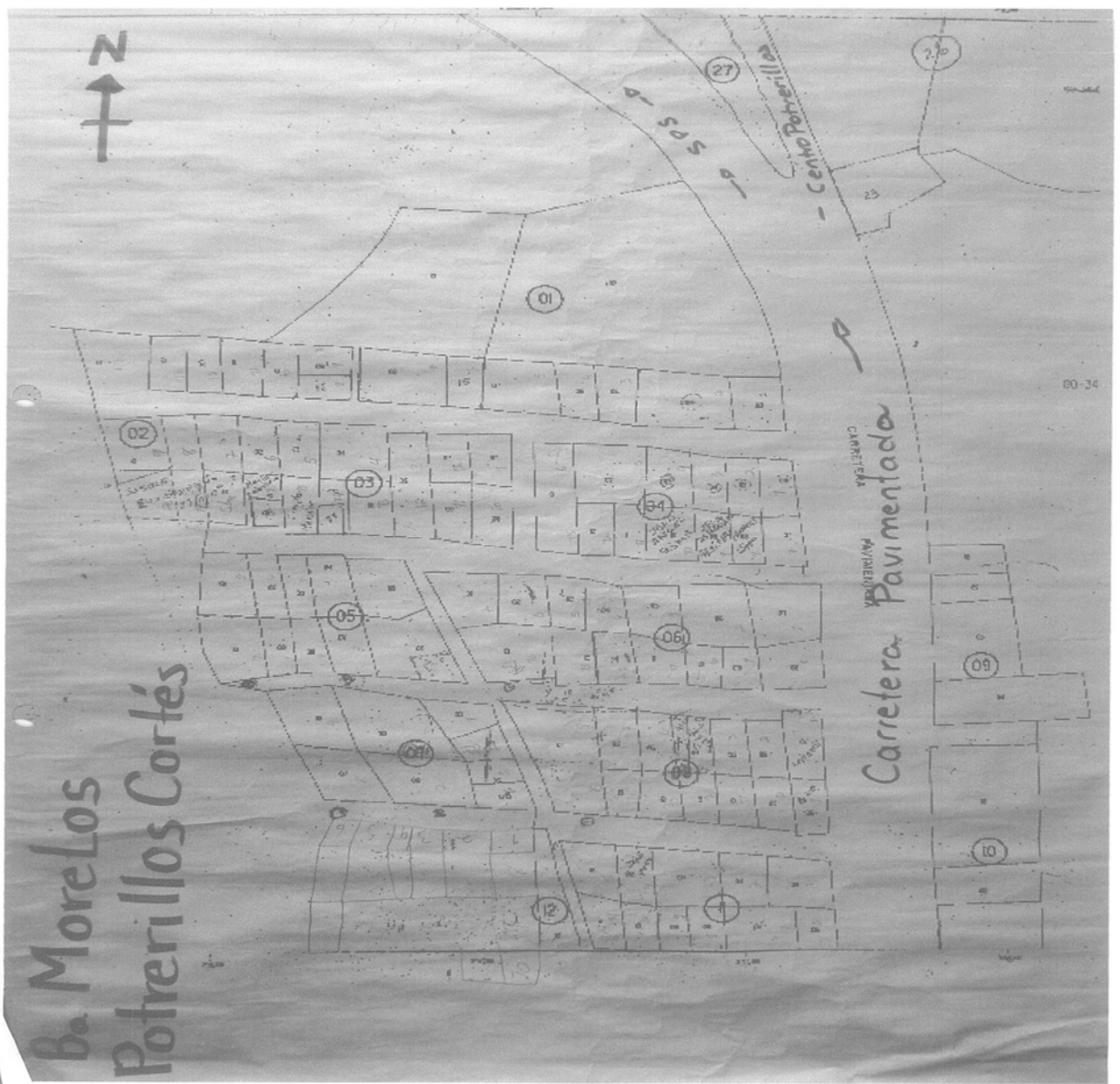



INVASION SINAHU (PARTE 2)

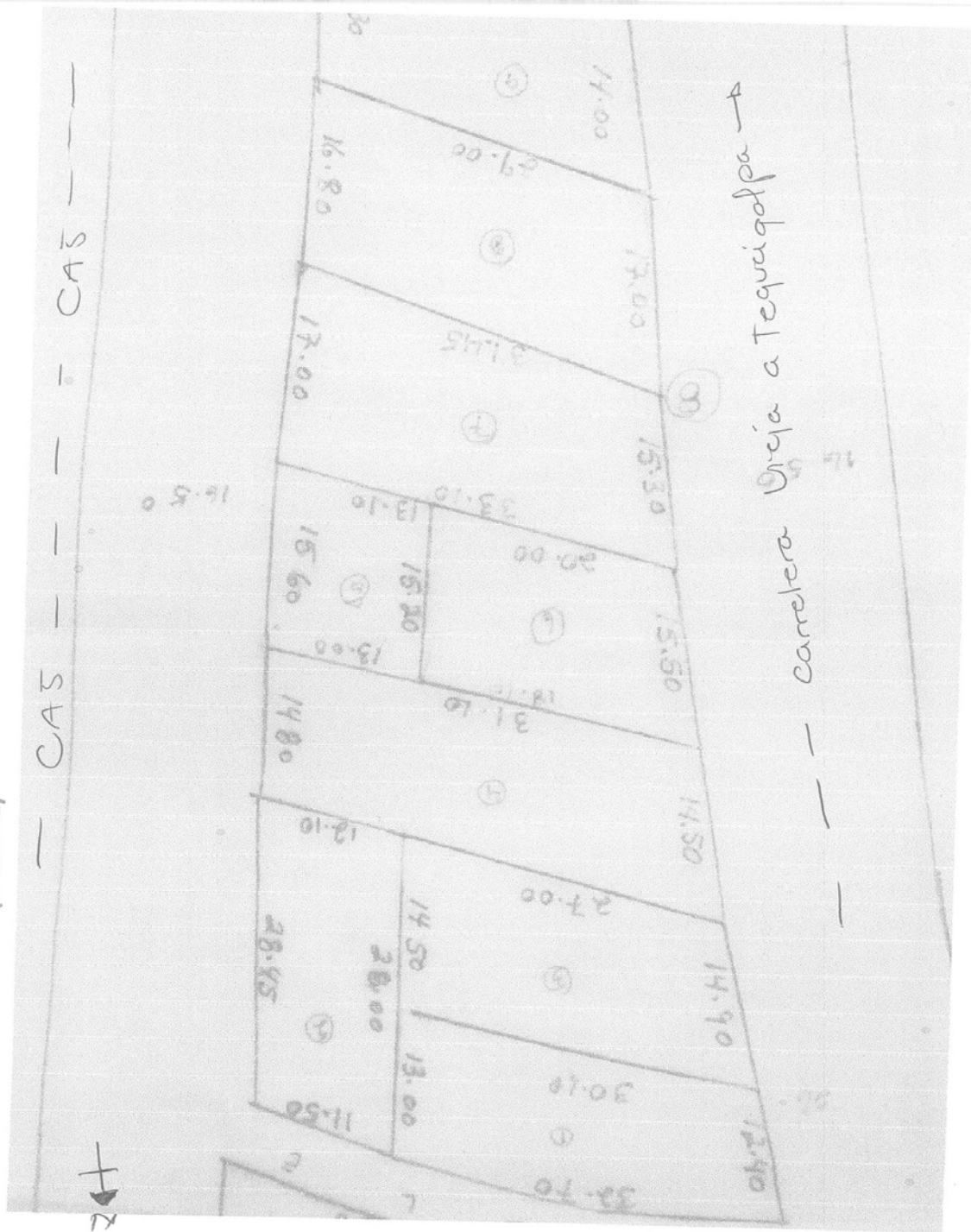

INVASION SINAHU (PARTE 3)

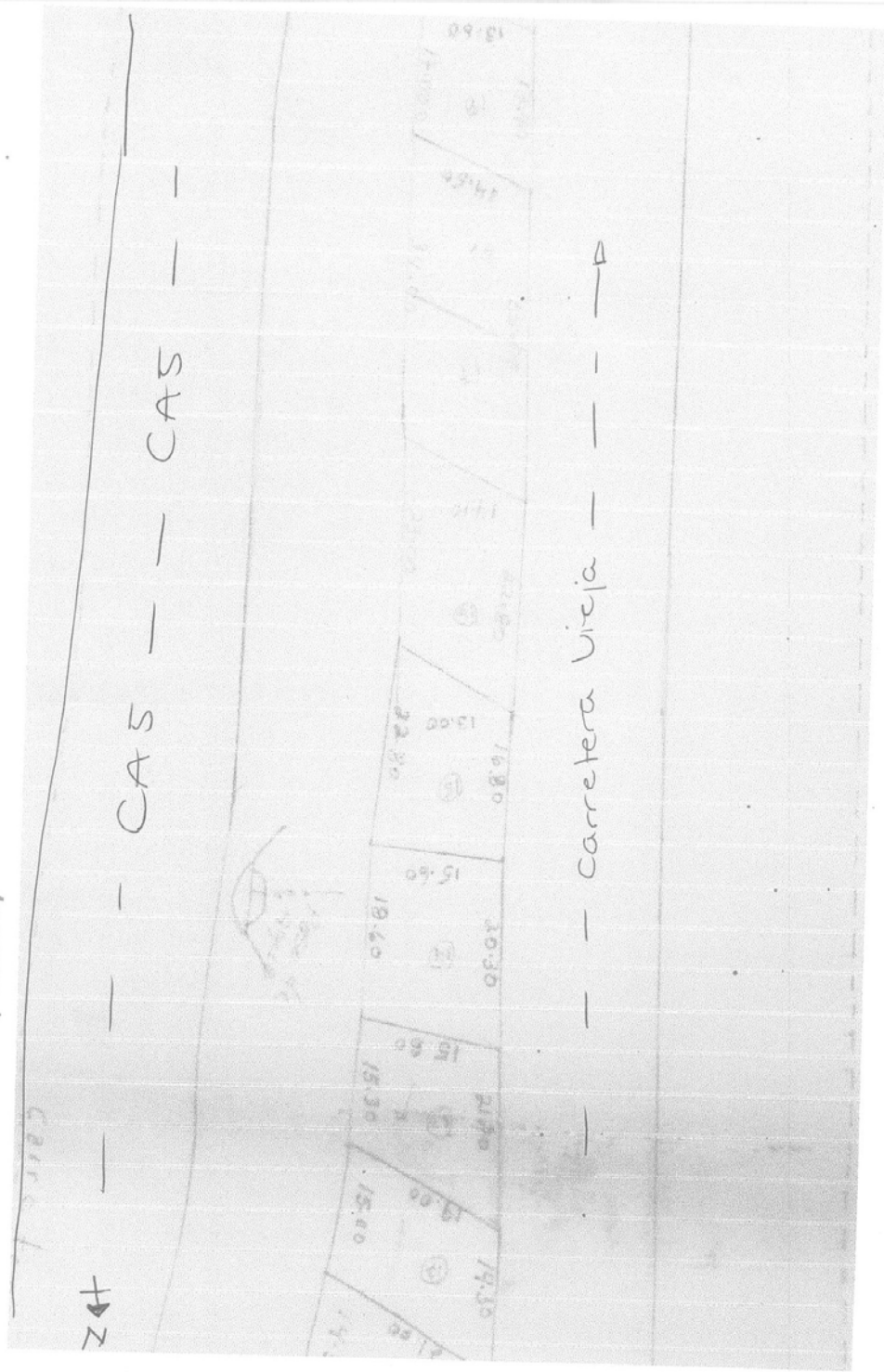

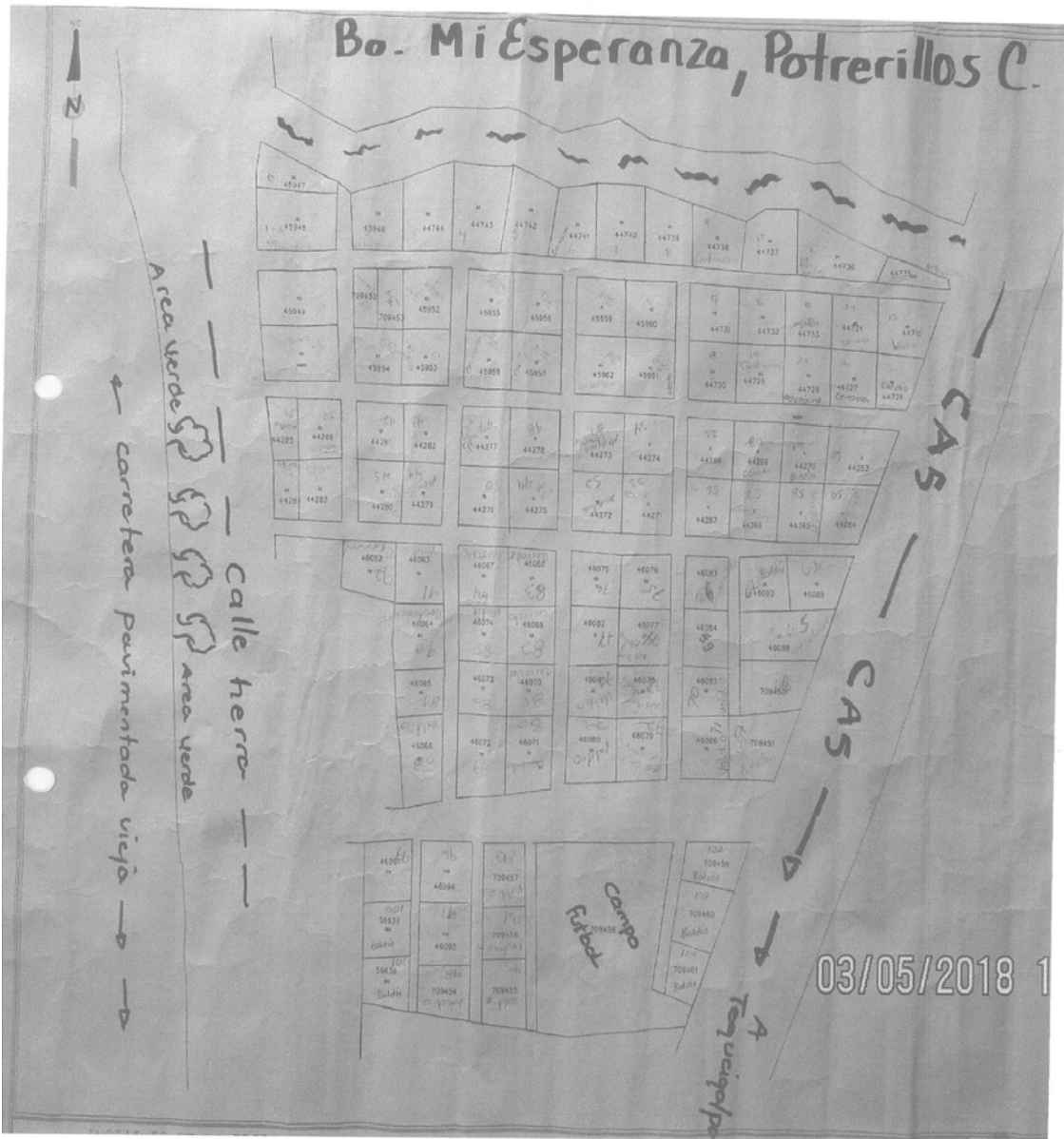

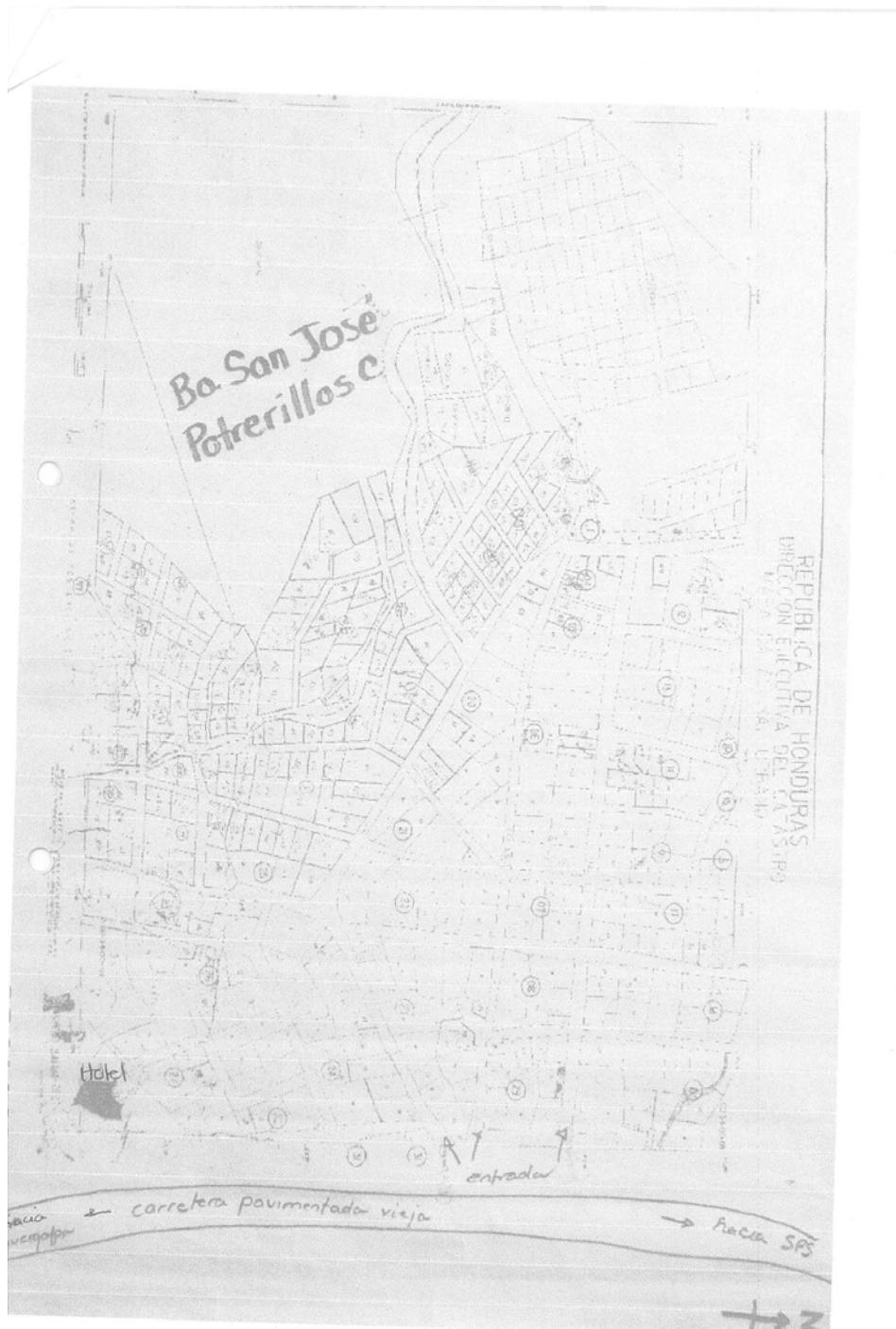

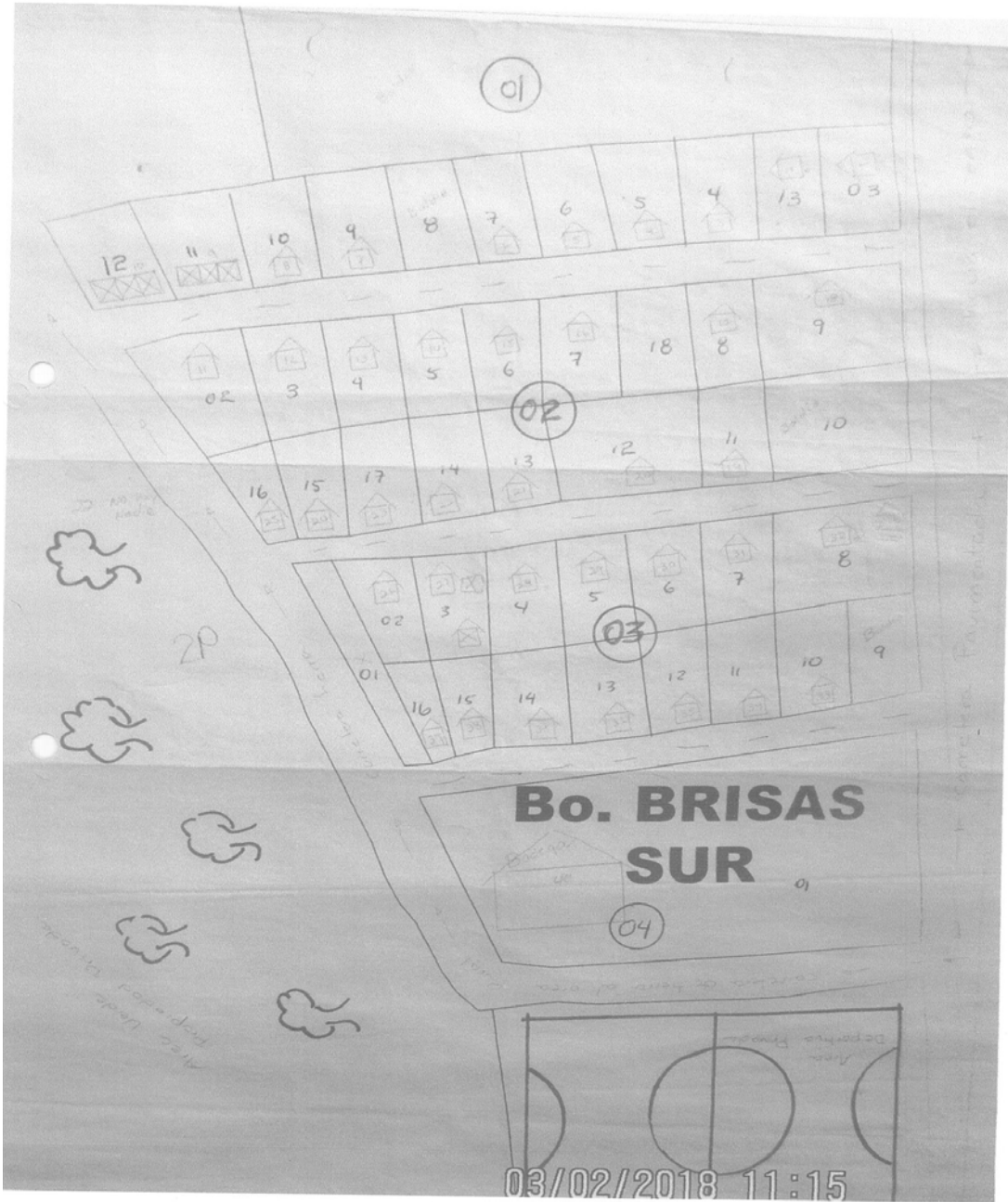

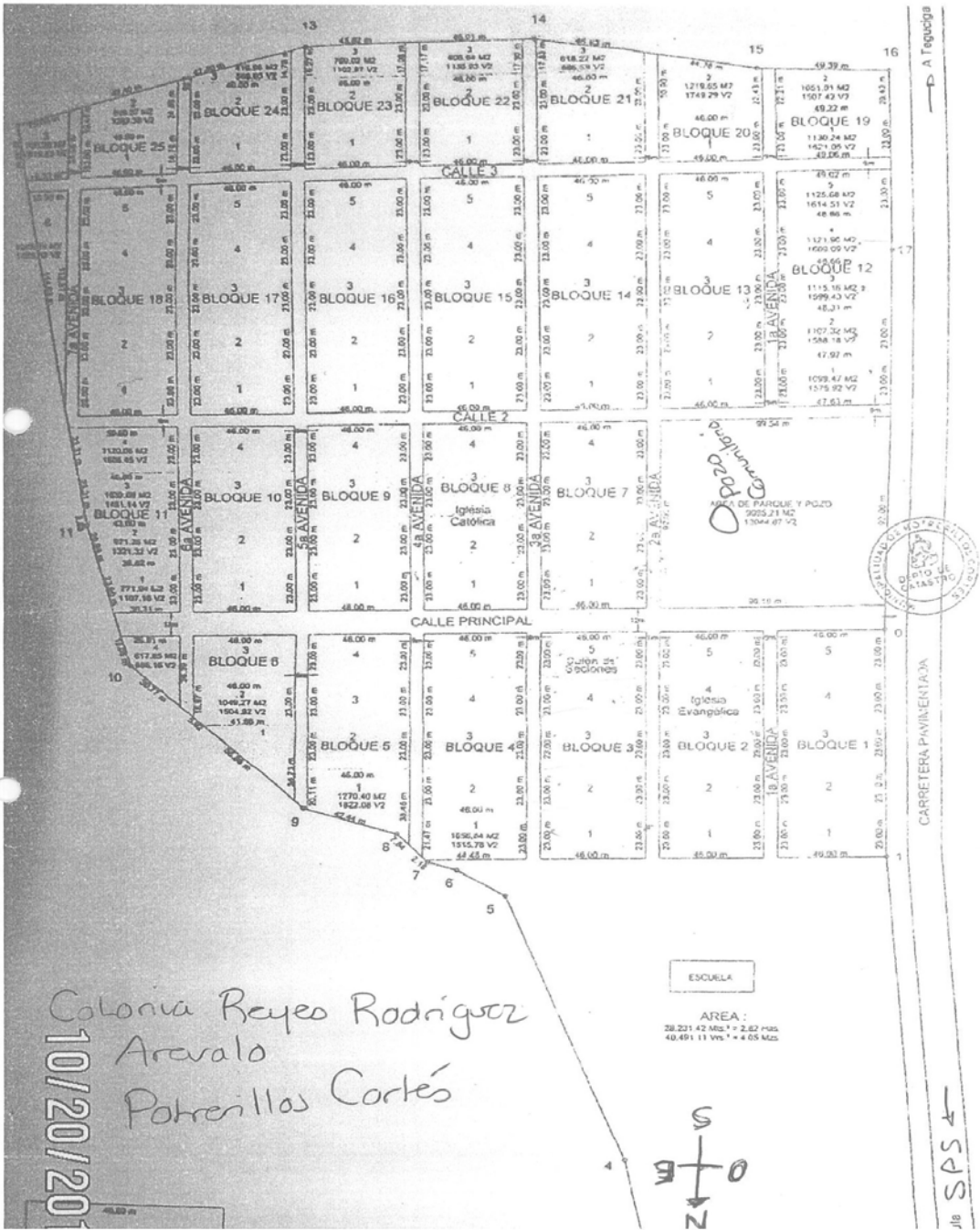

Grupo Campesino  
 Reyes Rodriguez Arevalo  
 Caracoli Potrerillos C.

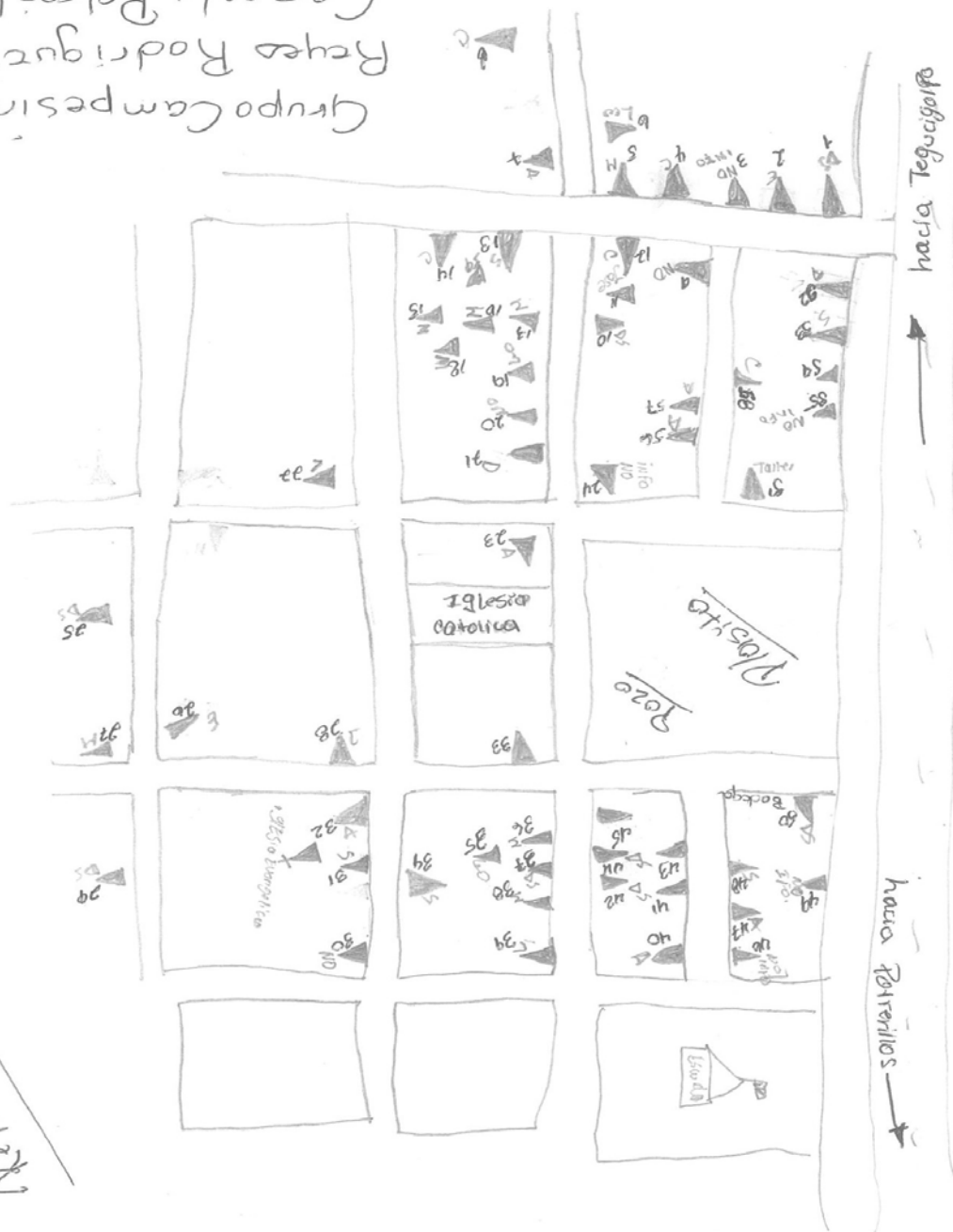

Reyes Arevalo

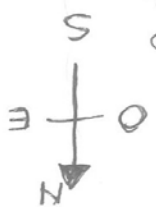

ALDE BEJUCO, POTRERILLOS CORTES

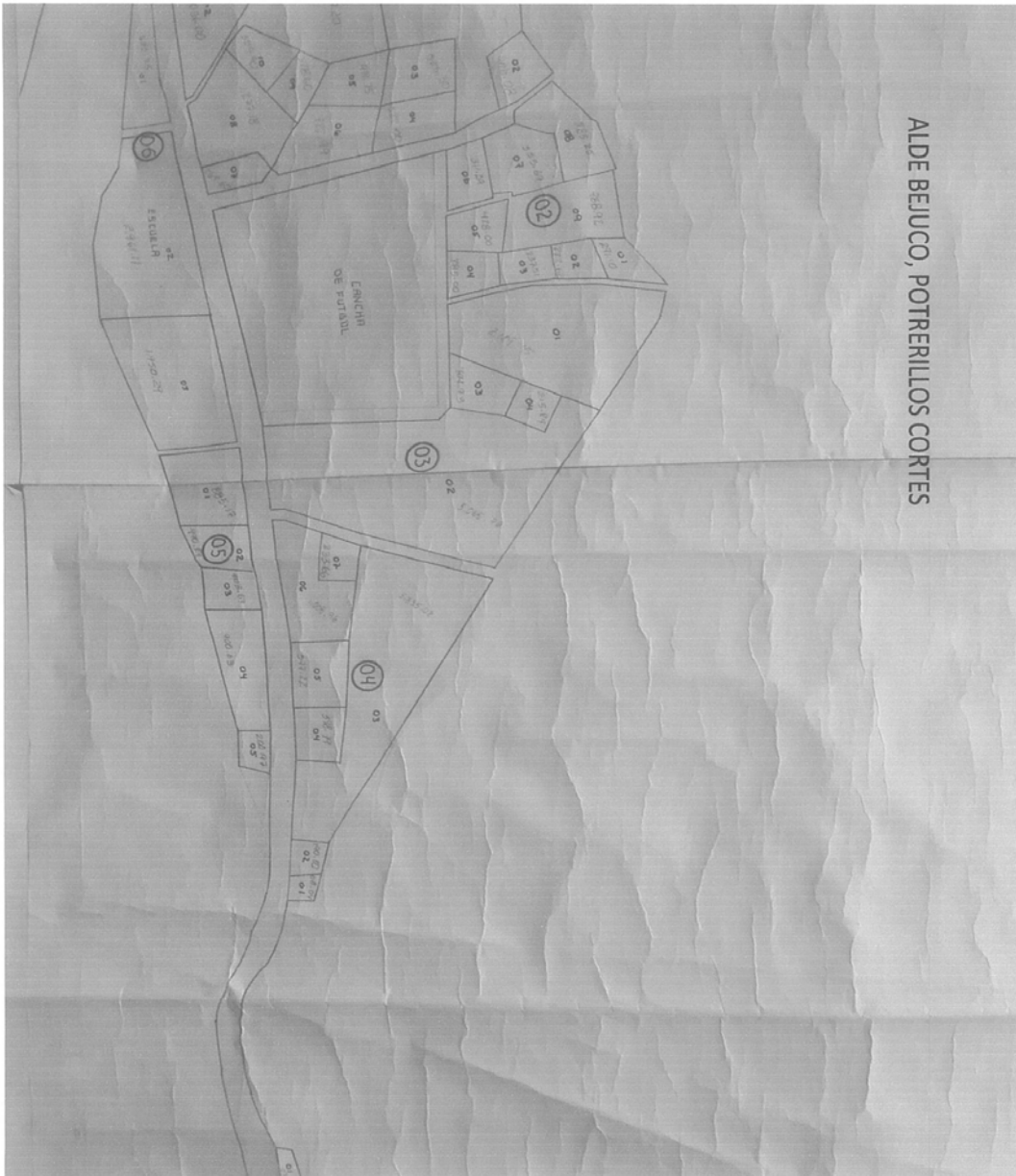

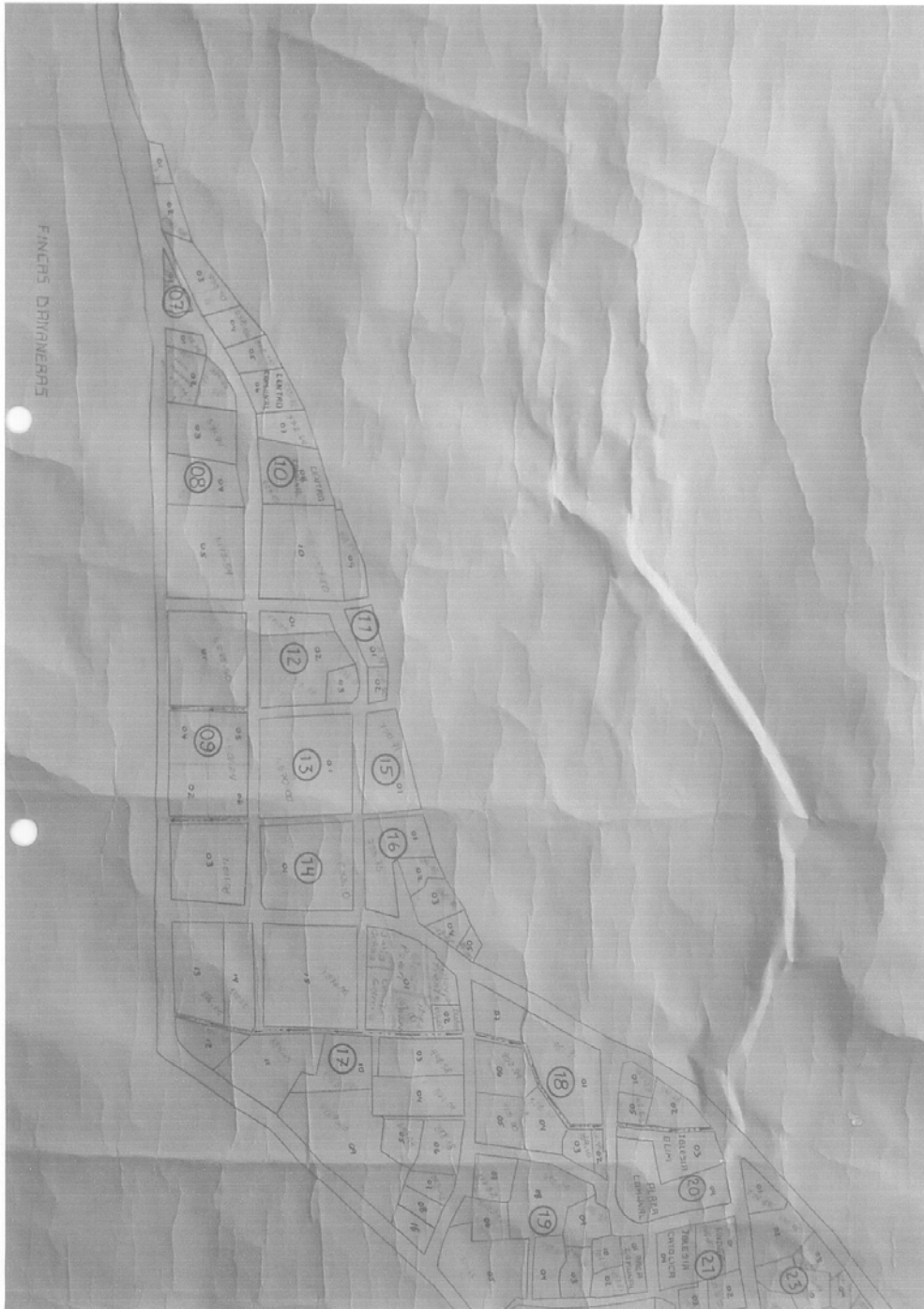



Iglesia Católica

Hand-drawn maps of Colonia Higuierito Central showing streets and various locations. The maps are oriented with a compass rose pointing North (N) and South (S). The streets shown include Avenida, Calle, Carretera Pavedada, and Avenida SPS.

Key locations and street names:

- Iglesia Católica** (Catholic Church)
- Kindergarten** (Kinder)
- Escuela** (School)
- Casa de la Mujer** (Women's Home)
- Carretera Pavedada** (Paved Road)
- Avenida SPS**

Map details include street grids, numbered blocks (e.g., B-1, B-2, B-3, B-4, B-5, B-6, B-7, B-8, B-9, B-10, B-11, B-12, B-13, B-14, B-15, B-16, B-17, B-18), and specific street names like Calle 1 through Calle 5. A date and time stamp is present: 10/11/2017 10:43.

**ANEXO COL. HIGUERITO CENTRAL**

TERRENO MUNICIPAL	8A AVENIDA	14	32	7A AVENIDA	13	31
		13	31		12	30
		12	30		11	29
		11	29		10	28
		40.00			9	27
		60.00	60.00		8	26
					7	25
		40.00			6	24
		4	22		5	23
		3	21		4	22
		2	20		3	21
		1	19		2	20
					1	19

LOTE DE TERRENO DONADO POR:  
LA MUNICIPALIDAD DE POTRERILLOS CENTRAL

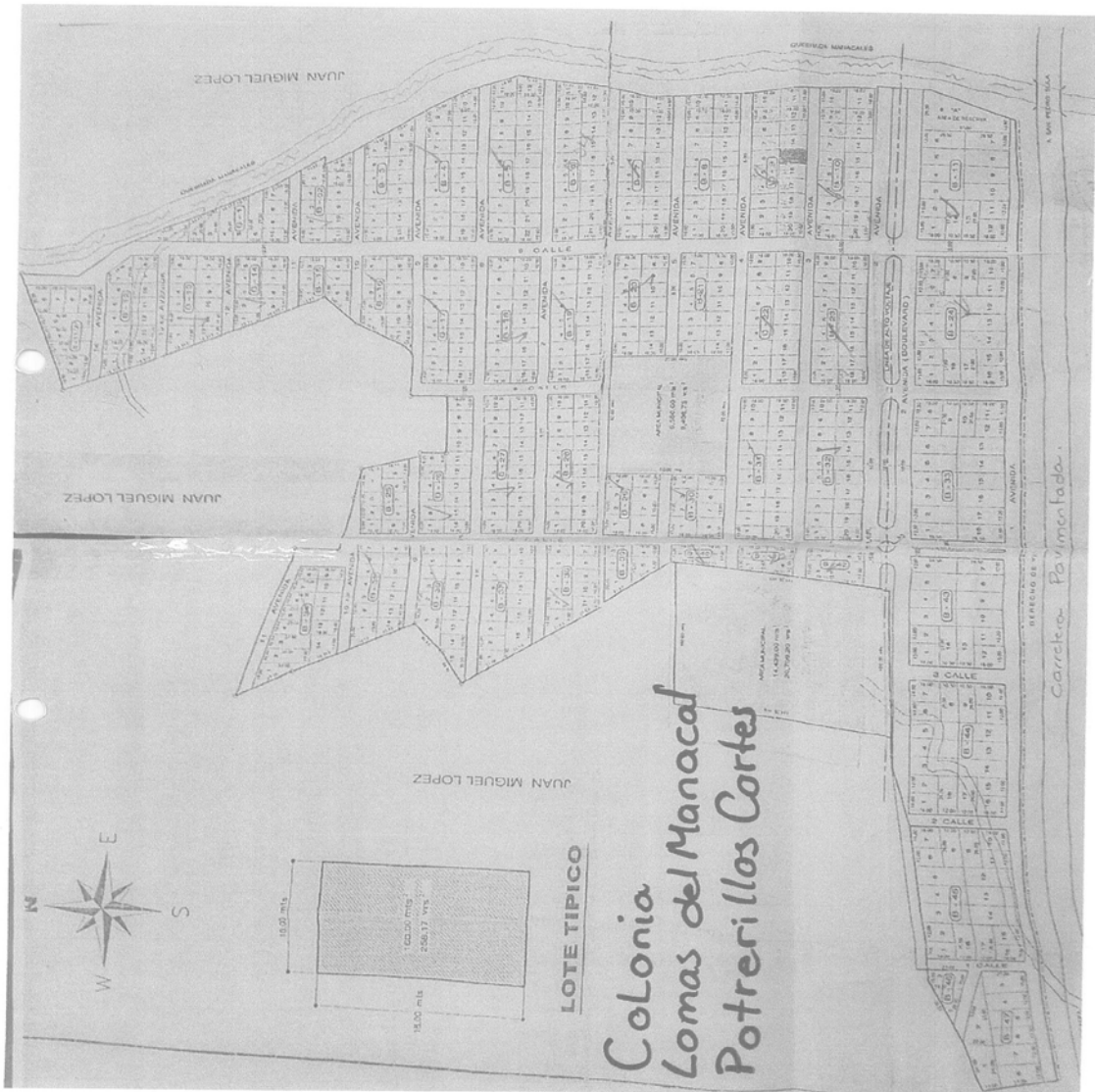

**COMUNIDAD EL REMOLINO, POTRERILLOS CORTES**

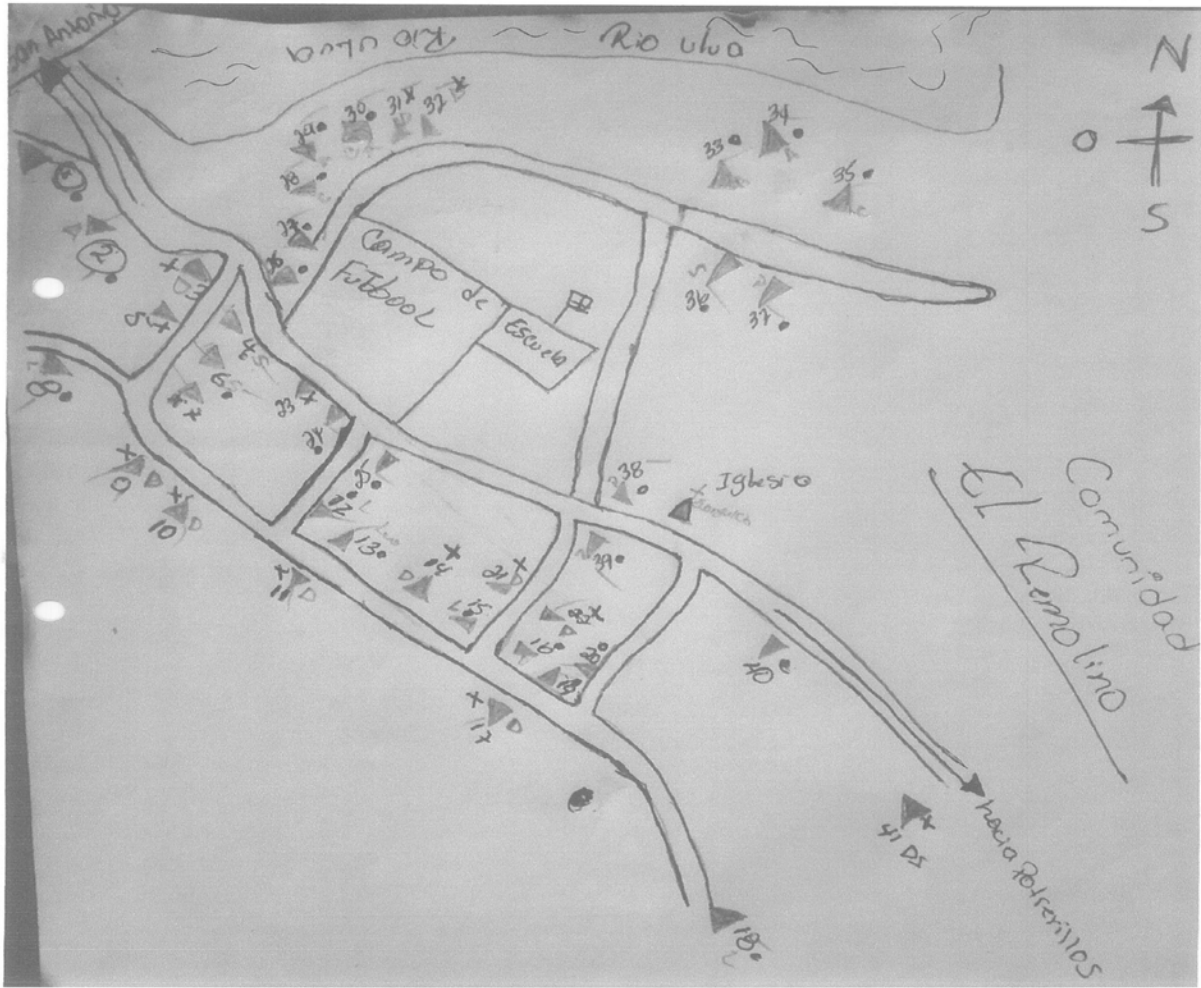







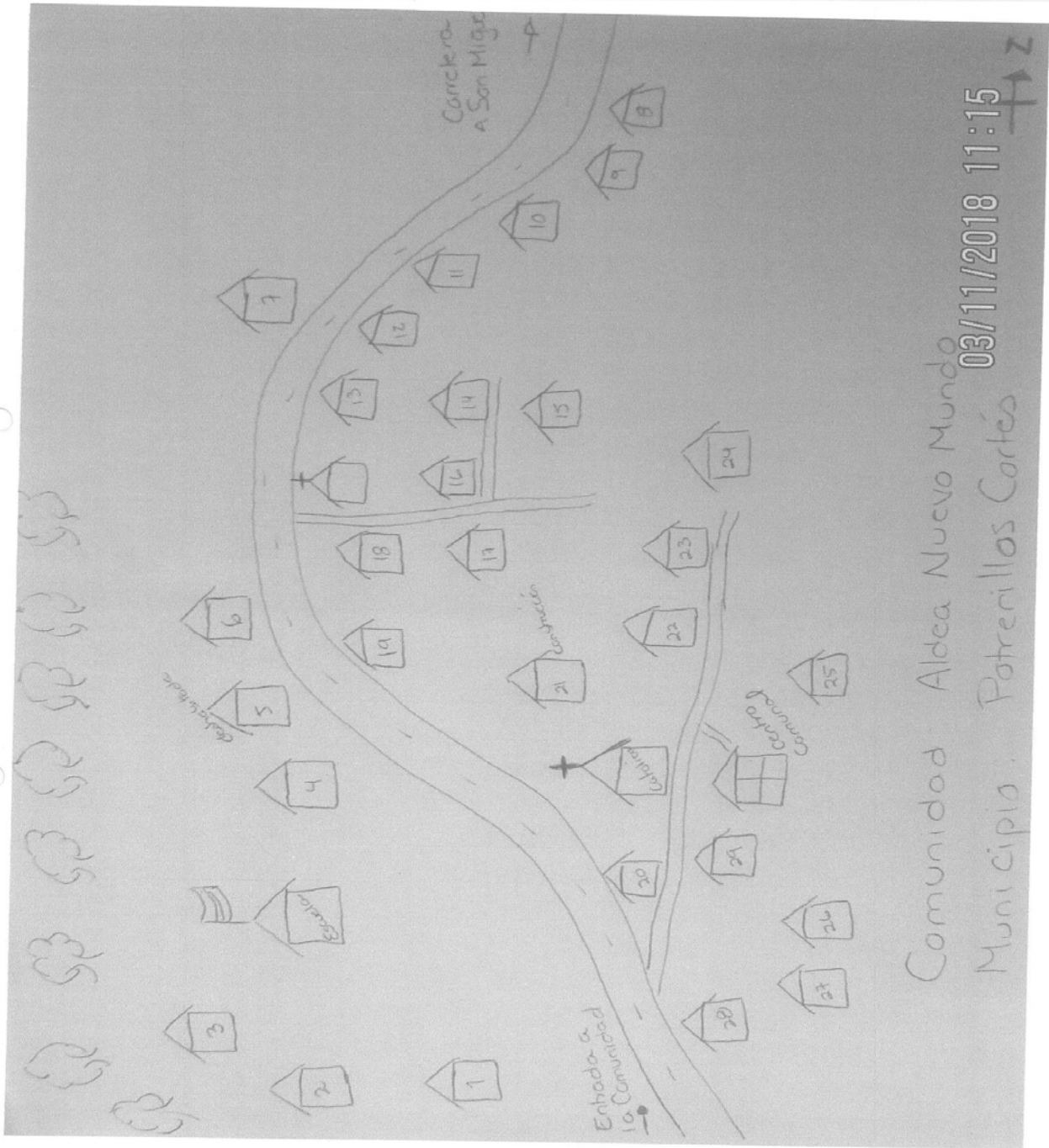

Comunidad Aldea Nuevo Mundo  
 Municipio Potrerillos Cortés  
 03/11/2018 11:15

**ALDE SAN MIGUEL, POTRERILLOS CORTES**

