



INDICADORES SOCIOECONOMICOS DEL MUNICIPIO DE VERACRUZ COPAN.



**Indicadores Socioeconómicos De Línea Base del Municipio de Veracruz,
Copán, En El Marco De Los ODM Y LA ERP**

Preparados Con El Apoyo Técnico De Consejo Intermunicipal Higuito

2011

Contenido

Indicadores socioeconómicos de línea de base del municipio de Veracruz, Copan.

Introducción. -----	6
Resumen ejecutivo-----	7-22
I. Marco de referencia-----	11
1.1 Antecedentes y justificación del proceso-----	11-12
1.2 Metodología aplicada-----	13
II. Contexto biofísico y socioeconómico-----	14-22
2.1 Antecedentes históricos del municipio-----	14-18
2.2 Ubicación geográfica-----	19
2.3 Características físicas-----	19-20
2.4 Características biológicas-----	21
2.5 Características sociales-----	21-22
III. Infraestructura básica existente-----	23-26
3.1 Vial-----	23-24
3.2 Electricidad-----	24
3.3 Telefonía y correos-----	24
3.4 Social-----	24
3.5 Salud-----	24
3.6 Educativa-----	24-25
3.7 Productiva-----	26
IV. Institucionalidad e inversión para el desarrollo-----	27-29
4.1 Desempeño municipal-----	27
4.2 Presencia institucional en el municipio-----	28
4.3 Sociedad civil-----	28
4.4 Inversión social-----	29
V. Análisis de los principales indicadores socioeconómicos-----	30-47
5.1 Población-----	30
5.2 Salud-----	31-22
5.3 Servicios básicos-----	32
5.4 Vivienda-----	33-37
5.5 Educación-----	36-40
5.6 Economía-----	41-46
5.7 Participación-----	47
-	
VI. Conclusiones-----	48-49

Anexos

1. Matriz de indicadores obtenidos en el marco de los ODM y ERP.
2. Listado de Alcaldes municipales
3. Comunidades, distancias a la cabecera, tipo de acceso terrestre y su estado.
4. Infraestructura básica social existente en el municipio por comunidad.
5. Resumen de Kínderes, maestros y niños 2009.
6. Rubros productivos y sus rendimientos en cada comunidad.
7. Estructura organizativa de la Municipalidad.
8. Tipo de asistencia requerida por unidad organizacional.
9. Comportamiento De Los Principales Indicadores De La Gestión Municipal.
10. Presencia institucional por comunidades del municipio de Veracruz Copán.
11. Presencia Organizaciones de la Sociedad Civil por comunidades del municipio de Veracruz Copán.
12. Inversión social en infraestructura social realizada por comunidad durante el 2009-2010 (en Lps.).
13. Población y vivienda por cabecera, aldeas y caseríos.
14. Profesión u oficio de la población en edad de trabajar.
15. Ocupación de la población en edad de trabajar.
16. Principales indicadores de agua y saneamiento energía eléctrica y condición de la vivienda por comunidad.
17. Situación educativa actual por comunidad.
18. Ingresos de indicadores per cápita por comunidad.
19. Frecuencia Simple de la boleta levantada.
20. Listado de jefes de familia.
21. Croquis Censales.

Responsables del Estudio

Corporación Municipal 2010-2014

Coordinación y Redacción:	Ana Ruth Morales
Facilitadores Municipales:	Jenny Sarahí Figueroa Glenda Argentina Niño Juan José González Oscar Benjamín Santos
Supervisión UTM:	Gerson Omar Tabora
Supervisores Consejo Higuito	Danilo Enrique Mejía Zaldívar Edwin Alexis Zeron

Listado de líderes por comunidad encargados del levantamiento:

Líderes	Comunidades
Encarnación Mejía Díaz	El Ocote
Adelmo Mejía Díaz	El Ocote
Yenny Leticia Hernández Cáceres	Montecristo
Raúl Hernández	Montecristo
Keidy Nineth Hernández Zavala	San Antonio
Fanny Ventura	San Antonio
Jacobo Zavala	San Antonio
María Nelly Soriano	El Triunfo
Nicanor Soriano	El Triunfo
Delmi Rosa Vega	Agua Caliente
Lilian Alejandra Alas	Agua Caliente
Wilfredo Hernández Casasola	Bº El Calvario
Nohemí García	Bº El Calvario
Nora Liseth Navarro	Bº Mercedes
Teodoso Castellanos	Bº El Centro
José Eustaquio Tabora	Bº El Centro
Jovel Guevara	Gualzana
Jovel Guevara	Monte grueso
Karen Guevara	Platanitos
Wilfredo Solórzano	Mecedero

Presentación

La Corporación Municipal de Veracruz, Copán pone a disposición de la población, las ONG y las OPD, instituciones gubernamentales, programas, proyectos y sociedad civil, este estudio socioeconómico del municipio para que sirva de consulta y de base en la preparación de planes, proyectos, e investigaciones específicas en pro del desarrollo de nuestras comunidades y del municipio en general.

El contenido de este estudio ha sido levantado por líderes comunitarios a nivel censal, bajo la supervisión del equipo técnico municipal y el Consejo Intermunicipal Higuito, siguiendo una metodología preparada por el proyecto FOCAL JICA, basada en principios aceptables para este tipo de trabajos, con la variante que se basa en la participación voluntaria y efectiva de los líderes comunitarios, quienes conocen sus vecinos y su propia realidad, y ello hace que este proceso sea de bajo costo.

La elaboración de este estudio fue una decisión de la Corporación Municipal presidida por el Sr. Alcalde Reinaldo García en concertación con el Consejo Intermunicipal Higuito, lo cual implicó la contratación e inducción de 4 facilitadores, bajo la supervisión y coordinación de la Unidad Técnica Municipal (UTM), la identificación, selección e inducción de 20 líderes comunitarios, levantamiento, supervisión, corrección, digitalización de boletas en base de datos, preparación de indicadores, cuadros de salida, recolección de información secundaria, redacción, validación, edición y socialización.

La base de datos digitalizada queda en la Municipalidad, bajo la responsabilidad del técnico de la UTM, quien ha sido formado para este fin y coordinó el proceso a nivel de campo, involucrándose además en el manejo de la base de datos; la misma está a disposición para brindar información a detalle para consideración de los usuarios interesados, sea ésta, por comunidad, barrios, aldea o caserío.

Agradecemos el apoyo, esfuerzo y dinamismo de los líderes voluntarios y los importantes aportes técnicos del equipo de profesionales facilitadores que supervisaron el levantamiento de datos, digitalización, procesamiento, análisis e interpretación de resultados. Así mismo el apoyo técnico del Consejo Intermunicipal Higuito por hacer posible este importante documento.

Reinaldo García
Alcalde Municipal
2010-2014

Introducción

La implementación de este proceso corresponde a una réplica impulsada por El Consejo Intermunicipal Higuito, enmarcada en la metodología preparada por la Agencia de Cooperación Internacional del Japón (JICA), que inicialmente se realizó en 6 municipios pilotos y posteriormente replicada en 4 municipios miembros de la mancomunidad: Dulce Nombre, Cucuyagua del Departamento de Copán, Talgua del Departamento de Lempira y Belén Gualcho de Ocotepeque.

El documento es portador de los datos cuantitativos y el análisis cualitativo de los indicadores socioeconómicos levantados a nivel censal, con participación de líderes comunitarios, en el municipio de Veracruz, Copán; datos levantados durante los meses de Agosto y Septiembre del 2010, que representan la base para en lo sucesivo medir y comparar los avances en materia de desarrollo del municipio con relación a los ODM y la ERP.

El documento contiene la presentación por el Alcalde Reinaldo García, una introducción, el resumen ejecutivo y seis capítulos; el primero trata el marco de referencia que incorpora los antecedentes y justificación del proceso, la metodología utilizada en la construcción de indicadores; el segundo, desarrolla el contexto biofísico y socioeconómico del municipio, que incluye los antecedentes históricos, su ubicación geográfica y la caracterización del territorio a nivel físico, biológico y social.

El capítulo tercero narra la infraestructura básica existente en el municipio en cuanto a los aspectos de vialidad, salud, educación, producción e infraestructura social, con el propósito de tener una idea general de las condiciones existentes en este campo y por ende de las carencias o deficiencias que repercuten en la cobertura de la población.

El capítulo cuarto incluye un breve análisis sobre la institucionalidad y la inversión para el desarrollo, tomando en consideración la situación del desempeño de la municipalidad, la presencia institucional en el municipio, el nivel de organización de la sociedad civil y la inversión social ejecutada en el municipio durante el 2010.

En el capítulo quinto se analiza los principales indicadores socioeconómicos recolectados censalmente, en las variables: población, salud, servicios básicos, vivienda, educación, igualdad entre los sexos a nivel educativo, economía y participación social y ciudadana, los cuales representan el conjunto de indicadores bases para medir los avances en materia de desarrollo de la población del municipio.

Por último, el capítulo sexto resume las principales conclusiones del trabajo censal que muestra la actual situación del municipio a la luz de los ODM y la ERP, y finalmente se agregan como anexos los cuadros que muestran la presencia institucional, la existencia de organizaciones de la sociedad civil, inversión social, infraestructura básica y viviendas existentes, la frecuencia simple del censo y la matriz de los principales indicadores en el marco de los ODM y la ERP.

Es de esperar que los resultados del presente estudio sirvan de base para la planificación del desarrollo del municipio, definición de políticas públicas municipales y la preparación de propuestas de proyectos en el marco de la ERP, de tal manera que en el mediano plazo se vuelva a levantar la información censal, bajo la responsabilidad propia de la municipalidad, y establecer si el municipio está avanzando o no en materia de desarrollo, o está superando sus índices de pobreza, y este es el propósito principal de este trabajo.

Resumen ejecutivo

- El Municipio de Veracruz, Copán cuenta con una población de 2,925 habitantes, distribuidos en 5 barrios, 5 aldeas y 6 caseríos.
- Del total, 1,505 son hombres y 1420 son mujeres. Existe un promedio de 4.6 personas por vivienda y la densidad poblacional es de 92.3 habitantes por Km², considerando que el municipio cuenta con una extensión territorial de 31.7 Km².
- La población menor o igual a 18 años es de 48.8% el total, lo que muestra una población relativamente joven y que en los próximos años estará presionando por nuevas fuentes de trabajo y nuevos servicios públicos, entre otros aspectos.
- La natalidad para el año 2,010 fue de 23 niños.
- Existen 119 madres solteras, en el 18.8% de las viviendas, hay que considerar que en aproximadamente el 18.1% de las viviendas viven dos o más familias.
- La tasa de mortalidad materna durante el parto y el post parto para el 2009 fue de 15.1% por cada mil partos atendidos, y la mortalidad infantil en el período fue de 4 niños menores de 5 años que representan el 12.2% por mil niños de este segmento.
- Entre las enfermedades de mayor incidencia en la población están las infecciones respiratorias agudas severas (IRAS), dengue clásico, diarreas, Alcoholismo, enfermedades de la piel y otras en menor escala como ser paludismo, dengue hemorrágico, cáncer, tuberculosis y otras enfermedades comunes como la gripe.
- La población que recibe el servicio de agua se determina así: el 86.6% es a través de acueducto, un 12.5% mediante manguera y un 1.9% con llave pública o pozo considerando que el agua que se recibe por acueducto no es agua con un tratamiento adecuado.
- La cobertura del servicio de alcantarillado es del 0 % de la población, sin embargo el 60.9% de la población poseen letrinas de las cuales el 1.3% no la utilizan, lo que hace un total real de 59.6% de la población con disposición de excretas.
- La cobertura del servicio de energía eléctrica es de 82.3%, servicio que solo lo recibe la población del casco urbano y 5 aldeas quedando solamente tres caseríos sin este tipo de servicio (Agua Buena, El Mecedero y Los Platanitos).
- Existen 860 viviendas, de éstas un 73.7% están ocupadas y un 26.3% desocupadas.
- En cuanto a la tenencia de la vivienda el 83.1% de las familias poseen viviendas propias totalmente pagadas, un 2.5% está alquilando, un 13.7% la ocupan en forma prestada y el 0.6% posee vivienda propia pero la está pagando.

- 1,101 niños y jóvenes se encuentran en edad escolar (37.6% del total de la población), de estos 54% son varones y 46% son mujeres, de los cuales solo el 52.32% están estudiando.
- La población estudiantil que ha llegado al nivel de diversificado es sumamente bajo (10.38%) por lo que el nivel de profesionalización y calificación del recurso humano del municipio no es el esperado para lograr el desarrollo local.
- Las principales actividades económicas del municipio son: corte de café (en tiempo de cosecha) la siembra de granos básicos en menor escala, comerciantes menores que se determinan en un pocas familias.
La Población en edad de trabajar (PET) del municipio representa el 75.83 %, la población económicamente activa (PEA) es el 47.66 % de la PET. El 96.88.% de la PEA está ocupada, por tanto existe un desempleo abierto de 3.12 % de la PEA. La población económicamente inactiva representa el 52.34 % de la PET; no obstante los datos muestran que la PEI es muy alta debido a que la mayoría de la misma son oficios domésticos y estudiantes con alto potencial para trabajar, pero no están ubicados en el mercado laboral, por lo que la PEA desocupada en la realidad es mucho más alta.
- Existen un total de 63 profesiones y oficios.
- Las profesiones que sobresalen son:
 - Profesores, Técnicos, Bachilleres, Admón de Empresas, Enfermería.
 - Los oficios más relevantes son: caficultores, comerciantes al por menor, carpinteros, albañiles, motoristas, oficios domésticos lo que muestra que las actividades a las que se dedican los habitantes son las más comunes de la zona.
 - Los agricultores y ganaderos representan el 34.31 % de la PEA, y los jornaleros representan el 0.18 %, indicando con ello que la economía del municipio gira en torno a las actividades agropecuarias, en tanto el 34.49% de la PEA labora en este sector.
- El 11.7% de las familias reciben remesas del exterior, (52.7% son menores a Lps. 1,000 mensuales)
- El 49.21% de la población recibe ingresos menores a \$ 1 diario (ingreso per cápita).
- En el 60.4% de las familias algún miembro trabaja por cuenta propia la tierra.
- Solo el 46.7% de las familias que la trabajan poseen tierra propia totalmente pagada, un 0.8% de los que trabaja la tierra la están pagando, un 29.8% trabaja la tierra pero alquilada y un 18.8% de familias trabaja en tierra prestada y un 3.9% tienen tierra pero en litigio.
- Del 60.4 % que trabaja la tierra, el 99.7% producen alimentos como granos básicos y otros el 0.3% de estas familias se dedican a otro tipo de cultivos.

- Solo el 62% de los que producen alimentos les es suficiente para el autoconsumo y cubrir con las necesidades de alimentación en la familia.
- Solo el 8.9% de las familias que producen alimentos obtienen excedentes para la venta, principalmente de maíz y frijoles.
- En el 77.6% de las familias los hombres no participan con ninguna organización y en el 77.3% de las familias las mujeres no participan con ninguna organización por lo que es necesario implementar una estrategia de participación de la ciudadanía.

Comparando los principales indicadores con los ODM, tenemos los resultados siguientes:

Cuadro # 1
Consejo Intermunicipal Higuito / Municipalidad de Veracruz, Copán

Indicadores del Municipio de Veracruz, Copán vs. ODM

Objetivos y metas del desarrollo del milenio	Indicadores en Veracruz Copan
<p>Objetivo 1: Erradicar la extrema pobreza y el hambre Meta 1: Reducir a la mitad, entre 1990 y 2015, el porcentaje de personas cuyos ingresos sean inferiores a 1 dólar por día. Meta 2: Reducir a la mitad, entre 1990 y 2015, el porcentaje de personas que padezcan de hambre.</p>	<ul style="list-style-type: none"> - 49.21 % población con ingresos menores a \$ 1 diario. - 44% de las familias los ingresos ajustan para alimentarse de uno a dos tiempos. - 3% de desnutrición en menores de 5 años (año 2010)
<p>Objetivo 2: Lograr una educación primaria universal Meta 3: Velar porque, para el año 2015, las niñas y niños de todo el mundo puedan terminar un ciclo completo de enseñanza primaria.</p>	<ul style="list-style-type: none"> - 52.32% de niños(as) en edad escolar que actualmente estudian. - 82.23 % de niños(as) que estudian primaria de los que tienen edad para hacerlo.
<p>Objetivo 3: Promover la igualdad entre los sexos Meta 4: Eliminar las desigualdades entre los géneros en la enseñanza primaria y secundaria, preferiblemente para el año 2005, y en todos los niveles de la enseñanza antes del fin del año 2015.</p>	<ul style="list-style-type: none"> - 54.63% de niños que estudian primaria. - 45.37 % de niñas que estudian primaria. - 52.33 % de niños que estudian secundaria. - 47.63 % de niñas que estudian secundaria. - 53.95 % de niños en edad escolar. - 46.05 % de niñas en edad escolar. - 45.66 % de niños que actualmente estudian en todos los niveles. - 54.34 % de niñas que actualmente estudian en todos los niveles.

<p>Objetivo 4: Reducir la mortalidad infantil Meta 5: Reducir en dos terceras partes, entre 1990 y 2015, la mortalidad de los niños menores de 5 años.</p>	<ul style="list-style-type: none"> - 4 muertes en niños menores de 5 años que representan el 12.2% por cada mil nacidos.
<p>Objetivo 5: Mejorar la salud materna Meta 6: Reducir, entre 1990 y 2015, la mortalidad materna en tres cuartas partes.</p>	<ul style="list-style-type: none"> - 1 madre murió antes, durante o posparto en el 2009 que representan el 15.1%, por cada mil partos atendidos.
<p>Objetivo 6 Combatir el VIH/SIDA, paludismo y otras enfermedades Meta 7: Haber terminado y comenzado a reducir, para el año 2015 la propagación del VIH/SIDA. Meta 8: Haber detenido y comenzado a reducir, para el 2015, la incidencia del paludismo y otras enfermedades graves.</p>	<ul style="list-style-type: none"> - ___ infectado de VIH por cada mil personas. - infectados de paludismo. - 579 afectados de IRAS. - 1 infectado de tuberculosis. - 306 infectados de dengue clásico.
<p>Objetivo 7: Garantizar la sostenibilidad del medio ambiente Meta 9: Incorporar los principios del desarrollo sostenible en las políticas y los programas nacionales e invertir la pérdida de recursos del medio ambiente. Meta 10: Reducir a la mitad, para el año 2015, el porcentaje de personas que carezcan de acceso sostenible a agua potable. Meta 11: Haber mejorado considerablemente para el año 2020, la vida de los habitantes de los tugurios.</p>	<ul style="list-style-type: none"> - 96.1% de la población utiliza leña para cocinar. - 79.8% personas con acceso al agua por acueducto. - 59.6% personas con acceso a eliminación de excretas. - 0% con servicio de alcantarillado. - 100% viviendas con inadecuada disposición de la basura. - 82.3% población con servicio de energía eléctrica domiciliar. - 94.3% de las viviendas bajo condiciones de regulares a malas. - 54.9% de las viviendas tienen una sola pieza como dormitorio (4.6 promedio familiar).

I. Marco de Referencia

1.1 Antecedentes y justificación del proceso

En Septiembre del año 2000, reunidos en la sede de las Naciones Unidas, 190 Presidentes y Jefes de Estado del mundo suscribieron la Declaración del Milenio, de la cual se derivan los objetivos y metas del milenio (ODM), con el propósito de mejorar las condiciones de paz mundial, la seguridad y el desarrollo de los países principalmente subdesarrollados.

Durante el año 2001, el gobierno de Honduras elaboró la Estrategia de Reducción de la Pobreza (ERP), como compromiso ante la iniciativa de países pobres altamente endeudados (HIPC), que contempla, entre otras, metas para reducir la pobreza en 24 puntos porcentuales, mediante mejoramiento en los niveles de salud, educación, saneamiento básico, etc. Tanto los ODM como la ERP son instrumentos orientadores para ayudar a mejorar las condiciones de vida de la población.

En Honduras, JICA y el PNUD, sobre la base de estos compromisos, desarrollaron un proceso de socialización de los ODM como base importante para la planificación del desarrollo local y medir los avances en la lucha contra la pobreza. En este marco, en julio del 2003, JICA promovió un evento latinoamericano, realizado en Santa Rosa de Copan, donde también participaron líderes de la región, para analizar los avances y experiencias en la socialización de los ODM.

Como parte de los compromisos adquiridos por el Gobierno Japonés con la suscripción de la Declaración del Milenio, JICA ha decidido promover en la región occidental la ejecución de un Programa de Fortalecimiento de Capacidades Locales, por lo cual en octubre del 2003 inicia la elaboración del documento propuesta, previo la realización de talleres diagnóstico en cuatro mancomunidades, siendo estas: Sol y Mocalempa en el sur de Lempira y Chortí e Higuito en el departamento de Copán.

Paralelo al proceso de formulación de la propuesta se inició un proceso de asistencia preparatoria, cuyo propósito es la creación de condiciones y la generación de experiencias pilotos antes del inicio formal del proyecto, a fin que la misma no sufra retrasos. Una de esas experiencias pilotos es el levantamiento participativo de indicadores socioeconómicos en cuatro municipios (uno por mancomunidad): San Nicolás, Dulce Nombre, Virginia y Tomalá.

Uno de los aspectos que justificó la realización de esta experiencia piloto es que el país carece de información veraz y fidedigna que caracterice las condiciones socioeconómicas de los municipios en el marco de los ODM y la ERP, que sirva como base sustancial para la toma de decisiones, formulación de políticas públicas y la concertación de estrategias apropiadas para la promoción del desarrollo.

La información obtenida de los censos de población y vivienda, principalmente el último del 2000, ha carecido de oportunidad en tiempo y contenido, tal que, a estas alturas, la mayoría de los municipios no poseen la información preliminar del censo;

además, el país no tiene una cultura en la generación, uso y manejo de información e indicadores socioeconómicos como bases para la planificación.

En este sentido, en noviembre del 2003, JICA elaboró una propuesta metodológica para la construcción social de indicadores socioeconómicos a nivel de municipios, como un instrumento válido para medir hacia el futuro los avances en materia de desarrollo, reducción de la pobreza y el cumplimiento de los ODM y la ERP, y de los propios procesos que impulsen los actores locales.

En enero del 2004 se concertó con los alcaldes de las 4 mancomunidades la metodología y en febrero se inicia con la capacitación de los facilitadores, organización del trabajo, identificación y capacitación de los líderes, levantamiento censal que duró hasta abril y en mayo se realizó la tabulación y preparación de los cuadros de salida, análisis y redacción.

En 2006 El Proyecto de Fortalecimiento de Capacidades Locales en la Región de Occidente (FOCAL/JICA) concertó con autoridades municipales la metodología aplicar para obtener como resultado Indicadores Socioeconómicos de Línea Base , como una experiencia piloto en 6 municipios que pertenecen al Consejo Intermunicipal Higuito (San Agustín, Dolores, San José, La Unión, San Pedro, Corquin) del Departamento de Copán, teniendo en consideración que los municipios fueran de diferente partido político, su tamaño y su ubicación geográfica, siendo así; los primeros 6 municipios pilotos que cuentan con una línea base utilizando una metodología participativa.

En Agosto del 2010 la Corporación Municipal toma la decisión de realizar este proceso, debido que es uno de los municipios que pertenece a Consejo Intermunicipal Higuito y no cuenta con una información socioeconómica y en Agosto de este mismo año se inicia con la capacitación de los facilitadores, organización del trabajo, identificación y capacitación de los líderes, levantamiento censal que duró hasta el mes de Septiembre y en Octubre, Noviembre y Diciembre se realizó la tabulación y la preparación de los cuadros de salida, análisis y redacción.

El presente documento muestra los resultados del trabajo realizado en el municipio del Veracruz, Copán donde el conjunto de indicadores resultantes reflejan la situación socioeconómica real del municipio, y representa la línea de base municipal para medir en lo sucesivo el nivel de desarrollo que vaya logrando el municipio, como producto de los procesos que impulsen las autoridades y la población.

1.2 Metodología aplicada

Previo al desarrollo del proceso, JICA elaboró una metodología que fue concertada con los alcaldes de las 4 municipalidades, posteriormente se capacitó a los técnicos que asumieron la facilitación metodológica y de campo; la metodología se desarrolla en las siguientes fases:

- I Fase: Diseño y Organización.
- II Fase: Promoción e inducción.
- III Fase: Levantamiento.
- IV Fase: Tabulación y análisis.
- V Fase: Preparación del documento.
- VI Fase: Socialización y validación
- VII Fase: Edición y transferencia.

La primera fase está relacionada con la preparación metodológica y concertación de la propuesta a nivel institucional y con los alcaldes municipales, en tanto la fase segunda, implicó la promoción e inducción con las autoridades y líderes comunitarios, iniciando con la concertación del proceso con la Corporación Municipal, la selección de líderes comunitarios y autoridades con disponibilidad y perfil para participar del levantamiento y la realización de talleres de Inducción, capacitación metodológica y concertación de compromisos con líderes comunitarios, responsables del levantamiento, con un promedio de 3 líderes por comunidad.

Una vez capacitados los líderes, se desarrolló la tercera fase, realizando las visitas en cada comunidad y en forma conjunta entre el facilitador y los líderes se preparaba el mapa de la comunidad, se hacía el recorrido para corroborar los datos, se realizaban ejercicios para asegurar el manejo de la boleta y se finalizaba el día con una asamblea comunitaria.

Dicha asamblea sirve para dar a conocer los objetivos y la metodología de trabajo, hecho esto los líderes procedían en los días subsiguientes a realizar el levantamiento de las boletas, donde el líder coordinador supervisaba y daba seguimiento a los resultados, posteriormente en equipo se realizaba la revisión de resultados y control de calidad y en los casos necesarios se levantaba nuevamente la información.

Levantada la información el facilitador procedía a revisar los resultados, así como el coordinador realizaba visitas de campo para comprobar la veracidad de los mismos, posteriormente se inició la cuarta fase que implicó la tabulación de las boletas, preparación de los cuadros de salida, emisión y revisión de los resultados.

Luego se procedió al análisis de los resultados y la preparación del documento como primer borrador. Las fases subsiguientes implicaron la socialización y validación de los resultados a través de asambleas y cabildos, la revisión de estilo y edición y transferencia para el manejo de la información por las autoridades y empleados.

II. CONTEXTO BIOFÍSICO Y SOCIOECONÓMICO

2.1 Antecedentes Históricos del Municipio

“HISTORIA DEL MUNICIPIO DE VERACRUZ, COPAN”

Antiguamente el Municipio de Veracruz, Copán se llamaba “QUETUNA” la cual era aldea del Municipio de San José Copán. Según algunas personas el nombre surgió desde que un hombre adinerado, político y famoso pasó cabalgando en su caballo negro por el camino real que conducía a la ciudad de Santa Rosa de Copán. El hombre del cual se desconoce el nombre hizo una pausa justamente al principio de un camino en el cual había dos plantas de TUNA que se entrelazaban formando un arco, el hombre inspirado por la belleza de las tunas exclamó: ¡QUETUNA! y de allí surgió el nombre “Quetuna”.

Entre sus primeros pobladores están las familias: Tabora, Archila, Castellanos y Figueroa. Además se cuenta que estas personas llegaron a poseer mucho dinero el cual dejaron bajo tierra, ya que no había manera distinta de guardarlo, la historia cuenta que el dinero lo sacaban periódicamente colocado en cueros de vaca a tomar el sol, para que soltara el moho, ya que en esos tiempos no había gran oferta de productos y servicios como para tener en que invertir el dinero, por lo cual se les amontonaba.

Tiempo después, el dos (2) de junio del año mil novecientos dos (1902) la comunidad de Quetuna recibió el título de Municipio con el nombre de: “Veracruz de Quetuna”, el nombre de Veracruz, surgió por la tradición que aún se practica de subir al cerro denominado “ El Cielito ” para bañar una cruz que se encuentra en ese sitio, actividad que se realiza el tres de mayo de cada año, fecha en que se celebra la feria patronal del Municipio.

Don Abraham Bueso fue la persona encargada de medir la extensión territorial del Municipio que en ese entonces era de 36 kilómetros cuadrados, debido que las aldeas de La Esperanza y El Porvenir pertenecían a este municipio. La extensión territorial actual es de 31.7 kilómetros cuadrados. En el año de mil novecientos cuarenta y ocho (1948) se empezó a construir el proyecto hidroeléctrico denominado: “ EL CANAL ” con una duración de cinco años con tres meses, una vez finalizado el proyecto, empezó a generar energía eléctrica para servicio de la ciudad de Santa Rosa de Copán. De este proyecto aún se encuentran vestigios que dan fe de que existió.

Hoy día Veracruz, Copán es un Municipio con visión futurista al desarrollo, inclinado en mayor grado a la agricultura y entre sus principales productos están: El café, el tabaco, la pimienta, el maíz, los frijoles y gran variedad de frutas para el consumo local.

“INFORMACIÓN GENERAL DEL MUNICIPIO.”**Extensión territorial: 31.7 Km.2**

Población: 2,925 habitantes.

Altitud: 750 metros sobre el nivel del mar. (Casco Urbano)

El Municipio de Veracruz, se encuentra ubicado al Noreste del Departamento de Copán y limita de la siguiente manera:

Al Norte: Con los Municipios de Trinidad, Copán y San José Copán.Al Sur: Con el Municipio de Santa Rosa de Copán.Al Este: Con los Municipios de San José, Copán y Santa Rosa de Copán.Al Oeste: Con los Municipios de Dolores, Copán y Dulce Nombre, Copán.

El Municipio cuenta con muchas riquezas naturales como ser: el cerro Cocoyagua y el cerro Gusmaira, ambas zonas son muy boscosas y productoras de agua por lo que el cerro Cocoyagua fue declarado como una Reserva Forestal Protegida. Además de los bosques posee muchas fuentes de agua las cuales abastecen a los Municipios de: Trinidad, Dulce Nombre, San José, Dolores y Veracruz, Copán.

Entre las fuentes más importantes tenemos: El río Gualzana, quebrada El Carreto, nacimiento El Behuco, quebrada El Manzanal, nacimiento El Pozo, quebrada El Chaparro, quebrada Agua Buena, entre otras.....

DIVISION GEOGRAFICA DEL MUNICIPIO.Cabecera Municipal: Veracruz.Aldeas: El Triunfo, El Ocote, San Antonio, Agua Caliente y Montecristo.Caseríos: El Mecedero, Los Platanitos, Agua Buena, Yarguera, El Monte Grueso, Gualzana..**“COSTUMBRES Y CREENCIAS”**

Una de las costumbres de esta comunidad es que el tres de mayo de cada año se realiza una procesión religiosa hasta un cerro llamado “El Cielito” ya que se cree que de no hacerlo el cerro se derrumbaría sobre el lugar. Allí mismo las personas toman una bebida muy peculiar llamada “Mistela” que se prepara a base de jengibre, lo cual hacen después de los actos religiosos.

“LEYENDAS”

- 1- Se cuenta la leyenda del señor que viajó con su hijo enfermo, en el “Carro del diablo” hacia Santa Rosa de Copán.

- 2- El duende que se llevó hacia la montaña a un niño llamado Lucas y fue encontrado al tercer día.
- 3- Se cuenta de un muchacho que por andar de enamorado se le apareció la Ciguanaba y estuvo loco algún tiempo.
- 4- La anécdota de Don Héctor Martínez, quien asegura que cargó en sus brazos a la sirena del río Gualzana.

"COMIDAS Y BEBIDAS TÍPICAS"

Entre ellas tenemos: Ticucos, Tamales, Empanadas de Oloroco, Chanchita Horneada, Pan de Maíz, Riguas de Elote, Sopa de Jute, Empanadas de Ayote Tierno, Chicha de Maíz, Cususa o Gato de Monte, Vino de Calaguala, Atole de Elote, Atole Chuco, Ayote en Dulce, Chilate con Dulce y Poleada, entre otras.....

"LUGARES TURÍSTICOS"

- 1- La Sirena ubicada en el sitio denominado El Zarral, es uno de los lugares turísticos más hermosos de este lugar, un paraje con cascadas de agua cristalina, cuevas y una espectacular bandada de golondrinas.
- 2- Chorro El Behuco, es un lugar muy frecuentado ya que el agua es muy tibia.
- 3- El Agua Buena, es una fuente de aguas termales.
- 4- El Cerro Cocoyagua, es un lugar de exuberante vegetación, con abundante fauna, apto para hacer ecoturismo.

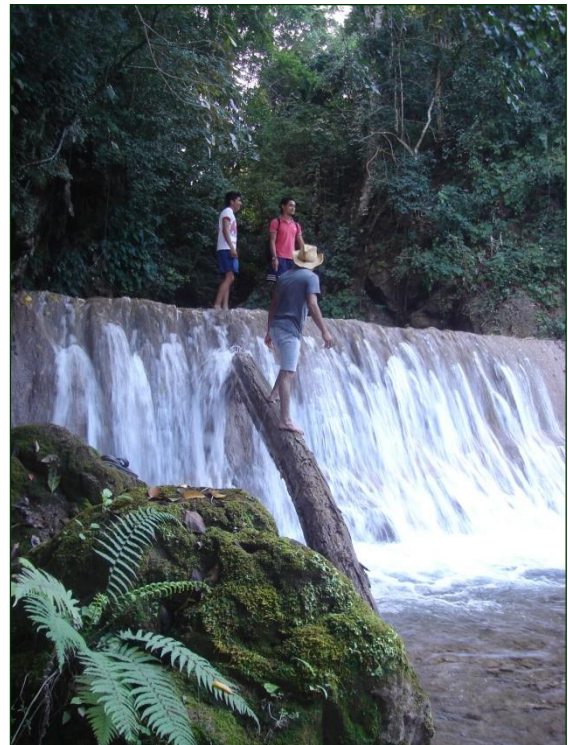
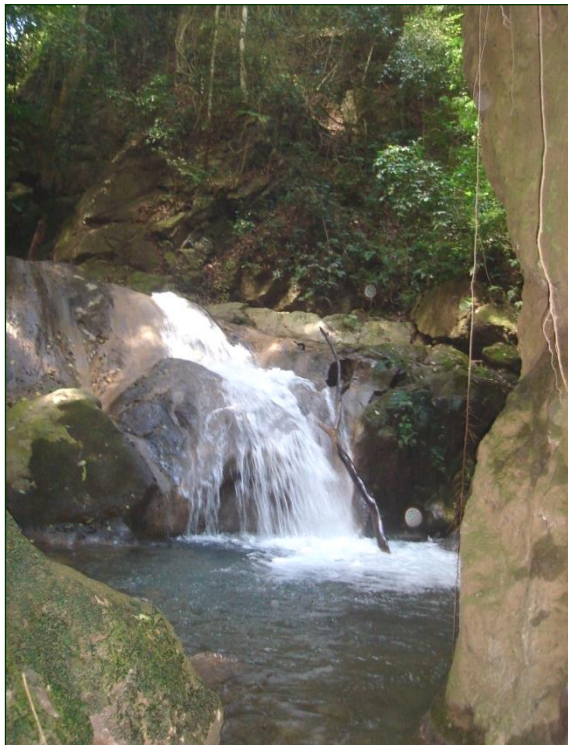

Cascadas La Sirena, Veracruz, Copán



Cascada El Pico de Navaja, Veracruz, Copán.



Ejemplar de la Avifauna de Veracruz, Copán



Niñas de Veracruz, Copán en el Día de La Virgen de Guadalupe



Colonia de Hongos en el Cerro Gusmaira



Parque Central de Veracruz, Copán



Niños participando en las tardeadas infantiles



Flores de acacia en el parque central de Veracruz, Copán

“FERIAS PATRONALES”

En este lugar se celebran dos ferias patronales: Una el doce de febrero en honor a la Virgen de Lourdes. La otra el tres de mayo, día de La Cruz, en ambas ferias se realizan varias actividades religiosas, deportivas y de entretenimiento como ser: Carrera de encostalados, el palo encebado, carreras de caballos, desfile de mojigangas, quema de pólvora, tardeadas infantiles, concursos, alboradas, radio teatro, atrapa el cerdo encebado, venta de comidas y bebidas típicas, fiestas bailables, coronación de la Reina de la feria, juegos de azar, entre otras....

2.2 UBICACIÓN GEOGRÁFICA.

El municipio de Veracruz Departamento de Copán se encuentra ubicado al noreste del mismo y limita de siguiente manera:

Al Norte con el Municipio de Trinidad y San José de Copán

Al Sur: con el municipio de Santa Rosa de Copán

Al Este con los Municipios de San José y Santa Rosa de Copán

Al Oeste con los municipios de Dolores y Dulce Nombre de Copán

El municipio de Veracruz Copán tiene una división geográfica la cual cuenta con las siguientes aldeas;

Al Sureste: Aldea de San Antonio y Montecristo

Al Noreste: Aldea El Triunfo

Al Oeste: Aldea El Ocote

Al Suroeste: Aldea Agua Caliente.

2.3 CARACTERÍSTICAS FÍSICAS

El Municipio de Veracruz, Copán posee una extensión territorial de **31.7 Km²**. de los cuales en un 80% del territorio es montañoso el 20% del terreno es semiplano.

Este territorio lo conforma una serie de cerros y montañas siendo la mayor elevación la del cerro Gusmaira que se encuentra a una elevación de 1490mts. sobre el nivel del mar, también lo conforman el cerro Los Monos, cerro Agua Caliente, cerro Cocoyagua, entre otros de mayor importancia pero que fortalece el enorme recurso hídrico del municipio.

También lo conforman los siguientes ríos quebradas y nacientes que nacen y cruzan nuestro municipio:

- A) Río Gualzana.
- B) Quebrada Agua Buena.
- C) Quebrada el Zapote.
- D) Quebrada Agua Caliente.
- E) Quebrada el Manzanal.
- F) Quebrada El Carreto.
- G) Naciente el Behuco.
- H) Quebrada el Funeral.
- I) Quebrada el Mariposal.

- J) Quebrada El Chorro.
- K) Quebrada el Vertiente.

Rio Gualzana:

Este río nace en dirección de Dolores Copán en su recorrido atraviesa en las orillas de la aldea Agua Caliente y a la vez se une con la quebrada de este mismo nombre, con un recorrido aproximadamente de 8 km. Por los límites del territorio; también a su paso cruza un extremo del casco urbano de Veracruz y a la vez cruza el caserío Gualzana y Montegrueso; en dirección del caserío Gualzana se une a este río La Quebrada El Zapote, también cruza otros Municipios y aldeas aledañas. Dicho río desemboca en río Higuito el uso de agua de este río se usa para diferentes servicios como ser; Irrigación de cultivos también se utiliza como diversión turística en la temporada de verano

Quebrada Agua Buena:

Esta quebrada nace en el cerro Plan de las Vigas con un recorrido de 4km cuadrados cruzando el caserío del mismo nombre. El cual sus aguas son utilizadas para el consumo humano de los habitantes de dicho caserío, a la vez es utilizada para el riego de cultivos y desemboca en la quebrada el Carreto

Quebrada El Zapote:

Esta quebrada nace en dirección de municipio de Dolores, Copán; teniendo un recorrido aproximado de 5km. El cual desemboca en el río Gualzana, el único aprovechamiento de esta Quebrada es por su caudal arrastra material para la construcción como ser: grava arena y piedra.

Quebrada Agua Caliente:

Esta quebrada nace en el cerro Agua Caliente con un recorrido aproximadamente de 1km a la orilla de la aldea Agua Caliente que a la vez se une con el río Gualzana. También es bueno recalcar que el uso de esta fuente de agua es totalmente desaprovechada y solo una milésima parte de esta agua se utiliza para regar químicos

Quebrada el Manzanal :

Esta quebrada nace en jurisdicción del cerro Guzmaira con un recorrido aproximadamente de 7km y cruza un extremo del casco urbano de Veracruz, Copán y desemboca en la quebrada denominada El Carreto; el lugar donde nace está quebrada es aprovechada para el uso del consumo humano (agua potable). Ya que a su paso por el casco urbano de Veracruz es contaminada por basura y aguas negras.

Quebrada Carreto:

Esta quebrada surge de la unión de dos nacientes uno que nace en jurisdicción del cerro El Anillal que pertenece al caserío de Platanitos y el otro nace en dirección de la aldea El Ocote con un recorrido aproximadamente de 10km que atraviesa el barrio denominado el Carreto ya que de allí proviene su nombre y desemboca en río Gualzana cerca de la aldea La Esperanza en su recorrido en esta quebrada se ubica un chorro de agua caliente el cual queda como a unos 1200 mts del casco urbano.

Naciente el Behuco:

Esta fuente nace en el casco urbano del cual muchos de nuestros habitantes la usan para bañarse y lavar ropa tiene un recorrido aproximadamente de 3km y desemboca en la quebrada denominada el Carreto. En el naciente antes mencionado aún existen vestigios de que antes funciono como lavadero público.

Clima

Nuestro municipio es lluvioso de altura, por contar con elevaciones que superan a los 1400mts sobre el nivel del mar en las áreas montañosas de nuestro municipio.

Además se cuenta con condiciones más cálidas en la parte más baja que desde los rangos desde 520 a 750 mts sobre el nivel del mar donde está ubicada la cabecera municipal, la época más seca está comprendida entre los meses de febrero hasta abril de los cuales marzo es el más seco.

La estación lluviosa comienza en el mes de mayo y finaliza en el de diciembre del cual el mes de septiembre es el más lluvioso.

En la temporada de verano las temperaturas suben hasta un promedio de 28 grados centígrados, mientras que en la época de lluvia bajan hasta los 18 grados centígrados.

En nuestro municipio solo se dan dos estaciones invierno y verano. El invierno inicia en el mes de mayo y finaliza en el mes de diciembre el verano inicia en el mes enero y finaliza en abril.

2.4 CARACTERÍSTICAS BIOLÓGICAS

Nuestro municipio cuenta con algunas zonas de vida como ser Guzmaira y Cocoyagua la vegetación en esta región es cálida.

Fauna:

Tucanes, Loras frente Roja, Pericos Verdes, Nutrias, Tacuezin, Comadreja, Lepasil, Gato de Monte, Venados, Iguanas, Tepezcuintes, Mapaches, Cusucos, Lechuza, Zopilotes, Gavilán, Checos O Pájaro Carpintero, Martín Pescador, Golondrinas, Zorzal, Oropéndola, Chileros, Tijuy, Palomas, Gallo, Gallina Guinea Chachas, Garzas, Patos, Tamagás, Coral, Devanador, Zumbadoras, Guarda Caminos, Bejuquillos, Lagartija, Iguana, Garrobo, Charancaco, Talconete, Peces, Chuntres, Guapotes, Machacas, Anguilas, Sardina Común, Tilapia, Tepemechín.

Plantas Medicinales:

Eucalipto
Vick
Jengibre
Limón
Saúco
Hierva santa
Yanten
Tres puntas
Venadillo

Ruda
Anís
Apasote
Hierba de Zorro
Urusul
Hoja Blanca
Siguapate
Hierba Buena

Plantas Comestibles

Zanahoria
Rábano
Yuca
Repollo
Mostaza
Cilantro
Remolacha
Pepino
Camote

Principales Cultivos

Maíz
Frijol
Frijol de Verdura
Café
Plátano
Tabaco

Pimienta
Tres puntas
Venadillo

2.5. CARACTERÍSTICAS SOCIALES

En nuestro municipio las relaciones sociales de nuestros pobladores son un poco distante debido a que todos los vecinos se dedican a diversas actividades desempeñándolas de manera individual, todos los vecinos se organizan de forma familiar al cultivo de maíz fríjol y café; entre otros cultivos que son de mucha importancia para el desarrollo económico de nuestras familias.

En el municipio de Veracruz se reflejan diversas costumbres y tradiciones.

“COSTUMBRES “

Una de las costumbres de esta comunidad es que el tres de mayo de cada año se realiza una procesión religiosa hasta un cerro llamado “El Cielito” ya que se cree que de no hacerlo el cerro se derrumbaría sobre el lugar. Allí mismo las personas toman una bebida muy peculiar llamada “Mistela” que se prepara a base de jengibre, lo cual hacen después de los actos religiosos.

Otra tradición es celebrar la feria tradicional dentro de este se lleva a cabo una misa el tres de mayo y una caminata a las tres crucitas las cuales tienen un recorrido partiendo de la siguiente manera:

Desde Iglesia Católica hacia el cerro el denominado El Cielito

Desde la iglesia Católica al amate que se encuentra en el barrio el Calvario

Desde la iglesia Católica a la Ceiba que se encuentra en el barrio Mercedes

Se cree que haciendo este recorrido cada año se evitara que dicho cerro el cielito se venga hacia abajo y se pierda dicho municipio.

Se cuenta con una serie de vestigios de un Canal construido en el año de 1948 que se utilizó para generar electricidad a beneficio de la ciudad de Santa Rosa de Copán y del cual todavía se aprecia restos de este patrimonio.

También nuestro municipio cuenta con un pequeño atractivo turístico llamado La Sirena que tiene 2 cuevas y una catarata.

Con un recorrido aproximadamente desde la catarata hacia las cuevas de aproximadamente 500 metros por medio del río.

También es bueno sobresalir que la población habla idioma español, se cuentan con dos religiones; la católica y la evangélica, las principales formas de recreación de los niños, adolescentes y jóvenes adultos son: el fútbol juego de mable, capirucho y otros.

“LEYENDAS”

- 1- Se cuenta la leyenda del señor que viajó con su hijo enfermo, en el “Carro del diablo” hacia Santa Rosa de Copán.

- 2- El duende que se llevó hacia la montaña a un niño llamado Lucas y fue encontrado al tercer día.
- 3- Se cuenta de un muchacho que por andar de enamorado se le apareció la Ciguanaba y estuvo loco algún tiempo.
- 4- La anécdota de Don Héctor Martínez, quien asegura que cargó en sus brazos a la sirena del río Gualzana.

“COMIDAS Y BEBIDAS TÍPICAS”

Entre ellas tenemos: Ticucos, Tamales, Empanadas de Oloroco, Chanchita Horneada, Pan de Maíz, Riguas de Elote, Sopa de Jute, Empanadas de Ayote Tierno, Chicha de Maíz, Cususa o Gato de Monte, Vino de Calaguala, Atole de Elote, Atole Chuco, Ayote en Dulce, entre otras. Cocción de nacatamales, tortillas, maíz, frijol, el famoso pan elaborado por mujeres y cocinado en hornos de tierra, ticucos tamalitos de elote, fritas de elote riguas etc.

Bebidas tradicionales como ser:

Atole dulce

Atole chuco

Calaguala

Esta última bebida típica tenemos que luchar por mantenerla porque casi ya no es elaborada por los pobladores.

Los habitantes de esta comunidad comparten las vacaciones de Semana Santa y de fin de año con comidas como ser: Tortas De Pescado Torrejas Chilate Buñuelos Plátano En Miel Para Fin De Año Cerdo Horneado Y Nacatamales.

III INFRAESTRUCTURA BÁSICA

El municipio de Veracruz a nivel global cuenta con diversos edificios como ser; El Palacio Municipal, Un Parque Central Dos Centros De Salud Uno Ubicado En El Casco Urbano Y El Otro En La Aldea San Antonio, Un Centro De Educación Básico Ubicado en la cabecera municipal, cuenta con seis escuelas una en cada aldea y la otra en el caserío de Mecedero de las cuales cuatro de las antes mencionadas son oficiales, una es privada que la encontramos en la aldea de San Antonio II (Montecristo) la del caserío El Mecedero es municipal porque hasta el momento no se cuenta con una plaza de Secretaría de Educación, también contamos con dos kínderes ubicado el primero en el casco urbano y el segundo en la aldea de San Antonio, contamos con seis cementerios uno en el casco urbano y los otros en San Antonio, Montecristo, El Triunfo, El Ocote y en el caserío Los Platanitos, existen dos centros comunales uno en el casco urbano y el otro en la aldea de San Antonio, cinco canchas de fútbol una posta policial, un registro Nacional de las Personas, un Juzgado de Paz y entre otros.

3.1 Vial

Este municipio cuenta con una longitud aproximada de carreteras; primarias, secundarias y caminos de penetración:

Distancia de carretera del casco urbano a las aldeas y caseríos.

Aldea Agua caliente:		Barrio El Centro:	
Secundaria:	3Km	Primaria:	200mts
Penetración:	2.5Km	Secundaria:	2km
Aldea El Triunfo		Barrio Mercedes:	
Secundaria:	1km	Secundaria:	1.5km
Penetración:	3km	Penetración.	500mts
Caserío Gualzana		Barrio El Calvario:	
Secundaria:	1km	Secundaria:	1km
Caserío Montegruoso		Penetración:	2km
Secundaria:	2km	Barrió La Lomita:	
Caserío Los Platanitos:		Penetración:	1Km
Penetración:	3km	Barrio El Carreto:	
Caserío El Mecedero		Penetración:	500 mts
Penetración:	3km	Secundaria:	1km
Veracruz a San Antonio:	5km		
Veracruz a Montecristo:	6.5km		
Veracruz a El Ocote:	3km		
Veracruz a Agua Caliente:	2.5km		
Veracruz a El Triunfo:	15km		
Veracruz a Los Platanitos:	6km		
Veracruz a El Mecedero:	7km		
Veracruz a Gualzana:	2km		
Veracruz a Montegruoso:	3km		

En municipio de Veracruz todas sus aldeas y caseríos están comunicadas por carreteras secundarias en su totalidad.

3.2 ELECTRICIDAD

En cuanto a la electricidad el municipio de Veracruz Copán cuenta con conexiones domiciliarias distribuidas de la siguiente manera:

Casco Urbano:	162 medidores
San Antonio 1:	92 medidores
San Antonio 2:	57 medidores
El Ocote:	31 medidores
El Triunfo:	54 medidores

3.3 TELEFONÍA Y CORREOS

En nuestro municipio contamos con tres clases de telefonía privada que se detallan a continuación; TIGO, CLARO Y DIGICEL, estas líneas son mucha importancia para nuestros pobladores pero también es bueno considerar que los ingresos de estas compañías no benefician en gran parte a nuestro municipio.

3.4 SOCIAL

En nuestro municipio contamos con dos centros comunales, cinco canchas de fútbol, a la vez se encuentran ubicadas doce iglesias de las cuales cinco de ellas son de la religión evangélica y siete son católicas localizadas en el casco urbano y las demás en las aldeas.

3.5 SALUD

El municipio de Veracruz Copán cuenta con dos centros de salud uno ubicado en el casco urbano y otro en la aldea de San Antonio.

El centro de salud del casco urbano de Veracruz Copán cuenta con 2 enfermeras y un promotor de salud y una aseadora, lastimosamente no se cuenta con el apoyo de un doctor que es importante para una mejor atención y solución de problemas que a diario tiene que enfrentar el personal de estos centros de salud.

El otro ubicado en una de las aldeas denominado San Antonio solo cuenta con una enfermera y una aseadora

3.6 EDUCATIVA

A nivel del sistema educativo la infraestructura existente la conforman 4 centros de preescolar de las cuales 2 son PROHECO y el resto son oficiales, existen 7 escuelas en total 1 PROHECO y una privada y 5 escuelas oficiales, 1 centro básico ubicado en el casco urbano de Veracruz Copán; también, funciona el programa de educación para todos, Educatodos, en todas las comunidades.

A nivel preescolar el municipio cuenta con 13 centros de los cuales siete son maestros titulados y seis son maestros no titulados como ser peritos, bachilleres entre otras profesiones existentes en el país estos maestros funcionan en las escuelas PROHECO las cuales contratan personal así para que los niños reciban el pan del saber.

A continuación se detalla en el siguiente cuadro la ubicación así como el número de niños y niñas también el tipo de kínder al que pertenece en nuestro medio.

Consejo Intermunicipal Higuito / Municipalidad de Veracruz Copán
Comunidades Con Centros Preescolares, Maestros Y Niños 2010

Comunidad	Nombre del Kínder	Tipo de Kínder	No. de Maestros		Alumnos Matriculados		Total
			M	F	Niñas	Varones	
Veracruz	Infancia Feliz	Oficial	0	1	17	18	35
San Antonio	Juan José Zavala	Oficial	0	1	8	8	16
El Ocote	Rayito de Luz	CEPREF	0	1	4	8	12
El Triunfo	Renovación	CEPREF	0	1	9	12	21
Montecristo	Bosque infantil	CEPREF	0	2	4	15	19

Fuente: secretaría de educación pública

Consejo Intermunicipal Higuito / Municipalidad de Veracruz Copán
Resumen De Centros De Primaria, Maestros Y Niños 2010

Comunidad	Nombre Escuela	Tipo de Escuela	No. de Maestros		Alumnos Matriculados		Total Matriculados
			M	F	Niñas	Varones	
Veracruz	C.E.B.R	Oficial	4	6	109	122	231
Agua caliente	Lempira	Oficial	1	0	27	13	40
San Antonio	Honduras	Oficial	0	3	43	45	88
El Triunfo	Francisco Morazán	Oficial	1	1	48	55	103
Monte Cristo	Ramón Medina Cueva	Privada	0	2	38	40	78
El Ocote	Vivian de Serrano	Oficial	2	0	35	39	74
Los Platanitos	Reinaldo García	Municipal	0	1	9	12	21

Fuente: secretaría de educación pública

En el nivel primario el municipio cuenta con 7 escuelas en total de las cuales 5 son oficiales y 1Municipal y también una privada; 1Centros Básico, con un total de 1,794 alumnos y alumnas matriculados y atendidos por un número de maestros; a continuación el cuadro resumen de los centros de educación escolar.

Cuadro # 5

Consejo Intermunicipal Higuito / Municipalidad de Veracruz Copán

Resumen de centros de educación primaria, maestros y niños (as)

Tipo de escuela	# de maestros	Varones	Niñas	Total Matriculados
Oficial	18	274	262	536
PROHECO	03	52	47	99
Total General	21	326	309	635

Fuente: secretaría de educación pública

3.7 PRODUCTIVA

El municipio de Veracruz Copán es una zona totalmente productora de café este rubro es la principal actividad que los pobladores se dedican y a la vez es el rubro que más ingreso atrae a las familias del municipio.

Es bueno resaltar que los habitantes de este municipio se dedican también a la cosecha de granos básicos (maíz, frijol.) que también atraen en gran parte los ingresos de las familias de Veracruz, también algunos pobladores cosechan Pimienta y además es el único municipio de la zona que produce una gran cantidad de este producto.

Además se cosechan otros productos que son parte de la alimentación diaria de nuestras familias.

IV INSTITUCIONALIDAD E INVERSIÓN PARA EL DESARROLLO

4.1 DESEMPEÑO MUNICIPAL

La Corporación Municipal está integrada por 4 regidores, 2 del Partido Nacional y 2 del Partido Liberal, el alcalde y el Vicealcalde, como en el resto del país la Corporación se reúne cada quince días. Como parte de la representación de la sociedad civil existe el Consejo de Desarrollo Municipal (CODEM), que está integrado por 6 personas representantes de las Comisiones Ciudadanas, que son las encargadas de impulsar, en apoyo a la municipalidad, las líneas estratégicas definidas en el plan estratégico de desarrollo del municipio que se formuló en el año 2004 y se amplió con el plan de inversión social en el 2010.

En su estructura operativa la municipalidad cuenta con los departamentos de Control Tributario-Catastro siendo esta unidad una sola persona, Secretaria, Tesorería, Control de Presupuestos, Unidad Técnica Municipal (UTM), Unidad Municipal Ambiental (UMA) y el Director Municipal de Justicia, con un total de 7 empleados y un valor en la nómina mensual de Lps. 46,700.00, incluyendo el Alcalde.

La mayor parte de contribuyente lo representan los pequeños negocios registrados que en total suman 67 siendo, en su mayoría los dedicados al mini comercio. Entre ellos tenemos beneficios de café, bodegas de café, pulperías, billares entre otros.

La municipalidad de Veracruz Copán en el contexto nacional por su captación de recursos se ubica en las de cuarto nivel, en vista que sus ingresos corrientes representaron un monto, para el 2010, de Lps **1,039,038.28** y los ingresos totales de Lps **6,305,559.79** la diferencia corresponde a ingresos de capital financiados en su mayoría por las transferencias;

Además, las inversiones se realizan estrictamente de las transferencias recibidas, en vista que de no ser así, con los ingresos corrientes no están en capacidad de financiar ninguna inversión, de lo cual se evidencia la necesidad de mejorar la gestión institucional municipal y por ende la captación de recursos para inversión.

La municipalidad está asociada con el Consejo Intermunicipal Higuito, que la conforman 13 municipios.

4.2 PRESENCIA INSTITUCIONAL EN EL MUNICIPIO

En el municipio tienen presencia directamente 21 instituciones, de las cuales 10 son públicas, 11 privadas, y dos cooperantes (JICA Y AECID) los cuales están apoyando proyectos de infraestructura social; para mayor detalle y las intervenciones por comunidades (ver anexos # 9).

4.3 SOCIEDAD CIVIL

En el municipio existe una variedad de organizaciones de la sociedad civil establecidas, de las cuales son los Patronatos la base organizativa comunitaria más fuertes involucrados en procesos de desarrollo local, y funcionan como uno de los enlaces más cercanos hacia la municipalidad, así como con las distintas instituciones que en su mayoría son públicas que operan en el municipio.

En síntesis las organizaciones existentes son: 8 patronatos, 5 juntas de agua, 12 iglesias (entre Evangélicas y Católicas), 12 sociedad de padres de familia, 9 clubes deportivos, (anexo 5) y otros comités de sociedad civil tales como las cajas rurales, grupos juveniles, juntas rurales de productores de café, mesas ciudadanas, asociaciones de educación comunitaria y grupos de mujeres. Cada una de estas organizaciones civiles juegan sus propios roles encaminados al desarrollo del municipio, entre estos roles tenemos:

Los Patronatos: Orientan principalmente sus funciones a la gestión de proyectos de infraestructura, así como a procesos de organización y participación de la sociedad en el tratamiento de problemas de interés público; todos son apoyados por la municipalidad y por instituciones afines al desarrollo local.

Las Juntas de Agua: Sus acciones las orientan a lograr el buen manejo y administración de los acueductos, tanto en la construcción de los mismos como en su operación; también, centran su interés en el buen funcionamiento organizacional y administrativo de las mismas Juntas, así como en la protección, control y manejo de las fuentes productoras de agua, son apoyadas directamente por la municipalidad y por las instituciones afines a la protección de los recursos naturales.

Iglesias: Existen 12 iglesias entre católicas, evangélicas y otros ministerios; las cuales tienen como misión promover los valores espirituales del cristiano con énfasis en el amor al prójimo y ejercer la paz, armonía y la comprensión entre los habitantes.

Sociedad de Padres de Familia: Sus funciones están orientadas a brindar apoyo a los procesos de enseñanza - aprendizaje de los niños, en las actividades realizadas a nivel del centro educativo, la comunidad y en la familia. Existen 12 en total, estas mayormente se encuentran organizadas en las comunidades donde existe una escuela ya sea oficial o pública.

Clubes Deportivos: Existen 9 grupos deportivos de fútbol que representan un espacio de recreación para la juventud y de promoción de la armonía entre, y para los pobladores

normalmente están estructurados por jóvenes que día a día demandan proyectos encaminados a la mejora de sus lugares de recreación.

4.4 Inversión Social.

Durante el año 2010 la municipalidad realizó una inversión de Lps. **2,649,623.62** en apoyo al sector salud, educación, social, vial y productiva, esta inversión en un 100% corresponde a fondos obtenidos de la transferencia del gobierno central; sin embargo, la inversión en estos sectores fue mayor en el período, debido al apoyo logrado de otras instituciones y de la contraparte comunitaria, tal como se observa en el siguiente cuadro: (para mayor detalle ver anexo # 11)

Consejo Intermunicipal Higuito / Municipalidad de Veracruz Copán Detalle en infraestructura por comunidad y por sector durante el 2010

Inversión por comunidad	
Cabecera	L.990,723.47
El Ocote	L.761,824.80
Agua Caliente	L. 124,796.14
El Triunfo	L. 0.0
San Antonio I	L. 199,973.40
San Antonio II (Montecristo)	L. 572,305.81
Los Planitos	L. 0.0
El Mecedero	L. 0.0
Gualzana	L. 0.0
Montegrueso	L. 0.0
TOTAL	L. 2,649,623.62

Inversión por Sector	
Sector	Inversión
Salud	L. 108,988.75
Educación	L. 0.0
Social	L.1,593,565.04
Vial	L. 947,069.83
Productiva	L. 0.0
TOTAL	L. 2,649,623.62

Fuente Municipalidad

Entre otras fuentes de inversión están: Ministerio de Salud, Escuela Saludable, ENEE, Plan en Honduras, Agencia Española de Cooperación Internacional para el Desarrollo-AECID, Fondo Vial y Fondo Hondureño de Inversión Social FHIS, entre otras los cuales promueven proyectos de desarrollo en el municipio.(Ver Anexo # 9)

V ANÁLISIS DE LOS PRINCIPALES INDICADORES SOCIOECONÓMICOS

Los siguientes datos descritos en cada ítems corresponden a los resultados que se obtuvieron de la encuesta censal levantada de forma participativa por los líderes y lideresas de cada una de las comunidades, por tanto son datos que muestran el comportamiento de dichos indicadores, conforme la información brindada por los cabezas de cada familia del municipio y comprobada mediante cartografía actualizada por las propias comunidades

mediante las supervisiones y controles de calidad establecidos por el equipo técnico facilitador del Consejo Intermunicipal Higuito. En el anexo # 12 se muestra el detalle de las edificaciones y viviendas ocupadas y desocupadas por comunidad.

El análisis de los indicadores obtenidos, además, se ha realizado en forma comparativa con las metas previstas en los Objetivos Desarrollo del Milenio y la Estrategia de Reducción de la Pobreza, a fin de establecer la situación del municipio en este marco; como apoyo a este análisis se preparó la matriz de indicadores obtenidos a la luz de los ODM y la ERP que se muestra en el anexo # 1.

5.1 POBLACIÓN

El Municipio cuenta con una población total de 2,925 habitantes, clasificados así: hombres 1,420 y 1,505 mujeres. Existe un promedio de 4.6 personas por vivienda y una densidad poblacional es de 92.3 habitantes por Km².

En el siguiente cuadro puede observarse el comportamiento de la población por rango de edades y su clasificación por sexo, donde se muestra una predominancia en el rango de 7 a 12 años seguido de los rangos de 19 a 25 y de 31 a 40 años, haciendo un porcentaje de menores de 18 años del 48.8% del total de la población, lo que nos da a conocer que existe una población relativamente joven y que en los siguientes años estará presionando por nuevas fuentes de empleo y nuevos servicios públicos, entre otros aspectos.

Cuadro # 7
Consejo Intermunicipal Higuito / Municipalidad de Veracruz, Copán
Población clasificada por rangos de edades

Rangos de Edades	No. De Personas	%	Clasificación por sexo			
			Mujeres	%	Hombres	%
Menores de un Año	66	2.26	39	2.7	27	1.8
De 1 a 4 años	262	8.96	121	8.5	141	9.4
De 5 a 6 años	151	5.16	65	4.6	86	5.7
De 7 a 12 años	512	17.5	236	16.6	276	18.3
De 13 a 15 años	226	7.73	109	7.7	117	7.8
De 16 a 18 años	212	7.25	97	6.8	115	7.6
De 19 a 25 años	380	13	180	12.7	200	13.3
De 26 a 30 años	211	7.21	110	7.7	101	6.7
De 31 a 40 años	295	10.1	157	11.1	138	9.2
De 41 a 50 años	213	7.28	106	7.5	107	7.1
De 51 a 64 años	214	7.32	115	8.1	99	6.6
De 65 años y mas	183	6.26	85	6.0	98	6.5
Total	2925	100	1420	100.0	1505	100.0

Fuente: Elaboración propia con base a resultados del censo 2010

Otro dato importante es que existe una diferencia notable de personas del sexo masculino, como del sexo femenino habiendo una diferencia de 85 hombres más que mujeres, no obstante este comportamiento es así ya que las mujeres emigran a las otras ciudades en busca de oportunidades de trabajo y de estudio.

5.2 SALUD

La natalidad para el año 2009 fue de 66 niños, un dato importante con relación a la fortaleza, estabilidad de la familia y el crecimiento de la niñez es que existen 119 madres solteras en 634 viviendas, lo cual representa el 18.8 % de las viviendas, hay que considerar que en aproximadamente el 18.1 % de las viviendas viven dos o más familias, generalmente con nexos de consanguinidad, algunas de estas familias son madres solteras que no han podido formar su hogar separadamente.

Los ODM han programado reducir la mortalidad materna en $\frac{3}{4}$, en tanto la ERP proponen reducirla a la mitad, en cuanto a esto la tasa de mortalidad materna durante el parto y el posparto para el 2009, y la mortalidad infantil en menores de 5 años fue de un 12.2 %.

Frecuentemente los partos son atendidos por enfermeras, parteras y médicos, durante el 2009 del total de partos, el 23 % fueron atendidos por enfermeras, el 17 % por parteras y el 59.1 % por médicos, siendo muy significativo el porcentaje de partos atendidos por parteras a pesar de la cercanía con el hospital de occidente; se menciona también según los datos que se obtuvieron que hay un caso en que el parto fue atendido por el marido, algunos de estos casos se dan debido a que hay aldeas que están incomunicadas por carreteras lo que dificulta el traslado de las mujeres embarazadas.

En cuanto a la desnutrición la ERP propone reducir a la mitad la desnutrición en niños menores de 5 años la cual en el municipio es de 03%de acuerdo a los datos de salud con base al año 2010.

Entre las enfermedades más comunes o de mayor incidencia en la población están las infecciones respiratorias agudas (IRAS), dengue clásico, paludismo, dengue hemorrágico, y otras enfermedades comunes como la gripe. En cuanto a esto los ODM solamente prevén reducir el paludismo el VIH y otras enfermedades. Como podrá observarse en el siguiente cuadro las enfermedades de mayor incidencia son las IRAS, Diarreas y el dengue clásico

Cuadro # 8
Consejo Intermunicipal Higuito / Municipalidad de Veracruz Copán
Promedio mensuales de atención de pacientes en los centros de salud

N°	Comunidades	# de pacientes
1	Menores de 1 año	145
2	De 1 - 4 años	37
3	De 5 – 9 años	31
4	De 10 – 14 años	34
5	De 15 – 19 años	34
6	De 20 – 49 años	90
7	De 50 – 59 años	15
8	De 60 años y mas	15

Fuente: Centro de salud Veracruz Copán

Cuadro # 9
Consejo Intermunicipal Higuito / Municipalidad de Veracruz Copán
Incidencia de enfermedades en los hogares y en las personas

Enfermedades	No. De viviendas donde se manifestó	% del total de viviendas	No. De personas afectadas	% del total de la Población
IRAS	301	47.48	579	19.79
Dengue Clásico	131	20.66	306	10.46
Paludismo	3	0.47	3	0.10
Dengue Hemorrágico	7	1.10	9	0.31
Chagas	1	0.16	1	0.03
Alcoholismo	105	16.56	121	4.14
Discapacidad en niños de (1-18 años)	10	1.58	10	0.34
Tuberculosis	1	0.16	1	0.03
Cáncer	5	0.79	5	0.17
Diarreas	143	22.56	223	7.62
De la piel	100	15.77	132	4.51
Otras	100	15.77	112	3.83
Total	634		2925	

Fuente: Elaboración propia con base a resultados del censo 2010

5.3 Servicios Básicos

La población del municipio cuenta con los servicios básicos de agua, letrinas y energía eléctrica, en el municipio no existen los servicios de recolección de basura ni de aseo de calles. Los servicios existentes muestran las siguientes coberturas y comportamientos.

Agua potable:

Como se muestra en los datos obtenidos los porcentajes de la población reciben el servicio de agua, así: el 86.6% es a través de acueducto, un 12.5% mediante manguera y un 1.9% con llave pública. El agua que recibe la población no es la adecuada para el consumo humano en vista que no recibe ningún tipo de tratamiento. En este rubro los ODM proponen reducir el porcentaje de personas que carecen de agua y la ERP plantea incrementar el acceso a un 95% al agua potable y saneamiento.

En el casco urbano y en las comunidades son las Juntas Administradoras de Agua, las que administran los sistemas bajo la supervisión de la Municipalidad.

Alcantarillado:

A nivel de alcantarillado Sanitario la cobertura de este servicio es de 0.0 %, considerando el 60.88 % de la población poseen letrinas de las cuales el 1.26 % no la utilizan, lo que hace un total real de 59.62 % de la población con disposición adecuada de excretas, aun con el

reconocimiento de los efectos por el uso de las letrinas en la contaminación de las aguas subterráneas.

Energía Eléctrica:

La cobertura del servicio de energía eléctrica es de 82.3%, servicio que reciben las 5 aldeas y 2 caseríos cuentan con energía eléctrica haciendo un total de 7 comunidades, estas comunidades pertenecen a la cabecera municipal las cuales se detallan a continuación. (Aldeas) Agua Caliente, El Ocote, El Triunfo, San Antonio I, San Antonio II (Montecristo), (Caseríos) Los Platanitos, Mecedero, Walzana, Montegrueso. Sin embargo la ERP propone lograr un 80% de cobertura de servicios de energía eléctrica.

5.4 VIVIENDA

Existen un total de 860 viviendas de las cuales el 73.7% se encuentran ocupadas y un 17% están desocupadas y un 9.3% viviendas en construcción y oficinas gubernamentales. En cuanto a la tenencia de la vivienda el 83.1% de las familias poseen viviendas propias totalmente pagadas, un 2.5 % está alquilando, un 13.7 % la ocupan en forma prestada por otro familiar y el 0.6 % posee vivienda propia pero que la está pagando. En cuanto al número de piezas por viviendas los datos muestran una distribución amplia desde una a más de seis piezas, el siguiente cuadro es ilustrativo de este comportamiento

Cuadro # 10
Consejo Intermunicipal Higuito / Municipalidad de Veracruz Copán
Población y vivienda por cabecera, aldeas y caseríos.

#	Comunidad	EDIFICACIONES								POBLACION	
		Ocup.	%	Desc.	%	Otras	%	Total	%	Cant.	%
1	Total Casco Urbano (5)										
2	Barrio El Centro	63	65.9	16	17.6	15	16.5	91	10.6	242	8.2
3	Barrio El Calvario	68	80.9	13	15.5	3	3.6	84	9.8	296	10.1
4	Barrio La Lomita	43	78.2	10	18.2	2	3.6	55	6.4	178	6
5	Barrio Mercedes	45	71.6	11	16.4	8	12	67	7.8	183	6.2
6	Barrio El Carreto	20	83.3	3	12.5	1	4.2	24	2.8	96	3.2
	Total Aldeas (5)										
7	San Antonio	111	75.0	22	14.9	15	10.1	148	17.2	504	17.2
8	Montecristo	77	76.2	14	13.9	10	9.9	101	11.7	363	12.4
9	El Ocote	47	66.7	10	14.5	13	18.8	69	8	277	9.4
10	Agua Caliente	47	80.0	8	13.3	4	6.7	60	6.9	222	7.6
11	El Triunfo	66	80.5	10	12.2	6	7.3	82	9.5	377	12.9
	Total Caseríos (4)										
12	Los platanitos	10	50	10	50	0	0	21	2.4	35	1.2
13	Mecedero	15	68.2	5	22.7	2	9.1	22	2.6	60	2
14	Walzana	15	57.7	10	38.5	1	3.8	26	3	81	2.8
15	Montegrueso	9	63.6	4	36.4	0	0	11	1.3	24	0.8

Fuente: Elaboración propia con base a resultados del censo 2010

Cuadro # 11
Consejo Intermunicipal Higuito / Municipalidad de Veracruz Copán
Distribución de viviendas por el número de piezas con que cuentan

No. De piezas por vivienda	Cantidad viviendas según No. De piezas	%	Cantidad de viviendas por No. Piezas como dormitorio	%
Una pieza	52	8.20	348	54.89
Dos Piezas	133	20.98	203	32.02
Tres Piezas	162	25.55	64	10.09
Cuatro Piezas	157	24.76	19	3.00
Cinco Piezas	78	12.30	0	0.00
Seis y mas	52	8.20	0	0.00
Total	634	100.00	634	100.00

Fuente: Elaboración propia con base a resultados del censo 2010

Si consideramos el promedio de 4.6 personas por vivienda deducimos que el nivel de hacinamiento es considerable ya que el 8.20 % de las mismas poseen una pieza y además, el 86.9% de las viviendas utilizan solamente de una a dos piezas como dormitorios; por otro lado, es de considerar que en el 18.1 % de las viviendas conviven de dos o más familias.

Cuadro # 12
Consejo Intermunicipal Higuito / Municipalidad de Veracruz Copán
Número de familias por vivienda

Número de familias por vivienda	Cantidad de viviendas	%
Viviendas con una familia	519	81.9
Viviendas con dos familias	101	15.9
Viviendas con tres familias	10	1.6
Viviendas con cuatro familias	4	0.6
Total	634	100

Fuente: Elaboración propia con base a resultados del censo 2010

Un aspecto relevante que muestra las condiciones y facilidades de las viviendas es que el 61.51% de las viviendas no poseen un baño para el aseo personal de la familia, por lo tanto lo hacen al aire libre.

Cuadro # 13
Consejo Intermunicipal Higuito / Municipalidad de Veracruz Copán
Distribución de viviendas por el número de baños con que cuentan

No. De baños por vivienda	Cantidad de viviendas	%
Viviendas sin baño	390	61.51
Viviendas con un baño	234	36.91
Viviendas con dos baños	9	1.42
Viviendas con tres baños	1	0.16
Total	634	100.00

Fuente: Elaboración propia con base a resultados del censo 2010

Los problemas en las viviendas son notables en la mayor parte de la población debido a que la mayoría de las familias son de bajos recursos económicos, factor que les impide darle un apropiado mantenimiento a las viviendas, por lo cual solo 5.7% de las viviendas se encuentran en buenas condiciones y un 53.8% en malas condiciones, esto indica un serio problema para los pobladores.

Se considera viviendas en buenas condiciones aquellas que no presentan ningún tipo de problemas en su estructura; techos, paredes, pisos etc. o aquellas que ofrecen las condiciones necesarias para vivir. Las viviendas en condiciones regulares se estimaron aquellas que presentan uno o dos problemas, pero que ofrece condiciones para vivir sin un alto riesgo durante un tiempo determinado, en el municipio solo el 40.5% de viviendas presentan estas condiciones.

Y se consideran viviendas en malas condiciones aquellas que presentan problemas en su estructura a nivel de techo, paredes y pisos, en el municipio existen una cantidad considerable de viviendas de bahareque, principalmente en las aldeas y caseríos. Entre los principales problemas en las viviendas están que el 66.2% de las mismas no tienen repello, el 41.3% poseen piso de tierra, el 90.1% no tiene cielo falso y el 55.7% poseen el techo en mal estado; por lo anterior si, consideramos por salubridad el cielo falso como un elemento de

una vivienda en buen estado, nos encontramos que el porcentaje de viviendas en condiciones regulares a malas sería mayor.

Como se puede observar en el cuadro anterior nos podemos dar cuenta que la mayor parte de las familias del municipio viven en malas condiciones, lo cual entre otros aspectos se puede ver reflejado también en las condiciones de las viviendas.

Cuadro # 14
Consejo Intermunicipal Higuito / Municipalidad de Veracruz Copán
Problemas principales de las viviendas

Tipo de Problema vivienda	Cantidad de Viviendas	% Incidencia
No tienen repello	420	66.25
Piso de tierra	262	41.32
Falta de cielo falso	571	90.06
Techo en mal estado	353	55.68
Ninguno	36	5.68
Total	634	

Fuente: Elaboración propia con base a resultados del censo 2010

Otro aspecto importante de analizar es el tipo de combustible que utilizan las familias para cocinar, observándose que en el 96.1% de las viviendas se utiliza la leña como combustible y solo el 7.3% utilizan la electricidad, principalmente en el casco urbano; y unas pocas aldeas lo anterior es un indicativo de la presión que se ejerce en el bosque para la extracción y uso de leña.

Cuadro # 15
Consejo Intermunicipal Higuito / Municipalidad de Veracruz Copán
Tipo de combustible que utilizan para cocinar

Tipo de Combustible	No. De viviendas Viviendas	%
Utilizan electricidad	46	7.26
Utilizan gas volátil	38	5.99
Utilizan Kerosén	24	3.79
Utilizan leña	609	96.06
Total	634	100.00

Fuente: Elaboración propia con base a resultados del censo 2010

5.5 Educación

En el municipio la mayoría de las comunidades cuenta con una escuela primaria, todas equipadas con la logística mínima necesaria para impartir clases, (pupitres, mesas, pizarra y material didáctico entre otros).

En cada comunidad cada una de las escuelas existentes las condiciones de infraestructura son regulares: piso de cemento, paredes de bloque y adobe con repello y pintadas, techo de madera e canaleta. Cada escuela cuenta con maestros profesionales en el ramo, asimismo en cada comunidad existe la sociedad de padres de familia.

Para efectos del trabajo de levantamiento censal, se considero la edad escolar la que oscila en el rango de 5 a 18 años; en este sentido, los resultados obtenidos muestran que niños y jóvenes se encuentran en este rango de edad (37.64% del total de la población), de estos 54 % son varones y 46 % son mujeres, de los cuales el 52.32% están estudiando y el resto no están cursando ningún año lectivo. Distribuyendo este número en rangos menores nos encontramos que el 5.16 % entre 5 y 6 años, el 17.5 % están entre los 7 y 12 años, el 7.72 % entre 13 y 15 años, el 7.24 % entre 16 y 18 años.

El siguiente cuadro muestra la distribución de los niños en edad escolar por el grado que han alcanzado en sus estudios, donde puede observarse que el 6.17% están en preescolar, el 38.23% en primaria, el 5.81% en plan básico, el 2.1% en diversificado y en la universidad con una edad menor a 18 años tenemos un porcentaje mínimo del 0.1 %. Es llamativo el hecho que los jóvenes que tienen edad para estudiar el 47.68% no está estudiando durante el año del 2009.

Cuadro # 16
Consejo Intermunicipal Higuito / Municipalidad de Veracruz Copán
Niños en edad escolar en comparación con los niños que actualmente estudian
(Rango de 5 a 18 años)

Rango de Edades de niños en edad	Niños (as) en edad escolar			Niños (as) estudian 2009			% Cobertura actual		
	Total	Var.	Muj	Total	Var.	Muj	Total	Var.	Muj
De 5 a 6 años	151	86	65	68	37	31	45.03	43.02	47.69
De 7 a 12 años	512	276	236	421	230	191	82.23	83.33	80.93
De 13 a15 años	226	117	109	64	35	29	28.32	29.91	26.61
De 16 a18 años.	212	115	97	23	11	12	10.85	9.57	12.37
Total	1101	594	507	576	313	263	52.32	52.69	51.87

Fuente: Elaboración propia con base a resultados del censo 2010

En síntesis se deduce que la población estudiantil que ha logrado llegar a nivel diversificado es sumamente baja y extremadamente bajo el nivel universitario, por lo que el nivel de profesionalización y calificación del recurso humano del municipio no es el esperado para lograr impulsar el desarrollo local.

Cuadro # 17

Consejo Intermunicipal Higuito / Municipalidad de Veracruz Copán
Distribución de niños en edad escolar y los que actualmente estudian o estudiaron De (5 a 18 años)

Nivel educativo		Estudia Ahora		Grado cursan o Cursaron		Niños en edad Escolar	
		Si	No	Cantidad	%	Cantidad	%
Preescolar	Niños	37	13	50			
	Niñas	31	6	37			
	Total	68	19	87	7.90	151	13.71
Primer Grado	Niños	56	25	81			
	Niñas	31	18	49			
	Total	87	43	130	11.81		
Segundo Grado	Niños	45	27	72			
	Niñas	39	22	61			
	Total	84	49	133	12.08		
Tercer Grado	Niños	36	29	65			
	Niñas	32	20	52			
	Total	68	49	117	10.63		
Cuarto Grado	Niños	29	24	53			
	Niñas	21	23	44			
	Total	50	47	97	8.81		
Quinto Grado	Niños	26	21	47			
	Niñas	27	25	52			
	Total	53	46	99	8.99		
Sexto Grado	Niños	38	73	111			
	Niñas	41	66	107			
	Total	79	139	218	19.80	512	46.50
Básico	Niños	35	21	56			
	Niñas	29	21	50			
	Total	64	42	106	9.63	226	20.53
Diversificado	Niños	10	2	12			
	Niñas	12	8	20			
	Total	22	10	32	2.91	212	19.26
universidad	Niños	1	0	1			
	Niñas	0	0	0			
	Total	1	0	1			
Ningún Nivel	Niños	0	46	46			
	Niñas	0	35	35			
	Total	0	81	81	7.36		
Total		576	525	1101		1101	
Varones		313	281	594			
Mujeres		263	244	507			

Fuente: Elaboración propia con base a resultados del censo 2010

Nivel Preescolar:

La estrategia de reducción de la pobreza propone duplicar la cobertura neta en educación prebásica, en los resultados nos podemos dar cuenta que hay un total de 151 niños y niñas en edad de estudiar lo que equivale a un 13.71 % de los cuales solamente 87 están estudiando los cuales representan un 7.90 % del total que están en edad de hacerlo.

Nivel Primario:

Los ODM plantean lograr el ciclo completo de enseñanza primaria, en tanto los datos del municipio de Veracruz Copán muestran que los niños en edad de estudiar primaria que oscilan en las edades de 7 a 12 años son un total de 512 lo que equivale al 46.50% de la población en edad de estudiar, sin embargo de este total solamente están ejerciendo la ocupación 218 que representan un 19.80 % del total que deberían estar estudiando. Cabe mencionar que una cantidad de niños y niñas en edad de estar en otros niveles aún están estudiando primaria, no obstante existe también un porcentaje de niños y niñas en edad de estudiar primaria que o están en este nivel los cuales son ubicados entre los niños y niñas que no estudian

Nivel Básico:

La estrategia de reducción de la pobreza propone lograr una cobertura neta del 95% en los dos primeros ciclos, en este sentido en el municipio hay 226 niños y niñas en edad para estar en este nivel, de los cuales estudian solamente 106 niños y niñas el cual representa el 9.63%.

Nivel Diversificado:

El número de jóvenes que se encuentran en este nivel en el municipio es de 212 que representan un 19.25 %, del total en edad de estudiar, de los cuales un 2.91 % están estudiando por lo que se puede deducir que la población estudiantil que ha logrado llegar al nivel de diversificado es muy bajo.

Una de las metas propuestas por la ERP es lograr que el 50% de la fuerza de trabajo emergente (13 a 18 años) son de 438 jóvenes un 39.78% del total en edad escolar, de los cuales un 19.63 % actualmente están estudiando la secundaria.

Es importante mencionar que a los datos obtenidos anteriormente también se presentan problemas en los centros educativos como el de deserción y repitencia.

Analfabetismo:

En esta instancia la situación de analfabetismo es preocupante ya que considerando el nivel de reproducción que se presenta en los rangos de población es edad de estudiar, para el caso del total de los que no saben leer y escribir el 22.60% corresponde a niñas y niños que se encuentran en esa edad de estudiar, que corresponde de 5 años hasta 18 años.

Si queremos saber cuánto es la tasa de analfabetismo a nivel de población, tenemos como resultado que existe un 20.1% en base a la población en general. En el siguiente cuadro se muestra el detalle de la población que sabe leer y escribir por rangos de edades.

Cuadro # 18**Consejo Intermunicipal Higuito / Municipalidad de Veracruz Copán****Población sabe leer y escribir por rangos de edades**

Rangos de Edades	Total Personas por rango	%	Saben leer y Escribir	%	No saben Leer y Escribir	%
De 5 a 6 años	151	5.81	24	15.89	127	84
De 7 a 12 años	512	19.72	406	79.30	106	21
De 13 a 15 años	226	8.70	213	94.25	13	6
De 16 a 18 años	212	8.16	202	95.28	10	5
De 19 a 25 años	380	14.63	326	85.79	54	14
De 26 a 30 años	211	8.12	187	88.63	24	11
De 31 a 40 años	295	11.36	237	80.34	58	20
De 41 a 50 años	213	8.20	179	84.04	34	16
De 51 a 64 años	214	8.24	141	65.89	73	34
De 65 años y mas	183	7.05	95	51.91	88	48
Total	2597	100.00	2010		587	

Fuente: Elaboración propia con base a resultados del censo 2010

Analizando los indicadores obtenidos a la luz de los ODM y ERP nos encontramos con las siguientes metas y resultados: duplicar cobertura neta en educación pre básica en niños de 5 años, en los resultados nos encontramos que el número de niños en edad preescolar es de 151, sin embargo, actualmente están 68 lo que indica que niños que tienen la edad de estudiar, no lo están haciendo.

En cuanto a la meta de lograr el ciclo completo enseñanza primaria, los datos muestran que los niños en edad de estudiar primaria (7 a 12 años) representan el 46.50% de total en edad escolar, de los cuales el 82.22% está estudiando. También la ERP propone lograr cobertura neta del 95% en los dos primeros ciclos de educación básica, en este sentido en el municipio solo el 20.53% de los niños en edad de estudiar el plan básico (64) lo están haciendo.

Otra meta propuesta es lograr que el 50% de la fuerza de trabajo emergente complete la educación secundaria; los datos arrojan que la fuerza de trabajo emergente (13 a 18 años) son de 438 niños (39.78 del total en edad escolar) de los cuales solo 19.63% actualmente estudia en la secundaria (86).

Por otro lado, los ODM establecen lograr la igualdad de género en enseñanza primaria y secundaria y al revisar los indicadores observamos que, de los que estudian primaria, el 83.33% son niños y el 80.93 % son niñas, en tanto a nivel de secundaria el 29.91 % son niños

y el 26.61 % son niñas; lo cual indica que a nivel de primaria hay mayor acceso de los niños y en nivel secundario el mayor acceso es también de los niños.

5.6 IGUALDAD ENTRE LOS SEXOS A NIVEL EDUCATIVO

Cuadro # 19

Consejo Intermunicipal Higuito / Municipalidad de Veracruz Copán

Equidad en el acceso al sistema educativo según género

Genero	En edad de Estudiar	%	Estudian o han estudiado	%	Están Estudiando	%
Varones	594	53.95	478	50.32	313	52.69
Mujeres	507	46.05	472	49.68	263	51.87
Total	1101	100.00	950		576	52.32

Fuente: Elaboración propia con base a resultados del censo 2010

Cuadro # 20

Consejo Intermunicipal Higuito / Municipalidad de Veracruz Copán

Equidad en el acceso educativo según género y nivel escolar

Nivel escolar	Niños (as) en edad de escolar			Niños (as) estudian 2008			% cobertura actual		
	Total	Varones	Mujeres	Total	Varones	Mujeres	Total	Varones	Mujeres
Preescolar	151	86	65	68	37	31	45.03	43.02	47.69
Primaria	512	276	236	421	230	191	82.23	83.33	80.93
Básico	226	117	109	64	35	29	28.32	29.91	26.61
Diversificado	212	115	97	22	10	12	10.38	8.70	12.37
universidad				1	1	0			
Total	1101	594	507	576	313	263	52.32	52.69	51.87

Fuente: Elaboración propia con base a resultados del censo 2010

Un dato interesante al analizar los cuadros anteriores y que reflejan el comportamiento del acceso a la educación según género, es el hecho que casi se comparten los mismo términos porcentuales ya que las cifras que se muestran los varones tienen un 52.69 % y las hembras tienen un 51.87 % habiendo una igualdad en cuanto al acceso a la educación.

5.7 ECONOMÍA

Las principales actividades económicas del municipio son: el comercio al por menor y al por mayor, manufactura casera, lácteos, granos básicos, cultivo de café, ganadería, carpinterías,

fábrica de bloques; a nivel agrícola los principales cultivos que predominan son los granos básicos (maíz, frijoles) café, hortalizas y en menor escala.

En el municipio no sobresale ninguna artesanía típica, solo lo que producen los estudiantes en el instituto de secundaria, pero son considerados como trabajos manuales rutinarios con el objetivo de enseñanza y puntuación, sin una visualización de formación de habilidades y destrezas y de tener una mano de obra calificada en este campo.

Entre los productos agrícolas que se procesan está el café (lavado, despulpado, selección, secado, y ensacado para su comercialización) y transformación artesanal de café para autoconsumo. Otros productos agrícolas que se benefician son los granos básicos, principalmente el maíz y el frijol.

El municipio presenta un potencial para el turismo ecológico y rural, entre ellas están sus paisajes, quebradas, cascadas, cuevas, comidas y bebidas típicas, clima agradable y la cercanía a Santa Rosa de Copán, pero la población no es consciente del gran potencial que poseemos y no hacemos mucho por aprovechar este recurso.

La mayor fuerza de trabajo predominante está en la producción agrícola, existen 761 agricultores dedicados directamente a la producción agropecuaria (74.31% del total de población económicamente activa ocupada).

Comportamiento de la fuerza laboral:

Población en edad de trabajar (PET) del municipio está conformada por 2,218 personas que representa el 75.83 % del total de la población; de ésta la población económicamente activa (PEA) está constituida por 1,057 personas, o sea el 47.66% de la PET. Analizando el comportamiento de la PEA ocupada y desocupada se estableció que el 96.88% de la PEA está ocupada, por tanto existe un desempleo abierto de 3.12 % de la PEA.

Por otro lado, la población económicamente inactiva, que está constituida por estudiantes, amas de casa, jubilados y discapacitados está formada por una población de 1,161 personas que representa el 52.34 % de la PET. En el siguiente cuadro se muestra la distribución agrupada de las principales profesiones u oficios en el municipio, donde sobresalen las amas de casa, los trabajadores del campo y los obreros.

Cuadro # 21

Consejo Intermunicipal Higuito / Municipalidad de Veracruz Copán
Agrupación profesiones u oficios de la PET (mayores de 10 años)

Profesión u oficio	#	%
Profesionales secundaria y universitarios	81	3.61
Obreros	5	0.23
Artisanos	5	0.23
Agricultores/Pecuarios	761	34.31
Jornalero	4	0.18
Comerciantes-empresario	3	0.14
Estudiantes	445	20.06
Oficios Domésticos	855	38.55
Jubilado/Incapacitado/Rentista	16	0.72
Otras	43	1.94
TOTAL	2218	100.00

Fuente: Elaboración propia con base a resultados del censo 2010

En el anexo # 13 se muestra el detalle de la distribución de la población en edad de trabajar por profesión u oficio, identificándose un total de 80 sin tomar en cuenta a los estudiantes y los discapacitados; de este total las profesiones que sobresalen profesionales de secundaria, como ser: peritos mercantiles, promotores, agricultores / pecuarios entre otros en tanto los oficios más relevantes son comerciantes al por menor, obreros, artesanos, oficios domésticos, principalmente los jornaleros y las amas de casa que representan el 38.55% de la PET.

Un aspecto es la profesión u oficio de la población en edad de trabajar y otro es la ocupación que ejerce al momento de levantar la información censal, en este sentido las principales ocupaciones que sobresalen de mayor a menor grado son: amas de casa, agricultores/ ganaderos, obreros y jornaleros, las amas de casa, oficios domésticos, comerciantes al por menor, profesionales, artesanos, y otros en mucha menor escala; siguiente cuadro muestra la agrupación de las principales ocupaciones y en el anexo 14 el detalle de las mismas.

Cuadro # 22

Consejo Intermunicipal Higuito / Municipalidad de Veracruz Copan

Agrupación de las ocupaciones de los miembros de la familia en edad de trabajar (mayores de 10 años)

Ocupación	#	%	Trabajan		PEI	
			Si	No	Cant	%
Profesionales técnicos y afines	119	5.37	101	18		
Comerciantes, vendedores, afines	3	0.14	3			
Agricultores y ganaderos	381	17.18	371	10		
Conductores y transportistas	5	0.23	5			
Obreros	99	4.46	99			
Jornaleros	384	17.31	384			
Artesano	5	0.23		5		
Empleadas Domestica	46	2.07	46			
Oficios domestico/Ama de casa	715	32.24			715	61.58
Estudiante	445	20.06	14		431	37.12
Jubilado/Discapacitado/Rentista	16	0.72	1		15	1.29
TOTAL	2218	100	1024	33	1161	100

Fuente: Elaboración propia con base a resultados del censo 2010

Ingresos:

Este punto es uno de los aspectos más difíciles de poder obtener con la población, en virtud que a nadie le satisface compartir su ingresos, principalmente si se cree que pueden ser utilizados para efectos fiscales o tributarios, en el caso del censo que nos ocupa el tema se abordó por dos ángulos a fin de asegurarse de lograr la información más fidedigna.

Por ejemplo, se preguntó directamente el ingreso mensual al momento de consultar la ocupación de las personas y considerando la posibilidad que la información no sea muy realista se les preguntó a las cabezas de familia cuantos son los ingresos mensuales familiares, según rangos establecidos, obteniéndose los siguientes resultados:

Cuadro # 23

Consejo Intermunicipal Higuito / Municipalidad de Veracruz Copán

Hogares con ingresos mensuales según rangos

Rangos de Ingresos	Hogares	%
Ingresos menor de 1,000	163	25.71
Ingresos entre Lps. 1,001 a 2,000	149	23.50
Ingresos entre Lps. 2,001 a 4,000	158	24.92
Ingresos entre Lps. 4,001 a 8,000	116	18.30
Ingresos entre Lps. 8,001 a 12,000	29	4.57
Ingresos entre Lps. 12,001 a 20,000	12	1.89
Ingresos entre Lps. 20,001 a 30,000	5	0.79
Ingresos entre Lps. 30,001 a 50,000	2	0.32
Ingresos arriba de Lps 50,000.00		0.00
Total	634	100.00

Fuente: Elaboración propia con base a resultados del censo 2010

Los datos anteriores muestran que el 25.71% de las familias tienen ingresos menores de mil lempiras y que el 71.13% es menor de los cuatro mil; si correlacionamos estos datos con las ocupaciones de la PEA nos encontramos que el 96.88 % de la PEA ocupada son jornaleros, obreros, trabajadoras domésticas, artesanos, obreros, además de otra cantidad de oficios que no reportan ingresos sustanciales.

Referente a otros ingresos adicionales, el 11.7% de las familias reciben remesas del exterior, que en un 86.48% son menores a 2,000.00 Lempiras, casi en su totalidad estas remesas son enviadas por personas que emigraron a los Estados Unidos y España. Por otro lado, los ODM plantean reducir a la mitad personas con hambre, consultados los jefes de familia si desde su vivencia considera que los ingresos ajustan para la alimentación balanceada de la familia, los resultados obtenidos muestran que el 55.9% de los mismos expresan que los ingresos les ajusta para alimentarse los 3 tiempos, al 42.43% dos tiempos y al 1.6% consideran que solo un tiempo.

Sobre este último aspecto es importante expresar que la mayoría de estas familias que tienen los menores ingresos son campesinas que no tienen oportunidades permanentes de trabajo como jornaleros, sin embargo, realizan pequeños cultivos para satisfacer al menos las necesidades de autoconsumo, por tanto el hecho que los ingresos no ajusten no significa que no están cubriendo las necesidades alimentarias, aunque no en las condiciones y las necesidades óptimas de consumo humano.

Retomando las metas de los ODM y la ERP, la primera plantea reducir a la mitad el porcentaje de personas que ganen menos de un dólar diario (< \$ 1.00) y la segunda reducir la pobreza en 24 puntos, en este sentido los datos obtenidos no muestra que el número promedio de familias con ingresos diarios per cápita menor a \$ 1.00 es de 312 (promedio familiar de 4.6 miembros) que equivale a un 49.21 % del total existente, y un 24.92 % de las mismas tienen ingresos diario per cápita promedios de \$ 1.15, que tampoco es significativo, tal como se observa en el siguiente cuadro:

Cuadro # 24

Consejo Intermunicipal Higuito / Municipalidad de Veracruz Copán

Ingresos promedios per cápita a nivel de hogares menores a US\$ 1.00 diario

Ingreso Mensual	Hogares		Ingr. Prom. Per cápita x hogar \$	% Acumulado de Hogares con menos de \$ 1.00 x día
	No	%		
Menor 2,000	312	49.21	0.38	49.21
2,000-4,000	158	24.92	1.15	74.13
4,000-8,000	116	18.30	2.30	92.43
8,000-20,000	41	6.47	5.37	98.90
20,001 adelante	7	1.10	3.83	
Total	634	100.00		

Fuente: Elaboración propia con base a resultados del censo 2010

Como puede observarse en este cuadro, si sumamos los que ganan promedio per cápita de 1.15 dólar diario nos salen un total de 74.13% de los hogares ganando menos de \$ 1.15; al comparar estos datos con el cálculo de ingresos individuales de la PEA ocupada comprobamos casi una similitud en los resultados en vista que a nivel de la PEA ocupada el 69.6% de la misma tiene ingresos menores a un dólar diario tal como se muestra en el cuadro siguiente que corresponde a la PEA ocupada.

Cuadro # 25

Consejo Intermunicipal Higuito / Municipalidad de Veracruz, Copán

Ingreso promedio diario individual de la PEA ocupada y per cápita – hogar

Rango ingreso Mensual Lps.	No. De personas PEA ocupada		Ingr. Promedio Diario Indiv. \$	Ingre Promedio diario hogar per capital \$	% Acumulado menor de \$ 1.00 x día
	No.	%			
menor 1,000	468	45.70	1.32	0.46	45.7
1,000- 2,000	245	23.93	2.65	0.93	69.6
2,001-4,000	197	19.24	5.29	1.85	
4,001-8,000	105	10.25	10.58	3.70	
8,001-20,000	9	0.88	24.69	8.64	
20,001-30,000					
30,001 y mas					
Total	1024	100.00			

Fuente: Elaboración propia con base a resultados del censo 2010

Para realizar el cálculo del ingreso promedio por hogar per cápita, en función de la PEA dividimos el promedio de rango entre el tipo de cambio oficial con el dólar (18.90) (en el caso de menores de 1,000.00 tomamos como promedio Lps. 750.00 por acercarse más a la realidad), y este resultado lo dividimos entre 30 para obtener el ingreso promedio diario individual de la PEA ocupada posteriormente este valor lo multiplicamos por 1.61 que es el promedio de personas que reciben ingresos por hogar (1024 de la PEA entre 634 hogares), y el total resultante lo dividimos entre el promedio de personas por vivienda que es de 4.6.

Uso de la tierra:

Los resultados anteriores hay que analizarlos a la luz de las familias que trabajan la tierra y mantienen sus cultivos de granos básicos u otros, en este sentido nos encontramos que en el 60.4% de las familias, algún miembro, trabaja por cuenta propia en la tierra, esto sustenta el análisis hecho con relación a la parte alimentaria; de este total el 92.7% de las familias los miembros que trabajan la tierra oscila entre uno y dos.

Este dato no significa que solo este porcentaje de familias trabaja la tierra, muchas otras tienen miembros que trabajan la tierra, pero como jornaleros, porque no poseen una parcela, recordemos de los datos anteriores (cuadro 21) que 34.49% de la PEA ocupada son jornaleros agricultores o personas que están relacionadas con actividades agropecuarias.

No todos los que trabajan la tierra por cuenta propia son propietarios de la tierra, los resultados obtenidos reflejan que solo el 46.73% de las familias la trabajan poseen tierra propia totalmente pagada, un 0.78% poseen tierra que la están pagando, un 29.76% trabaja la tierra pero alquilada, en un 18.79% de familias trabaja la tierra de manera prestada, y 3.91% mantiene sus tierras en litigio.

Otros datos interesantes es que del 60.4% que trabaja la tierra (383familias) el 99.7 % producen alimentos como granos básicos (maíz y frijoles en cantidades mínimas), y solo un 0.3% de estas familias no producen alimentos, sino se dedican a otro tipo de cultivos para la agroindustria o venta externa (café entre otros).

De este total que producen alimentos, solo el 62.0% les es suficiente para el autoconsumo y cubrir con las necesidades de alimentación en la familia (esto corrobora lo expresado anteriormente). Esto indica dos hipótesis: una que las tierras no ofrecen las condiciones suficientes para la producción de alimentos, por la desaparición paulatina de los nutrientes del suelo provocada por las malas técnicas agrícolas y dos por los bajos recursos económicos de la familia (familias que solo producen pequeñas parcelas de tierra).

Lo anterior viene a repercutir en la capacidad de producción de alimentos para la venta, en este sentido la consulta arrojó que solo el 8.9% de las familias que producen alimentos obtienen excedentes para la venta, principalmente de maíz y frijoles, lo cual representa un mal efecto en la economía familiar, ello indica la necesidad de programas o proyectos que mejoren el uso y la productividad agropecuaria.

5.8 PARTICIPACIÓN

La participación ciudadana en el municipio es un proceso incipiente, recién a partir del 2002 comienza a tratarse con mayor atención por parte de la Municipalidad, con el apoyo de algunas instituciones como el Consejo Intermunicipal Higuito, Asonog y otras instituciones afines.

Sin embargo, de muchos años atrás existen procesos de participación social y comunitaria, ejemplo de ello son los Patronatos, Juntas de Agua, Iglesias, Sociedad de Padres de Familia y Clubes Deportivos; pero a pesar de estas organizaciones y del interés institucional todavía hay que fortalecer procesos que impulsen la conciencia y la participación de los ciudadanos en sus diferentes ámbitos.

Prueba de esta necesidad es que los resultados del levantamiento censal indican que existen porcentajes altos de personas que no participan, por ejemplo en el 77.6% de las familias del municipio los hombres no participan con ninguna organización y en el 21.9% de las que los hacen solo participa uno de los hombres de la familia. En el caso de las mujeres el porcentaje es más alto ya que en el 77.3% de las familias éstas no participan con ninguna organización.

Como lo muestran los datos, a nivel de las organizaciones civiles en el municipio participan más mujeres que hombres aunque la diferencia es poca, sin embargo es un proceso que actualmente está tomando mucha importancia en el municipio, y muchas organizaciones ya cuentan con participación de la mujer muestra de la cual en la actualidad ya se implementara la oficina de la mujer la cual se promueve dicha participación.

Existen varias hipótesis planteadas del porque la mujer no se ha involucrado en procesos de participación; una es el espacio y tiempo de la mujer en participar en los eventos, otra es el machismo tradicionalista, entre otras; sin embargo, un comportamiento relevante en el medio es que son los hombres los que figuran en las directivas de las organizaciones, pero en muchos casos son las mujeres que participan en eventos y reuniones en representación del hombre que está involucrado.

Entre los espacios de participación que brinda el gobierno local se identifican los cabildos abiertos, las sesiones de corporación, las asambleas comunitarias, reuniones; eventos y procesos ejecutados con apoyo de instituciones públicas y OPDs.

VI. PRINCIPALES CONCLUSIONES (EN EL MARCO DE LOS ODM Y LA ERP)

6.1 A NIVEL DE INGRESOS Y SEGURIDAD ALIMENTARIA:

- El 49.21 % de las familias poseen ingresos diarios per cápita menores a \$ 1.00 (promedio familiar de 4.6 miembros) y el 74.13% poseen ingresos promedios diarios per cápita de \$ 1.15.
- Solo el 56.0% de las familias que conviven en el municipio los ingresos monetarios les ajusta para alimentarse los 3 tiempos.
- En el 60.4% de las familias algún miembro trabaja por cuenta propia la tierra de las cuales el 99.7% produce alimentos, pero solo al 62.0% le es suficiente para autoconsumo.

6.2. A NIVEL DE EDUCACIÓN Y FUERZA DE TRABAJO EMERGENTE

- El número de niños que estudian preescolar es de (68) de los cuales poseen la edad para estar en este nivel, lo cual indica que no hay niños mayores de cinco años que estén cursando preescolar.
- El 82.23% de los niños en edad de estudiar la primaria están cursando este nivel y solo el 28.32% de los que tienen edad de estudiar plan básico lo está haciendo.
- A nivel de diversificado y universitario el acceso de los jóvenes, en edad de estudiar en estos niveles, se muestra más limitado en vista que solo el 10.38% cursa el diversificado y el 0.47% a nivel universitario.
- En cuanto a la población joven que representa la fuerza de trabajo emergente (13 a 18 años) actualmente solamente estudia en la secundaria el 19.63% del total.

6.3. A NIVEL DE IGUALDAD DE GÉNERO

- A nivel preescolar predomina el acceso de las niñas en virtud que estas representan el 45.03% de los que actualmente estudian; y 82.23% porcentaje que muestra el nivel de los que estudian primaria.
- A nivel de los que estudian secundaria el comportamiento se presenta diferente con el 38.98% de los que están en este nivel son mujeres.
- A nivel laboral el 50.23% de las personas que están en edad de trabajar son mujeres (1087); sin embargo, de este total solo el 17.84% están trabajando remuneradamente, en cambio el 73.38% de los hombres en edad de trabajar tienen un trabajo remunerado.
- El Índice de Desarrollo Humano relativo al género, con base a datos del 2006 del PNUD, es de 0.587 considerado entre unos de los municipios de IDH medio bajo.
- En cuanto a participación, el 22.40% de los hombres mayores de 18 años participan en alguna organización mientras que de las mujeres lo hacen el 22.7%

6.4. A NIVEL DE SALUD

- El comportamiento de la mortalidad infantil en el municipio es de 12.20% por mil nacidos vivos.
- Solo el 59% de los partos son atendidos por médico, el resto son atendidos por enfermeras 23% y el 17% por parteras y el 1.5% por el marido.
- La tasa de desnutrición en menores de 5 años con base a datos del 2010 es de 3%.
- La incidencia de enfermedades se muestra mayor en las infecciones respiratoria agudas con el 19.79%, el dengue clásico con 10.46% de la población respectivamente; sin embargo, en el municipio también muestra en menor escala, pero no menos preocupante, incidencia tales como paludismo, y otro tipo de enfermedades menos comunes.

6.5. A NIVEL DE AGUA Y SANEAMIENTO

- De este tema se puede mencionar que casi toda la población tiene acceso al servicio de agua, aunque no totalmente apta para el consumo humano, de estos el 85.6% lo recibe por servicio domiciliario por acueducto y el resto por llave pública y mangueras conectadas a nacientes.
- El 59.6% de las personas tienen acceso a la eliminación adecuada de excretas. Ninguna de las viviendas tiene servicio de recolección de desechos sólidos y aseo de calles, por lo cual la mayoría de las familias disponen la basura en los patios de sus casas, la queman o en las quebradas que cruzan el municipio y nuestras comunidades.

6.6. A NIVEL DE LAS VIVIENDAS

- En el municipio existe un total de 860 viviendas y edificaciones de las cuales 634 están ocupadas
- El 82.33 % de las viviendas posee servicio de energía eléctrica domiciliar.
- Del total de viviendas ocupadas solo el 83.1% son de propiedad de sus ocupantes, el 0.6% la están pagando un 2.5% la alquilan y un 13.7% la ocupan de forma prestada.
- Solo el 5.7% de las viviendas se encuentran en buenas condiciones y un 40.5% en condiciones regulares.
- En el 18.1% de las viviendas viven dos o más familias.
- En el 96.1% de las viviendas se utiliza la leña para cocinar los alimentos, el 7.3% utiliza electricidad y el resto kerosene o gas volátil.
- El 54.9% de las viviendas solo utiliza una pieza como dormitorio y el 32.0% dos piezas, lo que muestra el nivel de hacinamiento en que convive la población.

ANEXOS

Anexo N° 1

Consejo Intermunicipal Higuito / Municipalidad de Veracruz Copán

Matriz de indicadores socioeconómicos del municipio de Veracruz Copan en el marco de los ODM y la ERP

Temática Objetivos y Metas	ODM	ERP	Indicadores de línea base a nivel municipal	2009	%
DATOS GENERALES SOBRE POBLACION			Población total	2925	
			Población femenina	1420	48.55
			Población masculina	1505	51.45
			Densidad poblacional		92.3
			Promedio de personas por vivienda		4.6
			Población menor de 1 año	66	2.26
			Población ubicada en el rango de 1 a 4 años	262	8.96
			Población ubicada en el rango de 5 a 12 años	663	22.67
			Población ubicada en el rango de 13 a 18 años	438	14.97
			Población ubicada en el rango de 19 a 30 años	591	20.21
			Población ubicada en el rango de 31 a 50 años	508	17.37
			Población ubicada en el rango de 51 a 64 años	214	7.32
			Población ubicada en el rango de 65 años y más	183	6.26
FUERZA DE TRABAJO			Población en edad de trabajar (PET)	2218	75.83
			Población económicamente activa (PEA)	1057	47.66
			Población económicamente activa (PEA) ocupada	1024	96.88

			Población económicamente activa (PEA) desocupada	33	3.12
			Tasa de Desempleo		3.12
			Población económicamente inactiva	1161	52.34
META 1	Reducir a la mitad % personas < 1.00 diario.		# promedio de hogares con ingresos diario per cápita menor a \$ 1.00 (promedio familiar de 4.6)	312	49.21
			# promedio de hogares con ingresos diario per cápita de \$ 1.00 a 3.00.	274	43.22
			# promedio de hogares con ingresos diario per cápita de \$ 4.00 a 5.00. y mas	0	0.00
			# de hogares con ingresos diario per capital mayores de \$5.00.	48	7.57
		Reducir la pobreza en 24 puntos	Tasa de pobreza según censo población y vivienda 2001.		
			Tasa de pobreza extrema según censo 2001.		
Meta 2	Reducir la mitad de personas con hambre		# hogares que ingresos les ajusta para alimentarse los 3 tiempos	355	55.99
			# familias que ingresos les ajusta para alimentarse solo 2 tiempos	269	42.43
			# familias que los ingresos les ajusta para alimentarse solo 1 tiempo	10	1.58
Ingresos por remesas			# familias que reciben remesas	74	11.67
			# familias que reciben remesas menos de Lps. 1,000.00	39	52.70
			# familias que reciben remesas de Lps. 1,001.00 a 2,000.00	25	33.78

			# familias que reciben remesas de Lps. 2.001.00 en adelante	10	13.51
Familias trabajan la tierra y producen alimentos			# familias que trabajan por cuenta propia la tierra	383	60.41
			# familias trabajan tierra totalmente pagada	179	46.74
			# familias trabajan en tierra alquilada y prestada	186	48.56
			# familias que producen alimentos	382	99.74
			# familias que producen alimentos para autoconsumo	237	61.88
Personas trabajan la tierra por familia			# viviendas donde trabaja una persona por familia	268	69.97
			# viviendas donde trabajan dos persona por familia	87	22.72
			# viviendas donde trabajan tres personas por familia.	22	5.74
			# viviendas donde trabajan cuatro o más personas por familia.	6	1.57
Datos generales sobre población estudiantil.			# de niños en edad de estudiar	1101	
			# de niños en edad escolar que actualmente estudian	576	52.32
			Niños en edad escolar que actualmente no estudian	525	47.68
			# niños en edad de estudiar del sexo femenino	507	46.05
			# de niños en edad de estudiar del sexo masculino	594	53.95
			# de niños que actualmente estudian del sexo femenino	313	54.34

			# de niños que actualmente estudian del sexo masculino	263	45.66
META 3		Duplicar cobertura neta en educación pre básica en niños de 5 años.	# de niños en edad preescolar (de 5 a 6 años)	151	13.71
			# de niños que están estudiando preescolar	68	45.03
	Ciclo completo enseñanza primaria		# de niños en edad de estudiar primaria (7 a 12 años)	512	46.50
			# de niños que estudian primaria	421	82.23
			# de niños que actualmente cursan primer grado	87	20.67
			# de niños que actualmente cursan segundo grado	84	19.95
			# de niños que actualmente cursan tercer grado	68	16.15
			# de niños que actualmente cursan cuarto grado	50	11.88
			# de niños que actualmente cursan quinto grado	53	12.59
			# de niños que actualmente cursan sexto grado	79	18.76
			Fuerza de trabajo emergente que concluyó la primaria (13 a 18 años)	278	63.47
		Lograr cobertura del 95% en los dos primeros ciclos de educación básica.	# de niños en edad de estudiar plan básico (13 a 15 años)	226	20.53
			# de niños que actualmente cursan plan básico	64	28.32

Estudios Diversificados			# de niños en edad de estudiar diversificado (16 a 18 años)	212	19.26
			# de niños que actualmente cursan diversificado	22	10.38
			# de jóvenes que actualmente estudian en la universidad	1	0.47
		Lograr que el 50% de la fuerza de trabajo emergente complete la educación secundaria.	Población que representa fuerza de trabajo emergente (13 a 18 años)	438	14.97
			Población fuerza de trabajo emergente que actualmente estudia la secundaria.	86	19.63
Genero					
Meta 4	Igualdad de género en enseñanza primaria y secundaria.	Equiparar y elevar el 20% el índice de desarrollo humano.	Total Población Mujeres	1420	48.55
			Total Población Hombres	1505	51.45
			# de hombres en edad de trabajar	1127	50.812
			# de mujeres en edad de trabajar	1091	49.188
			% de mujeres que trabajan remunerada mente (ocupación)	194	18.95
			IDH relativo al genero (base 2002)		
			% de hombres que trabajan remunerada mente (ocupación)	830	81.05
			Total de niños que estudian preescolar (de 5 a 6 años)	68	45.03
			# de niñas que estudian preescolar, de los que tienen edad	37	54.41
			# de niñas que estudian preescolar, de los que tienen edad	31	45.59

			Total de niños que estudian primaria	421	82.23
			# de niños que estudian primara, de los que tienen edad	230	54.63
			# de niñas que estudian primaria, de los que tienen edad	191	45.37
			Total de niños que estudian secundaria	86	38.05
			# de niños que estudian secundaria, de los que tienen edad	45	52.33
			# de niñas que estudian secundaria, de los que tienen edad	41	47.67
			# de madres solteras/Hogares	119	18.22
Salud					
Meta 5	Reducir mortalidad 2/3 niños < 5 años.	Reducir a la mitad la tasa de mortalidad infantil en niños < de 5 años.	# de niños menores o iguales a 4 años	328	11.21
			# de niños muertos menores de 4 años en el 2009	4	1.2
			Tasa de mortalidad infantil en menores de 5 años		12.20
			Total de niños / niñas nacidos en el 2009	66	20.12
			% de partos atendidos por enfermeras	15	22.73
			% de partos atendidos por parteras	11	16.67
			% de partos atendidos por médicos	39	59.09
			% de partos atendidos por otra persona	1	1.52
			% de partos atendidos por ella sola	0	0.00
			Tasa de desnutrición menores de 5 años (censo base 2010)		3
Meta 6	Reducir la mortalidad materna en 3/4	Reducir a la mitad la mortalidad materna	# de madres murieron antes, durante o posparto en el 2009	1	
			Tasa de mortalidad materna por mil partos atendidos		15.15

Meta 7	Reducir el paludismo y otras enfermedades		# de personas se enfermaron de paludismo durante el 2009	3	0.10
			# de personas enfermaron de dengue clásico en el 2009	306	10.46
			# de personas se enfermaron de IRAS durante el 2009	579	19.79
			# de personas enfermaron de dengue hemorrágico el 2009	9	0.31
			# de personas se enfermaron de chagas durante el 2009	1	0.03
			# de personas se enfermaron de tuberculosis el 2009	1	0.03
			# de niños con discapacidad	10	0.34
			# de personas se enfermaron por otras enfermedades	112	3.83
Reducción VIH			# de personas con VIH (datos de Región de Salud No.5)	--	0.00
Ambiente					
META 8	Reducir % personas que carecen de agua	Acceso 95% a agua potable y saneamiento	# de viviendas con servicio de agua domiciliar con acueducto	506	79.81
			# de viviendas con servicio de agua llave publica	13	2.05
			# de viviendas con servicio de agua domiciliar con manguera	78	12.30
Eliminación de Excretas			# de personas con acceso a eliminación de excretas.	386	60.88
			# de viviendas con servicio de alcantarillado	0	0.00
			# de viviendas con letrinas	386	60.88
			# de viviendas donde usan la letrina	378	59.62

Eliminación de desechos sólidos			# de viviendas con servicio de recolección de basura	0	0.00
			# de viviendas con servicio de aseo de calles	0	0.00
		Lograr un 80% de cobertura de servicios de energía eléctrica	# de viviendas con servicio de energía eléctrica domiciliar	522	82.33
Vivienda	Mejoramiento de habitantes Tugurios		# total de edificaciones en el municipio	860	
			# de edificaciones públicas y privadas	80	9.3
			# de viviendas en el municipio	780	90.7
			# de viviendas desocupadas	146	17
			# de viviendas ocupadas	634	73.7
			# de familias con vivienda propia totalmente pagada	527	83.12
			# de familias con vivienda propia pagando	4	0.63
			# de familias alquilando vivienda	16	2.52
			# de familias con vivienda cedida o prestada	87	13.72
Condiciones de la vivienda			# de viviendas en buenas condiciones	36	5.68
			# de viviendas en regulares condiciones	257	40.54
			# de viviendas en malas condiciones	341	53.79
			# de viviendas que no tienen repello	420	66.25
			# de viviendas tienen piso de tierra	262	41.32
			# de viviendas sin cielo falso	571	90.06
			# de viviendas con techo en mal estado	353	55.68
Espacios de la vivienda			# de viviendas con una pieza	52	8.20
			# de viviendas con dos piezas	133	20.98
			# de viviendas con tres piezas	162	25.55
			# de viviendas con cuatro piezas	157	24.76

			# de viviendas con cinco piezas	78	12.30
			# de viviendas con seis piezas y mas	52	8.20
Viviendas con baños.			# de viviendas sin baño	390	61.51
			# de viviendas con un baño	234	36.91
			# de viviendas con dos baños	9	1.42
			# de viviendas con tres baños y mas	1	0.16
# de familias por vivienda			# de viviendas con una familia	519	81.86
			# de viviendas con dos familias	101	15.93
			# de viviendas con tres familias y mas	10	1.58
Consumo energético para cocinar			# de viviendas utiliza electricidad para cocinar	46	7.26
			# de viviendas utiliza el gas volátil para cocinar	38	5.99
			# de viviendas utiliza kerosén para cocinar	24	3.79
			# de viviendas utiliza leña para cocinar	609	96.06
# de dormitorios			# de viviendas que tienen una pieza como dormitorio	348	54.89
			# de viviendas que tienen dos piezas como dormitorio	203	32.02
			# de viviendas que tienen tres piezas como dormitorio	64	10.09
			# de viviendas que tienen cuatro y mas piezas como dormitorio	19	3.00
Participación			# de hogares donde los hombres participan en organizaciones (mayor 18)	142	22.40
			# de hogares donde las mujeres participan en organizaciones (mayor 18)	144	22.71
			# de viviendas donde participan solo un hombre	139	21.92

			# de viviendas donde participan dos o más hombres	3	0.47
			# de viviendas donde participan solo una mujer	141	22.24
			# de viviendas donde participan dos mujeres	3	0.47
			# de viviendas donde participan tres o más mujeres.	0	0.00

*Anexo N° 2**Listado de Alcaldes.*

Periodo de Gobierno	Alcaldes
1909 – 1911	Feliciano Castellanos.
1912	José Ángel Medina
1913	Antonio Castellanos.
1914	Antonio Jiménez.
1915	Rosa Ayala.
1916	Joaquín Alberto
1917	Aquilino García.
1918	Juan Claros.
1919	Aquilino García.
1920	Jerónimo Tabora.
1921	Aquilino García.
1922	Rosa Ayala.
1923	Natividad Alas.
1924	Teodosio Castellanos.
1925	Rosa Ayala.
1926	Feliciano Mejía.
1927	Teodosio Castellanos.
1928	Nicolás Hernández
1929	Aquilino García.
1930	Victoriano Castellanos
1931	Francisco Cartagena
1932	Heliodoro Carrillo
1933	Andrés Peña
1934	Fausto Archila.
1935	Fausto Archila.
1936	Serafino Ayala
1937	Victoriano Castellanos
1938	Fausto Archila
1939	Manuel Figueroa
1940	Victoriano Castellanos
1941	Victoriano Castellanos
1942	Victoriano Castellanos
1943	Fulgencio Figueroa
1944	Juan Guevara Peña
1945	Fulgencio Figueroa
1946	Gregorio Archila
1947	José Maria Tabora
1948	Justo Archila
1949	Daniel Hernández
1950	Miguel Ángel Casaca
1951	Fulgencio Figueroa
1952	Juan Guevara Peña

1953	Miguel Ángel Casaca
1954	Antonio López Orellana
1955	Antonio López Orellana
1956	Lorenzo Niño
1957	Benjamín Moreno
1958	Gregorio Archila
1959	Marcelino Alvarado
1960	Marcelino Alvarado
1961	Benigno Sanchez
1962	Benigno Sanchez
1963	Daniel Hernandez
1964	Daniel Hernandez
1965-1967	Juan Escobar
1968-1970	Miguel Angel Zavala
1971	Daniel Hernández
1971 -1975	Luís Castillo
1976	Alfredo Portillo
1977 - 1978	Nicolás Hernández
1980 - 1981	Luís Castillo
1982 - 1983	Luís Alonzo González
1984	Ramón Martínez Dubón
1985	Francisco Hernández
1986 - 1989	Luís Alonzo González
1990 – 1994	Juan Miguel Jiménez
1995	Ulises Ramos
1995	José Antonio Pérez
1996 – 1997	Ulises Ramos
1998 – 2001	Elías Zavala Hernández
2002 – 2005	Jesús Humberto Santa María
2006 – 2010	Reinaldo García
2010 – 2014	Reinaldo García

*Anexo 3**Consejo Intermunicipal Higuito / Municipalidad de Veracruz, Copán**Comunidades, distancias a la cabecera, tipo de acceso terrestre y su estado*

# Comunidad	Nombre de la Comunidad	Distancia en KM a la cabecera	Tipo de vías de acceso terrestre	Estado actual de la vía de acceso
1	Barrio Centro	0	Secundaria	Regular
2	Barrio Mercedes	0	Secundaria	Regular
3	Barrio Calvario	0	Secundaria	Regular
4	Barrio La Lomita	0	Camino herradura	Mala
5	Barrio Carreto	0	Camino herradura	Mala
6	San Antonio	5	Secundaria	Mala
7	Montecristo	6.5	Secundaria	Regular
8	El Ocote	3	Camino herradura	Mala
9	Agua Caliente	2.5	Secundario	Mala
10	El Triunfo	15	Secundario	Mala
11	Gualzana	2	Secundaria	Mala
12	Montegrueso	3	Secundaria	Mala
13	Platanitos	6	Camino herradura	Mala
14	Mecedero	7	Camino herradura	Mala

Nº 5

Consejo Intermunicipal Higuito / Municipalidad de Veracruz, Copán

Resumen de Kínderes, maestros y niños 2009

Comunidad	Nombre del Kínder	Tipo de Kínder	No. de Maestros		Alumnos Matriculados		Total
			M	F	Niñas	Varones	
Veracruz	Infancia Feliz	Oficial	0	1	17	18	35
San Antonio	Juan José Zavala	Oficial	0	1	8	8	16
El Ocote	Rayito de Luz	CEPREF	0	1	4	8	12
El Triunfo	Renovación	CEPREF	0	1	9	12	21
Montecristo	Bosque infantil	CEPREF	0	2	4	15	19
Total			0	6	42	61	103

Fuente Distrital Municipal Veracruz Copán

Resumen de centros de educación primaria, maestros y niños 2009

Comunidad	Nombre Escuela	Tipo de Escuela	No. de Maestros		Alumnos Matriculados		Total Matriculados
			M	F	Niñas	Varones	
Veracruz	C.E.B.R	Oficial	4	6	109	122	231
Agua caliente	Lempira	Oficial	1	0	27	13	40
San Antonio	Honduras	Oficial	0	3	43	45	88
El Triunfo	Francisco Morazán	Oficial	1	1	48	55	103
Monte Cristo	Ramón Medina Cueva	Privada	0	2	38	40	78
El Ocote	Vivian de Serrano	Oficial	2	0	35	39	74
Los Platanitos	Reinaldo García	Municipal	0	1	9	12	21
Total			8	13	309	326	635

Fuente Distrital Municipal Veracruz, Copán

Anexo N° 7

Consejo Intermunicipal Higuito / Municipalidad de Veracruz, Copán

Estructura organizativa de la Municipalidad

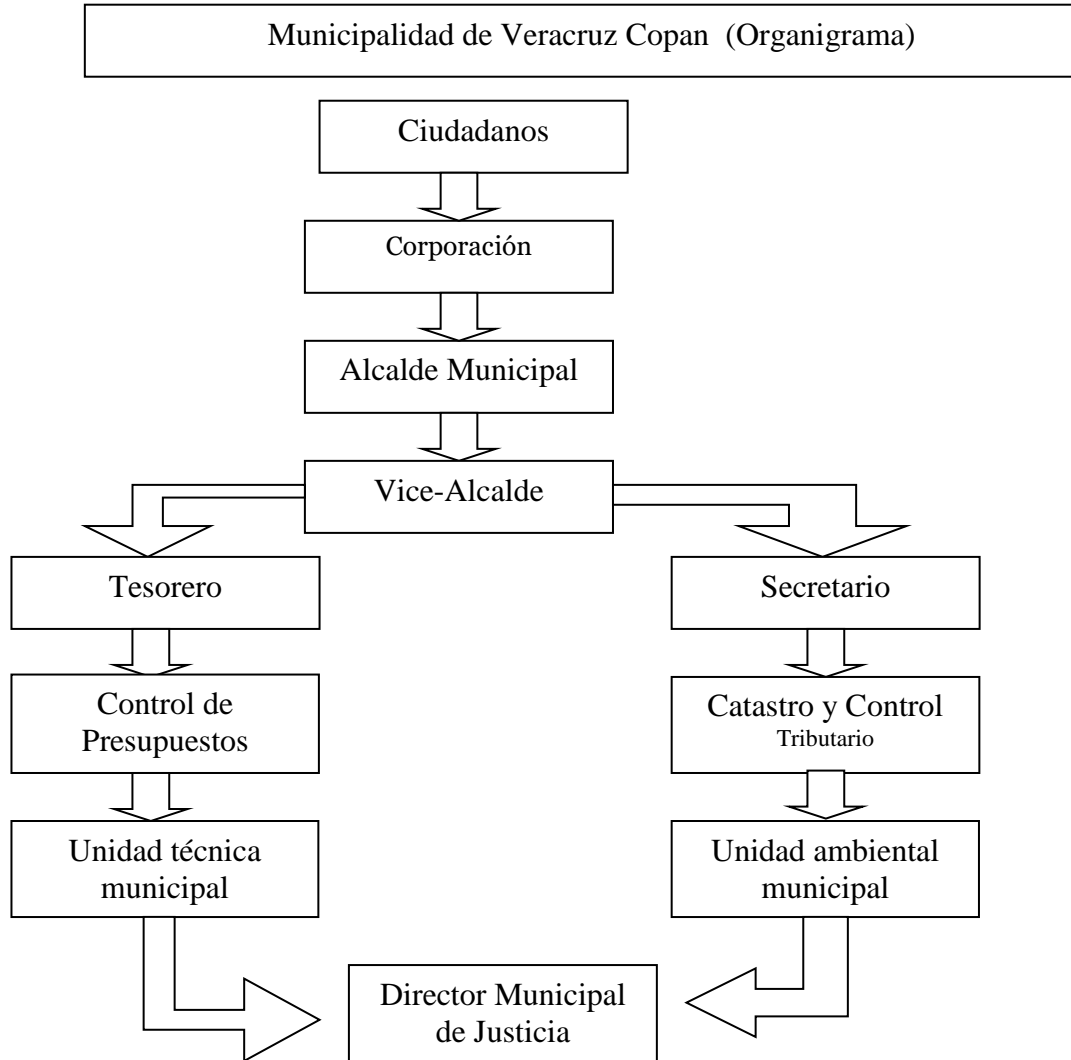

*Anexo N° 8**Consejo Intermunicipal Higuito / Municipalidad de Veracruz, Copán**Tipo de asistencia requerida por unidad organizacional*

Cargo	Tipo de Apoyo y Asistencia	
	Funciones	Capacitaciones
Corporación Municipal	Crear reformas y derogar los instrumentos normativos locales de conformidad con la ley, crear suprimir modificar y trasladar unidades administrativas, aprobar el presupuesto anual más tardar del 30 noviembre del año anterior, emitir los reglamentos y manuales para el buen funcionamiento de la municipalidad, nombrar los funcionarios nombrados en esta ley, dictar todas las medidas de ordenamiento urbano, aprobar anualmente el plan de arbitrios de conformidad con la ley, conferir de conformidad con la ley los poderes que se requieren, celebrar asambleas de carácter consultivos con cabildos.	Ley de contratación del estado. Ley de municipalidades.
Alcalde Vice Alcalde	Coordinar el personal de la municipalidad, coordinar las sesiones 1-15 de cada mes, coordinar las sesiones de cabildos abiertos y asambleas, gestionar ayudas a nivel de gobierno central y ONG, supervisión de proyectos, acompañar al tesorero cuando se hacen compras, hacer cambios en el plan arbitrios, elaboración de un presupuesto por programas del plan operativo anual, aprobación de un manual de clasificación de puestos y salarios.	Administración de recursos en la municipalidad, coordinación de empleados municipales
Tesorero	Ejecutar los pagos contemplados en el presupuesto y que llenen los requisitos legales correspondientes, registrar las cuentas municipales en libros autorizados al efecto, depositar diariamente en un banco local presentemente del estado de existir banco local las municipalidades establecerán las medidas adecuadas para el custodio y manejo de los fondos, informar mensualmente a la corporación	Administración municipal, control de presupuesto

	del movimiento de ingresos y egresos, informar en cualquier tiempo a la corporación municipal las demás propias de su cargo.	
Secretario	Concurrir a las sesiones municipales y levantar las actas correspondientes, certificar los acuerdos, ordenanzas y resoluciones de la corporación municipal, comunicar a los miembros de la corporación municipal las convocatorias a sesiones incluyendo el orden del día, archivar y conservar y custodiar los libros de acta expedientes y más documentos, remitir anualmente la copia de las actas a la gobernación departamental y archivo nacional, transcribir y notificar a quienes correspondan los acuerdos, ordenanzas y resoluciones de la corporación municipal, auxiliar a las comisiones nombradas por la Corporación Municipal, coordinar la población de la Gaceta Municipal, cuando recursos económicos suficientes para la edición, autorizar con su firma los actos y resoluciones del Alcalde y de la Corporación Municipal, los demás atinentes al cargo de secretario.	Formulación de presupuesto, ejecución presupuestaria, administración tributaria municipal, legislación sobre cuencas hidrográficas y otras.
Control de Presupuesto	Digitalizar ingresos y egresos, cobro de bienes inmuebles, llenar órdenes de pago conforme a su respectivo código, manejo de caja chica, presentar informe de actividades mensual a la corporación, atender amablemente a los contribuyentes,	Administración municipal
Catastro y Control Tributario	Organizar y supervisar la recaudación de impuestos, mantiene al día los registros de los contribuyentes, realizar cálculo de impuesto, enviar notas de cobro de bienes inmuebles rótulos y antenas, dirigir las actividades de fiscalización a contribuyente, gestionar acciones judiciales para recuperar la mora, preparar y presentar informe mensual de las actividades a la corporación municipal, coordinar con tesorería las actividades de recaudación, atender con prontitud los contribuyentes. Tramitaciones de dominio pleno, atender denuncias, medir solares y terreno.	Control tributario, cobros de impuestos, manejo de GPS, actualización de catastro

Unidad Técnica Municipal	Perfilamiento de proyectos, Elaboración de fichas de proyecto Supervisión de proyectos. Elevación de contratos(ERP), cotizaciones de materiales a proveedores, compra de materiales, elaboración de los PDM, liquidación de fondos de ERP, elaboración del PIM – ERP,	Proyectos del FHISS(PEC), perfilamiento de proyectos, validación de una sola estructura para perfilamiento de proyectos, Levantamiento de línea base, formulación de perfiles de proyectos. Buenas Prácticas para el manejo del café, maíz, frijol.
Unidad Ambiental Municipal	Vigilar el bosque procurando a ser cumplir las leyes forestales, realizar informes referentes a cortes tala y quema ilegales del bosque, supervisar quemas que hayan sido autorizadas, proveer ayuda al técnico de COHDEFOR. Identificar las micro cuencas del municipio y declararlas de utilidad pública, prevenir los incendios forestales, construcción de viveros municipales, velar por que no se contaminen las cuencas de agua, proteger las cuencas de agua para consumo humano, realizar las inspecciones que sean necesarias para proteger el medio ambiente, atender las denuncias sobre del medio ambiente, mantener informado al alcalde y corporación municipal y los demás propia de cargo.	Manejo integrado de los recursos naturales, manejo de GPS, agroforesteria, manejo integrado de desechos sólidos. Formulación de proyectos
Director municipal de Justicia	Mantener el orden público en la cabecera municipal y en las aldeas, velar el cumplimiento de las ordenanzas municipales, resoluciones y acuerdos, extender en su caso los documentos de matrícula de armas de juego y de fieros de herrar, autorizar las cartas de venta que llenen los requisitos de ley, atender las denuncias de los habitantes, extender permisos para realizar fiestas, aplicar multas que estén contempladas en la ley de municipalidad, velar por el ornato y seguridad ciudadana, resolver conflicto ciudadano, las que asigne eventualmente el alcalde	La ley del inquilinato, orientación del trabajo que desempeña el Director Municipal de Justicia.

Anexo N° 9

Consejo Intermunicipal Higuito / Municipalidad de Veracruz, Copán

Comportamiento De Los Principales Indicadores De La Gestión Municipal

Descripción(Indicador al 31/12/cada año)	2008	2009	2010
1. A Nivel de Recurso Humano			
- No de empleados municipales	7	8	9
- Valor total de la nómina servicios personales			
II. A nivel de abonados en servicios públicos			
2.1. Abonados del servicio de agua (Junta de agua)	220	248	260
2.2 Abonados del servicio de alcantarillado	--	--	--
III. a nivel de Contribuyentes.			
3.1 No. De negocios registrados	50	60	65
3.2 Contribuyentes en bienes inmuebles	--	--	--
IV A nivel de catastro			
4.1 Cobertura de Catastro urbano (%)	--	--	95
4.2 Cobertura de Catastro Rural (%)	--	--	80
4.3 Numero de avalúos realizados	1	2	4
V A nivel de movimientos financieros.			
5.1 ingresos totales municipales	7,561,993.49	7,778,153.72	6,305,559.79
5.2 Ingresos Corrientes	644,658.44	786,433.25	1,039,038.28
5.3 Ingresos de capital	6,917,335.05	6,991,720.47	4,569,913.78
5.4 Ingresos de bienes inmuebles	554,307.13	59,002.67	108,074.81
5.6 Transferencias	3,967,777.53	6,827,980.23	4,443,516.48
5.7 Egresos Totales	7,326,936.48	7,916,603.00	6,247,856.59
5.8 Egresos Corrientes	2,234,237.13	2,561,641.82	3,104,818.68
5.9 Egresos por inversión	5,092,699.31	5,354,961.18	3,143,037.96
5.10 Gastos de financiamiento (%)	--	--	--
5.11 Saldos en bancos	--	--	--
5.12 Cuentas por pagar	--	--	--
5.13 Relación e inversión/Ingresos Totales (%)	--	--	--
5.14 Incremento de ingresos Corrientes (%)	--	--	--
5.15 Incremento de ingresos de capital (%)	--	--	--
5.16 Incremento de Ingresos corrientes (%)	--	--	--
5.17 Incremento de la inversión (%)	--	--	--
VI. Ingresos Servicios públicos	--	--	--
6.1 Agua	26,400.00	29,760.00	31,200.00
6.2 Cementerio			
VII. Comunidades sin servicio			
7.1 Comunidades sin agua	--	--	--
7.2 Comunidades sin electricidad	4	3	2
7.3 Comunidades incomunicadas por vía terrestre	--	--	--
7.4 Comunidades sin letrina	5	3	3
7.5 Comunidades sin alcantarillado	10	10	9
VIII. A nivel de cobertura en servicios públicos			
8.1 cobertura en agua (%)	80	90	100
8.2 Cobertura en alcantarillado (%)	0	0	5
8.3 Cobertura en Electricidad	50	70	85

8.4 Cobertura en Educación primaria	70	80	90
IX A nivel de participación ciudadana			
9.1 No. De Cabildos Abiertos	5	5	5
9.2 No de juntas directivas, patronatos o codecos juramentados	10	10	12
9.3 No. De juntas de aguas			
X A nivel de planificación	--	--	5
10.1 Plan de arbitrios	X	X	X
10.2 Plan de inversión social municipal			
10.3 Plan estratégico de Inversión Social	X	X	X

Información técnica, operativa y administrativa general

Descripción	Si	No
Existe manual de organización y funciones	X	
Existe reglamento interno municipal		
Existe reglamento de la corporación municipal		
Existe sistema de información		
Existe plan estratégico de desarrollo	X	
Existe plan de operaciones anuales		
Existe diagnóstico de los recursos naturales		
Existen permisos de rosa y quema		
Existe sistema de recaudación manual o automatizado		
Preparan informe anual de gobierno		
Existe línea de base actualizada		
Realizan seguimiento y evaluación general de las operaciones		
Existen normas de administración presupuestaria		

Anexo 12

Consejo Intermunicipal Higuito / Municipalidad de Veracruz copan

Inversión social en infraestructura social realizada por comunidad durante el 2009-2010 (en Lps.)

Nombre Comunidad / Tipo de proyecto	Salud	Educación	Social	Vial	Productiva	Total
Mercedes						
-Reparación de desvío				X		205,400.00
-Contracción de caja puente				X		202,017.93
-Construcción de módulos sanitarios en Centro de Educación Básica Renovación		X				108,914.80
Calvario						
-Reparación de calle el amate				X		113,220.20
-						
San Antonio 1						
-Construcción de caja puente en el desvío				X		190,973.40
-						
San Antonio 2						
-Construcción del sistema de agua por bombeo			X			L.444,3810.57
-						
El Ocote						
-Reconstrucción de 9 viviendas			X			314,095.20
-						
Agua caliente						
-Construcción de 2 carriles de 400 mts de concreto Hidráulico				X		106,472.80

*Anexo 13**Consejo Intermunicipal Higuito / Municipalidad de Veracruz Copán**Población y vivienda por cabecera, aldeas y caseríos*

#	Comunidad	EDIFICACIONES							
		Ocup.	%	Desc.	%	Otras	%	Total	%
1	Total Casco Urbano (5)								
2	Barrio El Centro	60	65.9	16	17.6	15	16.5	91	10.6
3	Barrio El Calvario	68	80.9	13	15.5	3	3.6	84	9.8
4	Barrio La Lomita	43	78.2	10	18.2	2	3.6	55	6.4
5	Barrio Mercedes	48	71.6	11	16.4	8	12	67	7.8
6	Barrio El Carreto	20	83.3	3	12.5	1	4.2	24	2.8
	Total Aldeas (5)								
7	San Antonio	111	75.0	22	14.9	15	10.1	148	17.2
8	Montecristo	77	76.2	14	13.9	10	9.9	101	11.7
9	El Ocote	46	66.7	10	14.5	13	18.8	69	8
10	Agua Caliente	48	80.0	8	13.3	4	6.7	60	6.9
11	El Triunfo	66	80.5	10	12.2	6	7.3	82	9.5
	Total Caseríos (4)								
12	Los platanitos	10	50	10	50	0	0	21	2.4
13	Mecedero	15	68.2	5	22.7	2	9.1	22	2.6
14	Walzana	15	57.7	10	38.5	1	3.8	26	3
15	Montegrueso	7	63.6	4	36.4	0	0	11	1.3

*Anexo 14**Consejo Intermunicipal Higuito / Municipalidad de Veracruz, Copán**Profesión u oficio de la población en edad de trabajar*

PROFESIÓN	Frecuencia	Porcentaje válido
Agrónomo	2	0.1
Bachiller Admón. Empresas	1	0.0
Perito Mercantil	21	0.9
Maestro Primaria	15	0.7
Promotor Social	4	0.2
Técnico Agropecuaria	1	0.0
Secretaria	6	0.3
Bachiller en Salud	1	0.0
Enfermera	7	0.3
Estudiante	445	20.1
Policía	6	0.3
Sastre	2	0.1
Oficios Domésticos	854	38.5
Ama de Casa	1	0.0
Lic. Admón. de Empresas	1	0.0
Carpintero	5	0.2
Soldador	1	0.0
Albañil	30	1.4
Labrador-Agricultor	761	34.3
Jornalero	4	0.2
Electricista	1	0.0
Estilista	1	0.0
Empleados Gubernamentales	2	0.1
Jubilados	3	0.1
Comerciante menor	3	0.1
Cajera	2	0.1
Mecánico	3	0.1
Motorista	5	0.2
Bachiller Ciencias	1	0.0
Bachiller computación	1	0.0
Bach. Técnico Forestal	1	0.0
Técnico Computación	8	0.4
Discapacitado	13	0.6
Artesana	5	0.2
Bach. En Refrigeración y A/A	1	0.0
Total	2218	100.0

*Anexo 15**Consejo Intermunicipal Higuito / Municipalidad de Veracruz, Copán**Ocupación de la población en edad de trabajar*

OCUPACIONES	Frecuencia	Porcentaje válido
Lic. Psicología	1	0.0
Lic. Pedagogía	1	0.0
Agrónomo	1	0.0
Maestro Primaria	9	0.4
Maestro Universitario	1	0.0
Maestro Preescolar	1	0.0
Promotor Social	1	0.0
Técnico Agropecuaria	1	0.0
Secretaria	4	0.2
Bachiller en Salud	1	0.0
Enfermera	5	0.2
Estudiante	435	19.6
Policía	8	0.4
Sastre	2	0.1
Oficios Domésticos	240	10.8
Ama de Casa	491	22.1
Caficultor	6	0.3
Ganadero	1	0.0
Vigilante	18	0.8
Carpintero	11	0.5
Ordeñador	4	0.2
Aseadores	2	0.1
Chofer	1	0.0
Zapatero	1	0.0
Fontanero	2	0.1
Soldador	3	0.1
Ayudante albañil	3	0.1
Albañil	31	1.4
Labrador-Agricultor	320	14.4
Jornalero	384	17.3
Alfarero	1	0.0
Modista	1	0.0
Pintor edificios	2	0.1
Capataz Agropecuario	9	0.4
Electricista	5	0.2
Estilista	1	0.0
Empleados Gubernamentales	12	0.5
Jubilados	13	0.6

Incapacitado	1	0.0
Agente Postal	3	0.1
Pastor Evangélico	2	0.1
Comerciante menor	34	1.5
Comerciante mayor	11	0.5
Dependientes	2	0.1
Pintor de rótulos	3	0.1
Cajera	6	0.3
Lavadores/Planchadores	10	0.5
Mecánico	3	0.1
Vendedor ambulante	4	0.2
Empleada Doméstica	36	1.6
Motorista	13	0.6
Dependiente	1	0.0
Bloquero	2	0.1
Discapacitado	15	0.7
Empleado de Seguridad	1	0.0
Operario de Bodega	2	0.1
Capacitadora	1	0.0
Alcalde Municipal	1	0.0
Niñera	4	0.2
Jefe de UMA	1	0.0
Artesana	8	0.4
Bach. En Refrigeración y A/A	19	0.9
Operario de maquila	2	0.1
Total	2218	100.0

*Anexo 16**Consejo Intermunicipal Higuito / Municipalidad de Veracruz, Copán**Principales indicadores de agua y saneamiento energía eléctrica y condición de la vivienda
por comunidad*

Comunidad	Agua	alcantarillado	Letrina	Usa	Tren	Energía
	Acueducto				de Aseo	
Barrios						
Barrio Calvario	68	0	44	43	0	63
Barrio El Centro	63	0	53	53	0	60
Barrio Mercedes	44	0	36	36	0	40
Barrio El Carreto	20	0	5	5	0	18
Barrio La Lomita	41	0	13	13	0	31
Aldeas						
Agua Caliente	37	0	28	28	0	36
El Triunfo	65	0	57	57	0	59
San Antonio	81	0	68	67	0	100
El Ocote	47	0	19	18	0	34
San Antonio 2 (Montecristo)	66	0	43	39	0	67
Caseríos						
Gualsana	15	0	9	9	0	7
Platanitos	0	0	4	4	0	0
Mecedero	0	0	2	1	0	0
Monte Grueso	2	0	5	5	0	7

Anexo 18

Consejo Intermunicipal Higuito / Municipalidad de Veracruz, Copán

INGRESOS DE INDICADORES PERCAPITAL POR COMUNIDAD

Comunidad	Sueldo						
	Menor de 1000	1001-2000	2001-4000	4001-8000	8001-20000	20001-30000	30001 y mas
Barrios							
Barrio Calvario	12	18	21	10	6	1	0
Barrio El Centro	16	9	10	13	4	8	0
Barrio Mercedes	10	5	14	13	5	1	0
Barrio El Carreto	7	5	7	1	0	0	0
Barrio La Lomita	17	11	7	7	1	0	0
Aldeas							
Agua Caliente	23	15	2	6	1	0	0
El Triunfo	15	27	16	8	0	0	0
San Antonio	33	21	26	24	4	1	2
El Ocote	15	13	14	4	1	0	0
San Antonio 2 (Montecristo)	7	3	25	29	12	1	0
Caseríos							
Gualsana	3	6	6	0	0	0	0
Platanitos	2	35	0	0	0	0	0
Mecedero	1	11	2	1	0	0	0
Monte Gueso	2	2	3	0	0	0	0

Anexo 19

Consejo Intermunicipal Higuito / Municipalidad de Veracruz, Copán
Frecuencia simple de la boleta levantada

Anexo 20

Consejo Intermunicipal Higuito / Municipalidad de Veracruz, Copán
Listados de Jefes de Familia

Anexo 21

Consejo Intermunicipal Higuito / Municipalidad de Veracruz, Copán
Croquis Censales

