



CONSEJO INTERMUNICIPAL HIGUITO

MUNICIPALIDAD DE SAN JUAN DE OPÓA, COPÁN



Indicadores Socioeconómicos de Línea Base del Municipio de San Juan de Opóa, Copán, en el Marco de los ODM

Levantados y preparados con el apoyo técnico y financiero de la Municipalidad de San Juan de Opóa, Copán y asesoramiento del Consejo Intermunicipal Higuito.

Diciembre de 2014

CONTENIDO

INDICADORES SOCIOECONÓMICOS DE LÍNEA DE BASE DEL MUNICIPIO DE SAN JUAN DE OPÓA, COPÁN

Introducción.....	11
Resumen ejecutivo	12
MARCO DE REFERENCIA	16
Antecedentes y justificación del proceso.....	16
Metodología aplicada	18
Para el desarrollo del proceso, se considero la metodología FOCAL/JICA/Higuito, misma que fue concertada con la corporación municipal, posteriormente se capacitó a los técnicos que asumieron la facilitación metodológica y de campo; la metodología se desarrollo en las siguientes fases:	18
CONTEXTO BIOFÍSICO Y SOCIOECONÓMICO	19
Antecedentes Históricos del Municipio	19
Extensión territorial:.....	22
División geográfica del municipio.....	22
Ubicación geográfica.....	22
Características físicas	23
Características Biológicas:	23
Características Sociales	24
Bellezas Naturales	25
INFRAESTRUCTURA BÁSICA	27
Vial.....	27
Electricidad:.....	27
Telefonía y Correos:.....	28
Social:.....	29
Salud:	29
Educativa.....	30
Productiva	31

INSTITUCIONALIDAD E INVERSIÓN PARA EL DESARROLLO	32
Desempeño municipal	32
Presencia institucional en el municipio.....	33
Sociedad Civil	33
Inversión Social.....	34
ANÁLISIS DE LOS PRINCIPALES INDICADORES SOCIOECONÓMICOS DEL MUNICIPIO.....	35
Población	35
Salud	37
<i>Fuente: Secretaria de Salud/Centro de Salud San Juan de Opóa Copán 2013</i>	<i>38</i>
Incidencia de enfermedades	38
Servicios Básicos.....	39
Vivienda	40
Educación	43
Igualdad entre los sexos en nivel educativo.....	47
Economía	48
Participación.....	53
PRINCIPALES CONCLUSIONES (EN EL MARCO DE LOS ODM).....	54
A nivel de ingresos y seguridad alimentaria:.....	54
A nivel de educación y fuerza de trabajo emergente	54
A nivel de igualdad de género	55
A nivel de salud	55
A nivel de agua y saneamiento.....	55
A nivel de las viviendas	56
Anexos	57

**Responsables del Estudio
Corporación Municipal 2014-2018**

Coordinación y Redacción:	Wilson Alberto López Hernández
Facilitadores Municipales:	Riccy Margarita Pérez Barnica Koritzza Mabel Argueta Pineda José Osman Orellana Elvir Walter Alfredo Sandoval Pérez
Técnicos Contratados	Osni Anael Rivera Coto Deiny Villanueva Siadira Claritza Barnica Marco Tulio Sosa Walter Pérez Claudia Julissa Miranda Linda José Antúnez Allan Manzanares Roger Mauricio Díaz Yester Reyes Álvaro Alemán Reyes José Villeda Sandra Peña Yeimi Dubon José Osman Orellana Koritzza Mabel Argueta Pineda Yemerli Aryani Santos Xiomara Tabora Walter Alfredo Sandoval Luis Obeniel García
Supervisión UTM:	Sinia Yolani Argueta Torres
Supervisores Consejo Higuito:	Danilo Enrique Mejía Zaldívar Edwin Alexi Zerón Solórzano

Listado de líderes por comunidad encargados del levantamiento:

Líderes	Comunidades
Maribel Argueta	Barrio El Edén
Elena Argueta	Barrio El Edén
Rosalina López	Barrio El Centro
Belinda Pérez	Barrio El Centro
Suyapa Argueta	Barrio El Centro
Yensi Anabel Pineda	Barrio Nuevo
José Luis Mendoza	Barrio El Olvido
Dilcia Menjivar	Barrio El Olvido
Rogelio Troches	Barrio El Arrayan
Mirian Esperanza Menjivar	Barrio El Arrayan
Kenly Yareli Castro	Barrio El Arrayan
José Wilman Cruz	Barrio San Antonio
María Luisa Cruz	Barrio San Antonio
José Rodamin Jacinto	Barrio San Antonio
Marlon Josué Vásquez	Barrio San Antonio
Yohelyn Etelevina Benítez	El Pinal
Rosa Elia Miranda	El Pinal
Edy Prado	El Pinal
William Benítez	El Pinal

Listado de líderes por comunidad encargados del levantamiento:

Líderes	Comunidades
Deisy Geraldina Portillo	La Montañita
Franklin Johet Castellanos	La Montañita
Merlín Gómez	La Montañita
Denia López	La Montañita
José Elías Lara	La Montañita
Delfina García	La Montañita
Arsenio Domínguez	Los Linderos
HeidiJulissa Miranda	Los Linderos
Franklin Josué Villeda	Los Linderos
Bessy Oqueli Cruz	Los Linderos
Marvin Joel Miranda	Los Linderos
Herminia Cruz	El Contamal
Ángel Antonio Hernández	El Contamal
Sandra Yaneth Romero	El Contamal
Luis Alonzo Lazo	El Contamal
Lesbia Doribel Mejía	El Contamal
José Ramiro Soriano	El Portillo
Dinora Villeda Erazo	El Portillo
José Reinaldo Cruz	Torihuaque

Listado de líderes por comunidad encargados del levantamiento:

Líderes	Comunidades
Blanca Araceli Molina	Torihuaque
Jesús Adalberto Saavedra	Torihuaque
Hernnys Jhonnay López	Torihuaque
Yenni Nohemí Dubon	Torihuaque
Elías Vásquez	El Limón
Brenda Dubon	El Limón
Evis Erasmo Rivera	El Limón
Arnulfo Cortes	El Limón
Abrahán Coto	El Limón
Olga Erazo	Valle María Auxiliadora
Guadalupe Vásquez	Valle María Auxiliadora
Isabel García	Valle María Auxiliadora
Ingrid Yolani García	El Coyolar
María Isabel García	El Coyolar
María Concepción Murillo	El Coyolar
María Hilda Rodríguez	Cebratana
Rosa Melida Rodríguez	Cebratana
Fany Vásquez	Cebratana
Dania Vásquez	Cebratana

Listado de líderes por comunidad encargados del levantamiento:

Líderes	Comunidades
Ludin García	Cebratana
Maira García	Cebratana
Suyapa Quintanilla	Cebratana
Lilian Valenzuela	Colatina
Alba Leticia Valenzuela	Colatina
Deisy Geraldina Portillo	Agua Salada
Franklin Johet Castellanos	Agua Salada
Merlín Gómez	Teosinte
Denia López	Teosinte
Jesús Flores	El Morro
Delmi Portillo	El Morro
Efraín Flores Portillo	Pinalio
Brenda Liseth Martínez	Ceiba Rabona
Denia Jazmín Rivera	El Limón
Balvino Cortes	El Limón
Erick Andrade Coto	El Limón
Rene Flores	Los Pozos
Rene Canelo	Los Pozos
Ovidio Izaguirre	Los Pozos

Listado de líderes por comunidad encargados del levantamiento:

Líderes	Comunidades
Sandra Guardado	Los Pozos
Jaime Josué Portillo	El Jagua
Julia Perlera Arita	El Jagua
Danilo Aguilar	Santa Elena
Andrés Orellana López	Santa Elena
Carlos Villanueva Alvarado	Las Guarumas
José Eliberto Torres	Laguna Negra
Blanca Madrid	Ocote Seco
Ángel Vásquez	Ocote Seco
Samuel Urbina	Ocote Seco
Seferino Portillo	Ocote Seco
Celio Martínez	Ocote Seco
José Villanueva	Los Hichules
Abrahán Flores	Los Hichules
Neptali Guardado	Los Hichules
Carmen Xiomara López	El Higon
Arturo Erazo	El Higon

Presentación

La Corporación Municipal de San Juan de Opóa, Copán pone a disposición de la población, las ONG y las OPD, instituciones gubernamentales, programas, proyectos y sociedad civil, este estudio socioeconómico del municipio para que sirva de consulta y de base en la preparación de planes, proyectos, e investigaciones específicas en pro del desarrollo de nuestras comunidades y del municipio en general.

El contenido de este estudio ha sido levantado por líderes comunitarios a nivel censal, bajo la supervisión del equipo técnico municipal y el Consejo Intermunicipal Higuito, siguiendo una metodología preparada por el proyecto FOCAL-JICA, basada en principios aceptables para este tipo de trabajos, con la variante que se basa en la participación voluntaria y efectiva de los líderes comunitarios, quienes conocen sus vecinos y su propia realidad, y ello hace que este proceso sea de bajo costo.

La elaboración de este estudio fue una decisión de la Corporación Municipal presidida por el Sr. Alcalde **Mario Urquía** en concertación con el Consejo Intermunicipal Higuito, lo cual implicó la contratación e inducción de 20 técnicos facilitadores, bajo la supervisión y coordinación de la Unidad Técnica Municipal (UTM), la identificación, selección e inducción de 93 líderes y lideresas comunitarios, levantamiento, supervisión, corrección, digitalización de boletas, depuración de base de datos, preparación de indicadores, cuadros de salida, levantamiento de información secundaria, redacción, validación, edición y socialización.

La base de datos creada queda en la Municipalidad, bajo la responsabilidad de la Unidad Técnica Municipal (UTM), quien ha sido formada para este fin y coordinó el proceso a nivel de campo, involucrándose además en el manejo de la base de datos; la misma está a disposición para brindar información a detalle para consideración de los usuarios interesados, sea ésta, por comunidad, barrios, aldea o caserío.

Agradecemos el apoyo, esfuerzo y dinamismo de los líderes voluntarios y los importantes aportes técnicos del equipo de profesionales facilitadores que supervisaron el levantamiento de datos, digitalización, procesamiento, análisis e interpretación de resultados. Así mismo el apoyo técnico del Consejo Intermunicipal Higuito por hacer posible este importante documento.

Mario Urquía García
Alcalde Municipal
2014-2018

Introducción

La implementación de este proceso corresponde a la réplica impulsada por **El Consejo Intermunicipal Higuito**, enmarcada en la metodología preparada por la **Agencia de Cooperación Internacional del Japón (JICA)**, que anteriormente se ha realizado en 12 municipios miembros de la mancomunidad.

El estudio es portador del análisis de datos cuantitativos y cualitativos de los indicadores socioeconómicos levantados a nivel censal durante los meses de abril y Mayo del 2014, con participación de líderes comunitarios. El mismo sirve de base para en lo sucesivo medir y comparar los avances en materia de desarrollo del municipio con relación a los ODM.

El documento contiene la presentación por el Alcalde Sr. Mario Urquía, introducción, resumen ejecutivo y seis capítulos; el primero trata el marco de referencia que incorpora los antecedentes y justificación del proceso, la metodología utilizada en la construcción de indicadores; el segundo, desarrolla el contexto biofísico y socioeconómico del municipio, que incluye los antecedentes históricos, su ubicación geográfica y la caracterización del territorio a nivel físico, biológico y social.

El capítulo tercero narra la infraestructura básica existente en el municipio sobre los aspectos de vialidad, salud, educación, producción e infraestructura social, con el propósito de tener una idea general de las condiciones existentes y por ende de las carencias o deficiencias que repercuten en la cobertura de la población.

El capítulo cuarto incluye un breve análisis sobre la institucionalidad y la inversión para el desarrollo, tomando en consideración la situación del desempeño de la municipalidad, la presencia institucional en el municipio, el nivel de organización de la sociedad civil y la inversión social ejecutada en el municipio durante el 2013.

En el capítulo quinto se analiza los principales indicadores socioeconómicos recolectados censalmente, en las variables: población, salud, servicios básicos, vivienda, educación, igualdad entre los sexos a nivel educativo, economía y participación social y ciudadana, los cuales representan el conjunto de indicadores bases para medir los avances en materia de desarrollo del municipio.

Por último, el capítulo sexto resume las principales conclusiones del trabajo censal que muestra la actual situación del municipio a la luz de los ODM y finalmente se agregan como anexos los cuadros que muestran la presencia institucional, la existencia de organizaciones de la sociedad civil, inversión social, infraestructura básica y viviendas existentes, la frecuencia simple y la matriz de los principales indicadores.

Con los resultados del presente estudio se espera que sirvan de base para la planificación del desarrollo del municipio, definición de políticas públicas municipales y la preparación de propuestas de proyectos, de tal manera que en el mediano plazo se vuelva a levantar la información censal, bajo responsabilidad propia de la municipalidad, y poder medir si el municipio está avanzando o no en materia de desarrollo, o está superando sus índices de pobreza, siendo este es el propósito principal de este trabajo.

Resumen ejecutivo

- El Municipio de San Juan de Opóa, Copán, cuenta con una población de 9,690 habitantes, distribuidos en 6 barrios, 17 aldeas y 12 caseríos.
- Del total de población, 4868 son hombres y 4822 mujeres. Existe un promedio de 4.15 personas por vivienda y la densidad poblacional es de 112.28 habitantes por Km².
- La población menor o igual a 18 años es del 44.33% del total, lo que muestra que en los próximos años estará presionando por nuevas fuentes de trabajo y nuevos servicios públicos, entre otros aspectos.
- La tasa de natalidad en el año 2013 fue de 200 niños y niñas, lo que significa una tasa de crecimiento de la población de 8.6%.
- Existen 582 madres solteras en el 21.9% de las viviendas, hay que considerar que en aproximadamente el 12.2% de las viviendas viven dos o más familias.
- La tasa de mortalidad materna durante el parto y el posparto para el 2013 fue de 0 casos, sin embargo, la mortalidad infantil en el período fue de 7 niños menores de 5 años que representa el 6.58% por mil niños de este segmento.
- Entre las enfermedades de mayor incidencia en la población están: el dengue clásico con el 12%, las infecciones respiratorias agudas (IRAS) con un 10%, diarreas el 3%, otras enfermedades 3% y enfermedades de la piel 2%.
- El 72.9% de la población recibe el servicio de agua a través de acueducto, un 24.7% por pozo comunal o pozo propio, un 13.4% con llave pública o río o quebrada.
- La cobertura del servicio sanitario es de 45.1% de la población, sin embargo el 24.4% poseen letrinas, de las cuales el 1.1% no la utilizan, lo que hace un total real de 69.53% de la población con disposición de excretas.
- La cobertura del servicio de energía eléctrica es de 74.8%, servicio que lo recibe la población de 6 barrios, 15 aldeas de 17 existentes y 6 caseríos de 12 existentes.

- Existen un total de 3104 edificios públicos, privados y viviendas, de éstos 2880 son viviendas; de las que 2337 (81.14) se encuentran ocupadas y 543 (18.85) desocupadas.
- En cuanto a la tenencia de la vivienda 86.09% de las familias poseen viviendas propias totalmente pagadas, un 4.4% está alquilando, un 9.1% la ocupan en forma prestada y el 0.4% posee vivienda propia, pero la está pagando.
- 4370 niños y jóvenes se encuentran en edad escolar (45.09% del total de la población), de estos 47.8% son varones y 52% son mujeres; de este total sólo el 51.0% están estudiando.
- La población estudiantil que ha logrado llegar a nivel diversificado es sumamente bajo (7.0% de la que está en edad de estar en este nivel) al igual que el nivel universitario (0.9%), por lo que el nivel de profesionalización y calificación del recurso humano del municipio no es el esperado para lograr impulsar el desarrollo local.
- Las principales actividades económicas del municipio son agrícolas, obreros, comerciantes y en menor escala las actividades de profesionales.
- La mayor fuerza de trabajo predominante está en el sector agrícola, existen 1579 labradores dedicados directamente a la producción agrícola, (40.1% del total de la Población Económicamente Activa - PEA).
- Población en edad de trabajar (PET) del municipio representa el 78.36% del total de la población; la población económicamente activa (PEA) es el 51.85% de la PET.
- 88.19% de la PEA está ocupada, por tanto existe un desempleo abierto de 11.81% de la PEA La Población Económicamente Inactiva representa el 48.15% de la PET.
- Existen un total de 98 diferentes profesiones y oficios.
- Las profesiones que más sobresalen son: promotores sociales, maestros de primaria, peritos mercantil y administradores de empresas.
- Los oficios más relevantes son: labradores - agricultores, jornaleros, albañiles, comerciantes, empleada doméstica, chofer, cobrador de bus, sastres y oficios domésticos.
- El 8.73% de los hogares reciben remesas del exterior, de los que 53.92% reciben menos de 1,000.00 lempiras.
- En el 55.9% de los hogares algún miembro trabaja por cuenta propia la tierra.

- Solo el 23.8% de las familias que la trabajan poseen tierra propia totalmente pagada, un 22.5% la alquila y un 8.4% trabaja con tierra prestada.
- En el 44.1% de los hogares ningún miembro de la familia posee tierra.
- De las familias que trabajan la tierra, el 55.5% producen alimentos.
- Solo al 47.2% de los que producen alimentos les es suficiente para el autoconsumo.
- Solo el 21.2% de las familias que producen alimentos obtienen excedentes para la venta, principalmente de café, maíz y frijol.
- En el 81.2% de los hogares los hombres no participan con ninguna organización e igual situación se presenta con las mujeres en el 78.6% de los mismos.

Comparando los principales indicadores con los ODM, tenemos los resultados siguientes:

Cuadro # 1
Consejo Intermunicipal Higuito / Municipalidad de San Juan de Opóa, Copán
Indicadores del municipio de San Juan de Opóa vs. ODM

Objetivos y metas del desarrollo del milenio	Indicadores en San Juan de Opóa
Objetivo 1: Erradicar la extrema pobreza y el hambre Meta 1: Reducir a la mitad, entre 1990 y 2015, el porcentaje de personas cuyos ingresos sean inferiores a 1 dólar por día. Meta 2: Reducir a la mitad, entre 1990 y 2015, el porcentaje de personas que padezcan de hambre.	- 24.73% de los hogares con ingresos menores a \$ 1.00 diario. -Al 29.3% de las familias los ingresos ajustan para alimentarse solo de uno a dos tiempos de comida. -36 casos de desnutrición en menores de 5 años lo cual representa el __ %) (Secretaría Salud Pública, Centro de salud del municipio de San Juan de Opóa 2013.
Objetivo 2: Lograr una educación primaria universal Meta 3: Velar porque, para el año 2015, las niñas y niños de todo el mundo puedan terminar un ciclo completo de enseñanza primaria.	- 51.0% de niños(as) en edad escolar que actualmente estudian - 106.23% de niños(as) que estudian primaria sobrepasa la cantidad de los que tienen edad para hacerlo
Objetivo 3: Promover la igualdad entre los sexos Meta 4: Eliminar las desigualdades entre los géneros en la enseñanza primaria y secundaria, preferiblemente para el año 2005, y en todos los niveles de la enseñanza antes del fin del año 2015.	- 47.84% de niños en edad escolar - 52.15% de niñas en edad escolar Porcentaje de los que tienen edad para hacerlo por nivel: -47.24% de niños que estudian primaria -52.75% de niñas que estudian primaria

	-50.76% de niños que estudian secundaria -49.23% de niñas que estudian secundaria.
Objetivo 4: Reducir la mortalidad infantil Meta 5: Reducir en dos terceras partes, entre 1990 y 2015, la mortalidad de los niños menores de 5 años.	- 7 muertes en niños menores de 5 años en el 2013 que representan el 6.58% del total de los nacidos vivos. Sin embargo al reunirnos con los representantes de salud del municipio y basándonos en datos oficiales reportados, solamente se registraron 5 casos de muertes infantiles por diferentes causas.
Objetivo 5: Mejorar la salud materna Meta 6: Reducir, entre 1990 y 2015, la mortalidad materna en tres cuartas partes.	- 0 casos de muertes maternas durante el parto o posparto en el 2013.
Objetivo 6 Combatir el VIH/SIDA, paludismo y otras enfermedades Meta 7: Haber terminado y comenzado a reducir, para el año 2015 la propagación del VIH/SIDA. Meta 8: Haber detenido y comenzado a reducir, para el 2015, la incidencia del paludismo y otras enfermedades graves.	-19 infectados con paludismo por cada mil (0.19%) -1012 infectados por IRAS por cada mil (10.44%) -9 infectado de tuberculosis por cada mil (0.09%) según datos oficiales registrados en el centro de salud se manifestaron 4 casos. - 1149 infectados con dengue clásico por cada mil (11.85%) según datos oficiales registrados en el centro de salud se manifestaron 32 casos. - 68 alcohólicos por cada mil (0.70%) -319 afectados con diarreas por cada mil (3.29%) -210 afectados con enfermedades de la piel por cada mil (2.16%).
Objetivo 7: Garantizar la sostenibilidad del medio ambiente Meta 9: Incorporar los principios del desarrollo sostenible en las políticas y los programas nacionales e invertir la pérdida de recursos del medio ambiente. Meta 10: Reducir a la mitad, para el año 2015, el porcentaje de personas que carezcan de acceso sostenible a agua potable. Meta 11: Haber mejorado considerablemente para el año 2020, la vida de los habitantes de los tugurios.	- 96.6% de la población utiliza leña para cocinar - 72.9% de la población con acceso al agua por acueducto - 69.53% personas con acceso a eliminación de excretas - 45.10% con servicio de alcantarillado - 0% viviendas con inadecuada disposición de la basura. - 74.84% población con servicio de energía eléctrica domiciliar - 91.0% de las viviendas bajo condiciones de regulares a malas -47.24% de las viviendas tienen una sola pieza como dormitorio (4.15 promedio familiar).

Fuente: Elaboración propia / con base a resultados del censo 2014

MARCO DE REFERENCIA

Antecedentes y justificación del proceso

En Septiembre del año 2000, reunidos en la sede de las Naciones Unidas, 190 Presidentes y Jefes de Estado del mundo suscribieron la Declaración del Milenio, de la cual se derivan los objetivos y metas del milenio (ODM), con el propósito de mejorar las condiciones de paz mundial, la seguridad y el desarrollo de los países principalmente subdesarrollados.

Durante el año 2001, el gobierno de Honduras elaboró la Estrategia de Reducción de la Pobreza (ERP), como compromiso ante la iniciativa de países pobres altamente endeudados (HIPC), que contempla, entre otras, metas para reducir la pobreza en 24 puntos porcentuales, mediante mejoramiento en los niveles de salud, educación, saneamiento básico, etc. Tanto los ODM como la ERP son instrumentos orientadores para ayudar a mejorar las condiciones de vida de la población.

En Honduras, JICA y el PNUD, sobre la base de estos compromisos, desarrollaron un proceso de socialización de los ODM como base importante para la planificación del desarrollo local y medir los avances en la lucha contra la pobreza. En este marco, en julio del 2003, JICA promovió un evento latinoamericano, realizado en Santa Rosa de Copán, donde también participaron líderes de la región, para analizar los avances y experiencias en la socialización de los ODM.

Como parte de los compromisos adquiridos por el Gobierno Japonés con la suscripción de la Declaración del Milenio, JICA decidió promover en la región occidental la ejecución de un Programa de Fortalecimiento de Capacidades Locales, por lo cual en octubre del 2003 inicia la elaboración del documento propuesta, previo la realización de talleres diagnóstico en cuatro mancomunidades, siendo estas: Sol y Mocalempa en el sur de Lempira, Chortí y Consejo Higuito en el departamento de Copán.

Paralelo al proceso de formulación de la propuesta se inició un proceso de asistencia preparatoria, cuyo propósito es la creación de condiciones y la generación de experiencias pilotos antes del inicio formal del proyecto, a fin que la misma no sufriera retrasos. Una de esas experiencias pilotos consistió en el levantamiento participativo de indicadores socioeconómicos en cuatro municipios (uno por mancomunidad): San Nicolás, Dulce Nombre, Virginia y Tomalá.

Uno de los aspectos que justificó la realización de esta experiencia piloto es que el país carece de información veraz y fidedigna que caracterice las condiciones socioeconómicas de los municipios en el marco de los ODM y la ERP, que sirva como base sustancial para la toma de decisiones, formulación de políticas públicas y la concertación de estrategias apropiadas para la promoción del desarrollo.

La información obtenida de los censos de población y vivienda, principalmente el último del 2000, ha carecido de oportunidad en tiempo y contenido, tal que, a estas alturas, la mayoría de los municipios no poseen la información preliminar del censo; además, el país no tiene una cultura en la generación, uso y manejo de información e indicadores socioeconómicos como bases para la planificación.

En este sentido, en noviembre de 2003, JICA elaboró una propuesta metodológica para la construcción social de indicadores socioeconómicos a nivel de municipios, como un instrumento válido para medir hacia el futuro los avances en materia de desarrollo, reducción de la pobreza y el cumplimiento de los ODM, la ERP, y de los propios procesos que impulsen los actores locales.

En enero de 2004 se concertó con los alcaldes de las 4 mancomunidades la metodología y en febrero se inicia con la capacitación de los facilitadores, organización del trabajo, identificación y capacitación de los líderes, levantamiento censal que duró hasta abril y en mayo se realizó la tabulación y preparación de los cuadros de salida, análisis y redacción.

En 2006 El Proyecto de Fortalecimiento de Capacidades Locales en la Región de Occidente (FOCAL/JICA) concertó con autoridades municipales la metodología aplicar para obtener como resultado Indicadores Socioeconómicos de Línea Base, como una experiencia piloto en 6 municipios que pertenecen al Consejo Intermunicipal Higuito (San Agustín, Dolores, San José, La Unión, San Pedro, Corquín) del Departamento de Copán, teniendo en consideración que los municipios fueran de diferente partido político, su tamaño y su ubicación geográfica, siendo así; los primeros 6 municipios pilotos que cuentan con una línea base utilizando una metodología participativa.

En Marzo de 2014 la Corporación Municipal de San Juan de Opóa toma la decisión de realizar este proceso (municipio miembro del Consejo Intermunicipal Higuito y que no cuenta con una información de indicadores socioeconómicos), dando inicio en el siguiente mes con la capacitación de los técnicos facilitadores, organización del trabajo, identificación y capacitación de los líderes, levantamiento censal que duró hasta el mes de Mayo. Posteriormente en Agosto, Septiembre y Octubre se realizó la tabulación y la preparación de los cuadros de salida, análisis y redacción.

El presente documento muestra los resultados del trabajo realizado en el municipio de San Juan de Opóa Copán donde el conjunto de indicadores resultantes reflejan la situación socioeconómica real del municipio, y representa la línea base municipal para medir en lo sucesivo el nivel de desarrollo que vaya logrando el municipio, como producto de los procesos que impulsen las autoridades y la población.

Metodología aplicada

Para el desarrollo del proceso, se considero la metodología FOCAL/JICA/Higuito, misma que fue concertada con la corporación municipal, posteriormente se capacitó a los técnicos que asumieron la facilitación metodológica y de campo; la metodología se desarrollo en las siguientes fases:

- I Fase:** Diseño y Organización.
- II Fase:** Promoción e inducción.
- III Fase:** Levantamiento.
- IV Fase:** Tabulación y análisis.
- V Fase:** Preparación del documento.
- VI Fase:** Socialización y validación
- VII Fase:** Edición y transferencia.

La primera fase está relacionada con la preparación metodológica y concertación de la propuesta a nivel institucional y con la corporación municipal, en tanto la fase segunda, implicó la promoción e inducción con la corporación municipal y líderes comunitarios, dando inicio con la selección de líderes comunitarios y autoridades con disponibilidad y perfil para participar del levantamiento y la realización de talleres de inducción, capacitación metodológica y concertación de compromisos con líderes comunitarios, responsables del levantamiento, con un promedio de 2 a 3 líderes por comunidad.

Una vez capacitados los líderes, se desarrolló la tercera fase, mediante visitas en cada comunidad. En forma conjunta entre el facilitador y los líderes se preparo el mapa censal de la comunidad, se hizo el recorrido para corroborar los datos, se realizaron ejercicios para asegurar el manejo de la boleta y se finalizo el día con una asamblea comunitaria.

Misma que sirve para dar a conocer los objetivos, la metodología de trabajo y los beneficios de contar con información. Luego los líderes procedieron en los días subsiguientes a realizar el levantamiento de las boletas, donde el líder coordinador supervisaba y daba seguimiento a los resultados, posteriormente en equipo se realizo la revisión de resultados y control de calidad y en los casos necesarios se relevanto la información.

Levantada la información el facilitador procedió a revisar los resultados, así como el coordinador realizo visitas de campo para comprobar la veracidad de los mismos, posteriormente se inició la cuarta fase que implicó la tabulación de las boletas, preparación de los cuadros de salida, emisión y revisión de los resultados.

Luego se procedió al análisis de los resultados y la preparación del documento como primer borrador. Las fases subsiguientes implicaron la socialización y validación de los

resultados a través de asambleas y cabildos, la revisión de estilo, edición y transferencia para el manejo de la información por las autoridades y empleados.

CONTEXTO BIOFÍSICO Y SOCIOECONÓMICO

Antecedentes Históricos del Municipio

“Historia del municipio de San Juan de Opóa, Copán”

Este lugar existía antes de la llegada de los españoles, pues en 1536, Don Gonzalo de Alvarado, buscaba un lugar para fundar una ciudad, habiendo llegado a un fuerte caserío indígena llamado Opóa, donde decidió fundar de forma provisional la ciudad de Gracias a Dios. Se dice que fue la primer Capital de Honduras, luego paso a Mongual, Las Flores Lempira y luego a Gracias Lempira. En donde se instaló la Audiencia de los Confines.

En el recuento de población de 1791 figuraba como pueblo de Opóa el curato de Quezailica.

Según su tradición guardo un esplendor en la época de dominación española, era uno de los pueblos más ricos pero debido a su clima insalubre quizá por estar ubicado en los márgenes del río Higuito poco a poco fue disminuyendo su población y el añil que formaba parte como uno de los mejor de sus patrimonios ya no tuvo la demanda que ahora tuviera; sumando a esto la epidemia del cólera que dejo diezmada la población, quedando el pueblo completamente abandonado.

Por tales motivos el pueblo fue trasladado al caserío llamado “Las Mesas” una legua más al occidente, debido a ese traslado el 14 de Diciembre **1904** se pidió la creación de un nuevo municipio, el cual llamaron “San Juan de Opóa” en honor al Patrón San Juan Bautista; imagen traída por los habitantes de Opóa. Dicha petición fue hecha por el señor Isidro Torres quien era el Alcalde Auxiliar de “Las Mesas” la creación del municipio deberá conformarse como cabecera municipal el caserío mencionado, llamado ahora como “San Juan de Opóa” y de las aldeas de Santa Elena, Las Mesas, El Pinal, El Arrayan y las Pilas; y de los caseríos Ocote Seco, El Limón y El Portillo.

Adjunto

ACCEDECE A UNA SOLICITUD:

Tegucigalpa, 14 de diciembre de 1904.

Vista de solicitud presentada por el señor Isidro Torres, Alcalde Auxiliar de la Aldea de Las Mesas, en el departamento de Copán, contraída a pedir la creación de un nuevo municipio, que deberá formarse de la aldea mencionada, como cabecera municipal, y de

las aldeas de Santa Elena, El Pinal, Las Mesas, El Arrayan y Las Pilas; y los caseríos Ocote Seco, El Portillo y El Limón.

CONSIDERANDO: que el informe de la municipalidad de Santa Rosa, a la que actualmente pertenecen esas aldeas y caseríos es favorable a dicha creación; y que el Gobernador Político de Copán también opina en el mismo sentido.

CONSIDERANDO: que las aldeas y caseríos relacionados, tienen más de 200 habitantes que poseen más de 100 caballerías de terreno, dos cabildos municipales y una escuelas de varones; por tanto:

El presidente de conformidad con los artículos 2o, 3º, Reformado; 6o ,7o y 5o de la ley Municipal.

ACUERDA: Acceder a la solicitud de que se ha hecho merito, autorizándose, en constancia, la creación del nuevo municipio, el cual tendrá por cabecera la actual aldea de San Juan de Opóa, en cuyo término municipal deberán comprenderse las aldeas de Santa Elena, El Pinal, Las Mesas, El Arrayan y Las Pilas; y los caseríos Ocote Seco, El Portillo y El Limón.

2º. Delegar en el gobernador político del Departamento, la facultad de fijar los límites del nuevo pueblo y hacer correspondiente de terreno, servidumbre, etc. Debiendo someter su acuerdo a la ratificación del poder ejecutivo;

3º. Disponer que en el último domingo del mes de enero del año entrante y en los dos subsiguientes, se practiquen las elecciones de autoridades municipales para el nuevo pueblo, a efecto de que tomen posesión de sus cargos y se inaugure el municipio el primero de Marzo del año próximo.

COMUNIQUESE: El Secretario de Estado en el Despacho de Gobernación F. Dávila.

El origen de su nombre: **OPÓA= significa junta de caminos.** Opóa es una palabra de derivación indígena los tres elementos que la componen son: **“O”** de **otli**, **“Camino”** **pol** y **“Hua”** de **huacan**; partícula posesiva e indicativa del lugar. El nombre completo es **“Opolhuacan”** que significa lugar que tiene grandes caminos, el gentilicio de este es **“Opolhua”** que se ha contraído en nuestro castellano para escucharse y escribirse **OPÓA.** Fue fundado el 1 de Marzo de 1905; teniendo como cabecera la antigua población de Opóa.

En el año de 1942 paso a formar parte del Distrito Central de Santa Rosa de Copán.

Según consta en los libros de actas que se encuentran en la Municipalidad, su primer Alcalde fue el Sr. Gabriel García en el año 1905 acompañado de sus vocales Vicente Martínez, Ramiro Anacleto Cruz y Prudencio Moya. Entre otros alcaldes que ha tenido el

municipio se menciona al Sr. Ciro Mora en el año de 1906 y 1907, el Sr. Jesús Rendón en el año de 1908, el Sr. Rosa García en el año de 1909, El Sr. Elías Prado en el año 1910 y 1918, el Sr. O.A. Selva en el año 1911, el Sr. Felipe Cruz en el año de 1912, el Sr. Anacleto Cruz en el año de 1913, el Sr. José María Cruz en el año de 1914 y 1917, el Sr. José Manuel Urquía en el año de 1915, el Sr. Santiago Coto en el año de 1916, 1919, 1921, 1922, 1927, 1929 y 1934, el Sr. Eleazar Hernández en el año de 1920, el Sr. Anacleto Cruz en el año de 1923, 1928 y 1931, el Sr. Abelardo Cruz en el año de 1924, el Sr. Juan Ángel Prado en el año de 1925, 1930, 1932 y 1935, el Sr. Leonzo Argueta en el año de 1926, el Sr. Pedro Aguilera en el año de 1933, el Sr. Rogelio Casaca en el año de 1936 y 1940, el Sr. Guadalupe Pérez en el año de 1937, el Sr. Arturo Cruz en el año de 1938, 1947, 1951 y 1954, el Sr. Juan S. Pineda en el año de 1939, 1949, 1955 y 1956, el Sr. Luis Argueta en el año de 1946, el Sr. Pedro Molina en el año de 1950, 1957, 1969-1971, el Sr. Cecilio Barnica en el año de 1948 y 1952, el Sr. Pedro Barnica en el año de 1953, el Sr. Arturo Coto en el año de 1958, el Sr. Isaías Benítez en el año de 1959, Ángel María Cruz en el año 1960, el Sr. Santiago Coto López en el año de 1961, 1962, el Sr. Benigno Moreno en el año de 1963, 1964, el Sr. Cruz Menjivar en el año de 1965-1968, el Sr. Carlos Alberto García Casaca en el año de 1972-1975, el Sr. Roberto Lemus en el año de 1976, 1977, 1978, 1979, 1980, el Sr. Humberto Barnica Coto en 1981, la Sra. Hilda Batres Pineda en 1982-1983, el Sr. Ernesto Villanueva en 1984, 1985, el Sr. José Ángel López en 1986, el Sra. Alba Nery Coto en 1987, el Sr. Reiner Navarrete en 1988-1989, el Sr. Ángel Madel Cruz en 1990-1993, el Sr. Mario Urquía en 1994-1997, el Sr. Alfonzo Navarrete en 1998-2001, el Sr. Efraín Reyes en 2002-2006, el Sr. Alfonzo Navarrete en 2006-2010 y 2010-2014.

Actualmente la Municipalidad de San Juan de Opóa, Copán es presidida por el Ingeniero Mario Urquía (2014-2018), Vice-alcalde la Sra. Karla Dalisey Barnica, sus regidores son Alfonzo Navarrete (primer regidor), Rosalina López (segunda regidora), Rodolfo Pineda (tercer regidor), Robín Javier Villanueva (cuarto regidor), Joaquín Menjivar (quinto regidor) y Ronnel Oxmin Argueta (sexto regidor).

En este lugar se celebra La feria patronal: el veinticuatro (24) de Junio celebrada en honor al Santo Patrón San Juan Bautista.

Extensión territorial:

Su extensión territorial es de: 86.3km²
Población: 9690 habitantes.
Altitud: 755 metros sobre el nivel del mar. (Altitud media)

División geográfica del municipio

El municipio está conformado por 6 barrios, 17 aldeas y 12 caseríos;

Cabecera Municipal: San Juan de Opóa.

Barrios: El Edén, El Centro, El Nuevo, El Olvido, El Arrayan y San Antonio.

Aldeas: Los Linderos, El Contamal, El Portillo, El Pinal, La Montañita, Valle María Auxiliadora, El Coyolar, Cebratana, Colatina, Las Sandias, Torihuaque, El Limón, Los Pozos, El Jagua, Santa Elena, Las Guarumas y Laguna Negra.

Caseríos: Yulco, Aguacatillo, Platero, Los Lagartos, Agua Salada, Teosinte, El Morro, Pinalio, Ceiba Rabona, Ocote Seco, Los Hichules y El Higon.

Ubicación geográfica

Para llegar a San Juan de Opóa, se toma la carretera que va de Santa Rosa a Gracias Lempira; después de recorrer 11kms del desvío a la izquierda y a 1km llegara a su destino. No hace mucho tiempo esta carretera pasaba por en medio de esta cabecera, pero hoy está diseñada en la parte de arriba por lo que el poblado se convierte en un atractivo paisaje para el viajero.

El municipio de San Juan de Opóa está ubicado en la parte oriental del departamento y su cabecera se ubica sobre el margen izquierdo del Rio Pajapas o Higuito. Sus límites son:

- **Al norte:** Con el municipio de Santa Rosa de Copán.
- **Al sur:** Con el municipio de Santa Rosa de Copán.
- **Al este:** Con el municipio de Lempira.
- **Al oeste:** Con el municipio de Santa Roas de Copán.

Características físicas

Su orografía inicia en el territorio de Opóa, pues la cordillera de cerro azul y la cordillera de Quezailica internan en su jurisdicción.

Sus montañas y cerros más altas son:

- El Puncuyo
- El Miron
- Redondilla
- Cerro Grande
- Mogote
- Toco
- Cerro Cululin o Gaviotas
- Loma de la Seda

Sus principales ríos son: El río Pajapas o Higuito que sirve de línea divisoria entre los departamentos de Lempira y Copán, río Guayana, río Yulco.

Sus principales quebradas son: El Junigual, Las Cienigas, Cocol, La Empota, El Macizo (río higuito o jicatuyo), Salado y Zapote.

Sus lagunas son: El Guayabal, localizada en La Aldea Montañita, La Laguna Negra y Guanjabatao.

Su Clima: Es muy cálido; en las alturas los vientos dominantes son los del noreste durante 6 meses y el resto del año pasan a sureste.

La lluvias son entre el mes de mayo y septiembre, en octubre inician los temporales y en esa época la temperatura baja a los 12 grados centígrados. Los temporales duran hasta el mes de enero.

Características Biológicas:

Existe una flora y fauna muy variada, **entre su diversidad encontramos árboles de:** Pino Roble, Guanacaste, Higo, Ceibo, Cile, entre otros.

También encontramos diversidad de árboles frutales como: Marañoses, Mango, Nances, Tamarindos, Papayas, Capulines, Naranja, Limón, entre otros.

Entre las plantas medicinales tenemos: Hierba Buena, Ruda, Apasote, Ciguapate, Cola de Caballo, Calaica, Hoja Blanca, Zucunan, Zorro, Noni, Sábila, Eucalipto, Valeriana, etc.

Entre los principales cultivos están: Los granos básicos (Maíz y Frijoles), Café, Hortalizas,

Cacao, Caña de Azúcar, Plátanos. En el Municipio predominan los cultivos anuales seguidos del pasto natural y otros usos agropecuarios y otros no agropecuarios.

En su fauna encontramos animales silvestres como: Tacuacines, Zorros, Ardillas, Garrobos, Armadillos, Venados, Carancacos, Cerdo de Monte, Guatusas, Mapaches, Iguanas, entre otros.

Aves como: Zorzales, Palomas de Castilla, Pericos, Clarineros, Pájaro Cola Quemada, Garzas entre otras.

Características Sociales

La forma de organización predominante de la sociedad civil en el municipio se basa en:

Patronatos comunitarios, juntas de agua, sociedad de padres de familia, comités, colectivos, grupos juveniles, grupos de campesinos, red de mujeres. Cada organización civil está estructurada con base a las normas de su comunidad y poseen sus propios reglamentos.

Su población conserva costumbres y tradiciones pasadas, se caracteriza por las:

Comidas típicas como: Los ticucos, nacatamales, sopa de gallina india, cerdo orneado, empanadas, pan de mujer, sopa de res, frijoles y tortillas.

Algunas bebidas como: Atol chuco, atol de elote, chicha, pinol de maíz, horchata, vinos (nance, marañón, uva,).

Sus tradiciones se muestran principalmente en:

Feria patronal como: Carreras de cinta, alboradas, mojjangas, rey feo, toro fuego y futbolito.

En semana santa: Se realizan la elaboración de alfombras, dramatización de la crucifixión, y otras actividades religiosas.

Para navidad: La elaboración de los nacimientos, quema del año viejo (Muñecos) y esperar con alegría la llegada de familiares y amigos que residen fuera del municipio y que aprovechan estas fechas para reunirse con sus familiares y amigos en el municipio.

En la Religión: En el municipio predomina la religión católica y la evangélica representadas por las iglesias amigos, nueva Jerusalén, oasis de amor, tabernáculo bíblico, arca de Noé, iglesia de Dios, fuente de agua viva, pentecostés. En la mayoría de las comunidades existen iglesias tanto católicas como evangélicas.

A nivel político: Existe representación de todos los partidos políticos reconocidos en el país, Libre, Nacional, Liberal, PINU, Democracia Cristiana, Unificación Democrática, Partido Anticorupción. Los mayoristas son: Libertad y Refundación (Libre) y Nacional.

Sus principales formas de recreación están: Los deportes con mayor influencia en el fútbol tanto masculino como femenino.

Juegos tradicionales como ser: La cuerda, rayuela, trompo, mables, barriletes, capiruchos, troco, la carreta, las escondidas, la pájara pinta, la cebolla, etc.

Bellezas Naturales

- **Parque natural la montaña:** Ubicado a pocos kilómetros de la cabecera municipal y cuenta con una laguna natural, cancha de fútbol, cabañas para los visitantes, en este mismo lugar está el balneario Doricentro brindando varias opciones para disfrutar de sus áreas verdes.



Parque de recreación turística, Laguna La Montañita de San Juan de Opóa, Copán

- **Parque de recreación la cuchilla:** Ubicado en El Barrio San Antonio de la cabecera municipal y nos ofrece poder disfrutar de la naturaleza, aire puro y poder compartir un día de campo en familia o con amigos, además a pocos metros encontramos la quebrada de las cienigas lo cual hace más atractivo el recorrido.

- **Parque Central:** Es un lugar muy asistido por propios y extraños que ofrece ratos de diversión y de distracción para niños, jóvenes y adultos.



Parque Central de San Juan de Opóa, Copán

- **“Iglesia Catedral”** ubicada en el Casco Urbano, donde asisten los feligreses a escuchar la Santa Misa, Celebraciones de la Palabra de Dios y utilizada como espacio de Oración.



Iglesia catedral de San Juan de Opóa, Copán

- **“Acuapark El Yate”** ubicado a pocos metros de la comunidad de El Contamal carretera a Gracias Lempira.
- **“Cerro El Mirón”** ubicado en el barrio San Antonio de la Cabecera Municipal

INFRAESTRUCTURA BÁSICA

Vial

El municipio de San Juan de Opóa está a 1km de la carretera que conduce de Santa Rosa de Copán hacia Gracias, Lempira, con esta carretera se conectan la mayoría de las comunidades del municipio, con excepción de Ocote Seco, Los Hichules y Santa Elena que para llegar a estas comunidades se tiene que pasar por la carretera que conduce a Santa Rosa de Copán y luego tomar la carretera internacional con dirección al norte del país, tomar el desvío que conduce a San José y Quezailica para luego cruzar esta última aldea y llegar a dichas comunidades.

Todas las comunidades tienen carreteras secundarias como vías de acceso, excepto los caseríos de Pinalio, Ceiba Rabona, Los Lagartos y Platero que son comunidades donde el acceso es a través de un camino de penetración. El estado actual de todas las vías es de regular a malo, en vista que tienen muy poco mantenimiento y las lluvias de invierno las deterioran rápidamente por su mal conformación.

A continuación detallamos las distancias que hay entre cada una de las comunidades a la cabecera: Los linderos 3km, El Contamal 2km, El Portillo 1.5km, El Pinal 3km, La Montañita 3.5km, Valle María Auxiliadora 10.5km, El Coyolar 22km, Cebratana 24km, Colatina 25.5km, Las Sandias 26km, Torihuaque 27km, El Limón 28k, Los Pozos 14km, El Jagua 15km, Santa Elena 16km, Las Guarumas 22km, Laguna Negra 22km, El Yulco 4km, Aguacatillo 5km, Platero 6km, Lagartos 6.5km, Agua Salada 4.5 km, Teosinte 4.5, Ocote Seco 13km, Hichules 17km Pinalio 17km, La Ceiba 21km, Morro 13km y El Higon 7km.

Electricidad:

En el periodo presidencial de José Simón Azcona del Hoyo (1986-1990) se logró la electrificación de la cabecera municipal, tomando en consideración que es uno de los servicios básicos más importantes para el desarrollo de una comunidad, asimismo se han electrificado las aldeas, pero aún hay comunidades que por la distancia que están ubicadas y la magnitud del proyecto aún no cuentan con energía eléctrica.

A nivel del municipio la cabecera, 15 aldeas y 7 caseríos cuentan con energía eléctrica, haciendo un total de 22 comunidades y casco urbano.

De las comunidades (7) que no cuentan con este servicio están: Las Guarumas, Laguna Negra, Aguacatillo, Platero, Lagartos, Pinalio y Ceiba Rabona.

En el cuadro siguiente se muestran las comunidades que ya cuentan con energía eléctrica y su número de abonados:

Cuadro # 2
Consejo Intermunicipal Higuito / Municipalidad de San Juan de Opóa, Copán
Comunidades con energía eléctrica y # de abonados

No	Comunidades	# de Abonados
1	Casco Urbano	475
2	Los Linderos	104
3	El Contamal	95
4	El Portillo	88
5	El Pinal	248
6	La Montañita	153
7	Valle María A	86
8	El Coyolar	20
9	Cebrotana	52
10	Colatina	31
11	Las Sandías	7
12	Torihuaque	125
13	El Limón	92
14	Los Pozos	54
15	El Jagua	20
16	Santa Elena	26
17	Yulco	4
18	Agua Salada	2
19	Teosinte	3
20	El Morro	12
21	Ocote Seco	12
22	Los Hichules	27
23	El Higon	12

Fuente: Elaboración propia / con base a resultados del censo 2013

Telefonía y Correos:

En el municipio de San Juan de Opóa, Copán en los años 90 hubo presencia de la Empresa estatal Hondutel, oficina que funcionaba en la alcaldía; y que operaba el señor Ernesto Coto.

Desapareció debido a los avances tecnológicos de los últimos tiempos, la gente la utilizaba muy poco y termino por desaparecer. En la actualidad tienen presencia las compañías de telefonía móvil de las empresas existentes del país.

Existe una oficina de correo operada por el Sr. Wilmer Coto.

Se cuenta con ciber para tener acceso a internet que facilita la comunicación y se cuenta con televisión vía satélite.

Social:

En el aspecto social en este municipio se realizan diversas actividades deportivas, religiosas y recreativas. Para eventos sociales se cuenta con centros comunales en 4 aldeas, 1cacerio y 1 en el casco urbano.

En lo deportivo, 4 comunidades cuentan con cancha de fútbol de futbolito y 9 comunidades con pequeños campos de futbol donde los jóvenes practican, también existen canchas de usos múltiples en 3 escuelas para uso exclusivo de los niños y niñas.

En algunas comunidades cuentan con su propio equipo de fútbol y para estrechar lazos de amistad, y promover la recreación, se realizan actividades futbolísticas en fechas especiales, la mejor de todas las actividades es el campeonato que se organiza todos los años en el mes de junio (feria) en la cancha del casco urbano.

Salud:

En el área de salud el municipio cuenta solamente con 2 centros de salud; 1 casco urbano (CESAMO) el cual atiende la demanda del casco urbano y de las comunidades de: Los linderos, El Contamal, El Portillo, El Pinal y además atiende las comunidades de: El Pinalito y Agua Escondida pertenecientes a Santa Rosa de Copán.

El sistema de salud cuenta con el siguiente personal institucional y comunitario voluntario, 1 medico permanente general, 1 medico en servicio social, 5 enfermeros (as) auxiliares permanentes, 1 enfermera auxiliar contratada, enfermeras en servicio social, 1 profesional en enfermería, 1 técnico en salud ambiental, 2 odontólogos en servicio social, 1 plaza odontológica si atención medica permanente y 5 voluntarias de salud.

En la comunidad de El Limón 1 (CESAR), el cual cubre la demanda de las comunidades de: Los Pozos, Jagua, Morro, Torihuaque y demás comunidades aledañas, laborando en el mismo 1 enfermera permanente.

En el transcurso del año se realizan brigadas médicas solicitadas por la misma comunidad. En casos especiales de enfermedades, que por la magnitud de su gravedad no se pueden atender en estos centros, los pacientes son referidos al Hospital de Occidente ubicado en la cabecera departamental, Santa Rosa de Copán, y en otros casos a los Hospitales de San Pedro Sula o Tegucigalpa.

Educativa

A nivel del sistema educativo la infraestructura existente la conforman 27 kínderes de los cuales 6 son oficiales y los demás son dirigidos por maestros(as) PROHECO o CCEPREB, 20 escuelas de educación primaria, 14 son oficiales y las demás PROHECO; un instituto de educación básica y secundaria ubicado en el casco urbano, más 2 programas de Educa Todos que funcionan 1 en la comunidad de El Limón y otro funcionando en las instalaciones del Instituto del casco urbano.

A nivel preescolar el municipio cuenta con 27 centros educativos de los cuales 6 son maestros titulados oficiales, 2 maestros titulados PROHECO, 17 voluntarias CCPREB y 2 maestras contratadas por la municipalidad.

A continuación se detalla en el siguiente cuadro la ubicación, así como el número de niños y niñas y en tipo de Kinder:

Cuadro # 3
Consejo Intermunicipal Higuito / Municipalidad de San Juan de Opóa, Copán
Comunidades con centros preescolares, maestros y niños 2013

No	Comunidad	Nombre Kinder	Tipo Kinder	#		Alumnos		Total
				Maestros		Matriculados		
				M	F	M	F	
1	San Juan de Opóa	Marcelino Pineda López	Oficial		2	28	33	61
2	San Juan de Opóa	Fortaleza del Futuro	CCPREB		1	4	5	9
3	San Juan de Opóa	Los Ángeles	CCPREB		1	6	4	10
4	Linderos	Sendero Luminoso	Contratado municipalidad		1	12	10	22
5	Contamal	María Olga Argueta	Oficial		1	14	13	27
6	Portillo	Nuevo Milenio	Oficial		1	13	14	27
7	Pinal	Héctor Urquía	Oficial		1	16	10	26
8	Montañita	Republica del Japón	Oficial		1	14	18	32
9	Valle María A.	Alegría infantil	Contratado municipalidad		1	11	9	20
10	Coyolar	José Trinidad Cabañas			1	4	5	9
11	Cebatana	Gotitas del saber	CCPREB		1	10	9	19
12	Colatina	Sonrisa infantil	Oficial		1	13	9	22
13	Torihuaque	Ángel Madel cruz	PROHECO		1	10	11	21
14	Torihuaque	Caritas sonrientes	CCPREB		1	3	3	6
15	Limón	José Cecilio del Valle	CCPREB		1	7	10	17
16	Pozos	Dionisio de Herrera	CCPREB		1	4	6	10

17	Jagua	José Silverio García	PROHECO		1	11	11	22
18	Santa Elena	Juan Lindo	CCPREB		1	5	7	12
19	Guarumas	Brisa del Amanecer	CCPREB		1	2	3	5
20	Hichules	Alfonso Navarrete	CCPREB		1	5	6	11
	TOTAL			0	21	192	196	388

Fuente: Secretaria de Educación /Dirección distrital de educación 2013

Hay comunidades que no cuentan con ningún centro de Educación, y son los caseríos de: Yulco, Aguacatillo, Platero, Los Lagartos, Agua Salada, Teosinte, El Morro, Pinalio y la aldea de la Laguna Negra, cabe destacar que estas comunidades son muy pequeñas y no cuentan con el número de matrícula para la apertura de centros de Educación, los niños algunos se movilizan hasta la comunidad más cercana y que si cuenta con este servicio de educación, para poder estudiar.

Otro dato importante es que hay comunidades donde funciona un kínder y no cuenta con instalaciones, y estos brindan clases en casas particulares; como es el caso de los pozos. En el nivel primario el municipio cuenta con 20 centros educativos de los cuales 14 son oficiales, 4 son PROHECO y 2 municipales.

Cuadro # 4

Consejo Intermunicipal Higuito / Municipalidad de San Juan de Opóa, Copán Resumen de centros de educación primaria, maestros, niños y niñas 2013

Tipo de Escuela	# Maestros	Alumnos Matriculados		Total
		F	M	
Oficial	42	682	657	1339
PROHECO	4	55	50	105
Contratados	2	10	17	27
TOTAL	48	747	724	1471

Fuente: Secretaria de Educación /Dirección distrital de educación 2013

A nivel de media, San Juan cuenta con Instituto para básico y nivel diversificado ubicado en la cabecera municipal, tiene 6 aulas, 16 maestros, 13 permanentes y 3 interinos, y 219 jóvenes matriculados, 114 niñas y 105 niños.

Además, el municipio dispone de una oficina distrital en educación, un Consejo de maestros y un Consejo de Directores de escuelas de educación primaria.

Productiva

A nivel productivo el municipio tiene su mayor actividad en el sector agrícola y comercio. En el sector agrícola los cultivos que predominan son el maíz, frijol, café y en menor

cantidad hortalizas obteniendo rendimientos aceptables; además, existe el cultivo de caña de azúcar en pequeña escala.

También se produce en regular cantidad el ganado vacuno y porcino.

Existe una pequeña microempresa de pan en las comunidades, organizadas por la red de mujeres, producto que distribuyen en el mismo municipio y en Santa Rosa de Copán.

INSTITUCIONALIDAD E INVERSIÓN PARA EL DESARROLLO

Desempeño municipal

San Juan de Opóa, Copán posee una Corporación Municipal integrada por 6 regidores, 3 del Partido Nacional y 3 del Partido Libre, el Alcalde y el Vicealcalde, conforme a ley la Corporación se reúne dos veces al mes. Como parte de la representación de la sociedad civil existe una Comisión Ciudadana de Transparencia y un Comisionado Municipal electo por la Corporación en cabildo abierto de un listado de 4 personas propuestas por la sociedad civil.

En su estructura operativa la municipalidad cuenta con Alcalde, secretaria municipal, tesorera(asistente) y el departamento de catastro(asistente) y control tributario(asistente), el departamento de justicia, policía municipal, la unidad ambiental y la unidad técnica municipal (asistente), aseadora, conserje, fontanero(asistente), con un total de empleados 17 y un valor en la nómina mensual de Lps. 110,075 incluyendo el Alcalde, con el apoyo del Consejo Intermunicipal Higuito la municipalidad está logrando aplicar el proceso de levantamiento línea base y levantamiento catastral a nivel urbano.

Por el poco tiempo que lleva funcionando la Corporación actual, aun no se cuenta con planes estratégicos de desarrollo municipal, ni comunitarios. Es por ello la importancia de los resultados del levantamiento de línea de base; para elaborar planes comunitarios y así atender las necesidades de cada comunidad.

Los servicios públicos que la municipalidad atiende sólo es el del agua para consumo humano y venta de lotes en el terreno del cementerio, los dos administrados directamente por la municipalidad. La mayor parte contribuyente lo representan los poseedores de bienes inmuebles y los pequeños negocios registrados que en total suman 189, siendo en su mayoría los dedicados al mini comercio.

San Juan de Opóa en el contexto nacional por su captación de recursos se ubica en la categoría D, en vista que sus ingresos corrientes representaron un monto, para el 2013, de Lps 1,087,364.10 y los ingresos totales de Lps 15,107,349.74, la diferencia corresponde a ingresos de capital financiados en su mayoría por las transferencias del gobierno central;

sus gastos de funcionamiento son del 23.87%, que se han venido reduciendo en los últimos años debido al incremento de las transferencias.

Las inversiones de capital se realizan exclusivamente de las transferencias recibidas, en vista que de no ser así con los ingresos corrientes no están en capacidad de financiar ninguna inversión, de lo cual se evidencia la necesidad de mejorar la gestión institucional municipal y por ende la captación de recursos para inversión. Para mayor detalle sobre el comportamiento de algunos indicadores sobre el comportamiento de la gestión municipal puede observarse el anexo # 5

Presencia institucional en el municipio

En el municipio tienen presencia directamente 16 instituciones, de las cuales 5 son públicas, Plan en Honduras, Municipalidad, COPECO, CEPREB, PROHECO y 11 privadas Misión Hacia Arriba, Asonog, IHCAFE, AHPROCAFE, PMA (programa mundial de alimentos), Fondo Cafetalero, PILARH y UMBAU.

Por otro lado, la municipalidad está asociada al Consejo Intermunicipal Higuito, que es una mancomunidad conformada por 15 municipios.

Sociedad Civil

En San Juan existe un total de 23 tipos de organizaciones de la sociedad civil, de las cuales los Patronatos son la base organizativa comunitaria más importante por su involucramiento en procesos de desarrollo local, y funcionan como uno de los enlaces más cercanos con la municipalidad.

El tipo de organizaciones existentes son: patronatos, juntas de agua, iglesias entre Evangélicas y Católicas (comunidades eclesiales de base), sociedad de padres de familia por cada centro educativo, red de mujeres, voluntarios de salud, comité de cable comunal, colectivo comunitario, grupos campesinos, equipos de fútbol, familias plan, cajas rurales, comité de emergencia local, gobierno escolar, grupo de jóvenes, directivas mano a mano, alcaldes auxiliares, directiva de PILARH, rol de merienda, sociedad de PROHECO, protección medio ambiente, junta rural de café, comité de desarrollo electrificación. Cada una de estas organizaciones civiles juegan sus propios roles encaminados al desarrollo del municipio, entre los roles de las principales tenemos:

Los Patronatos Comunitarios: Sus funciones principales se orientan a la gestión de proyectos de infraestructura, así como a procesos de organización y participación de la sociedad en el tratamiento de problemas de interés público; ninguno de estos cuentan con sus estatutos, pero todos son apoyados por la municipalidad y por otras instituciones afines al desarrollo local.

Las Juntas de Agua: Son responsables del buen manejo y administración de los acueductos, tanto en la construcción de los mismos como en su operación; también, centran su interés en el buen funcionamiento organizacional y administrativo de las mismas Juntas, así como en la protección, control y manejo de las fuentes productoras de agua, son apoyadas directamente por la municipalidad y por las instituciones afines a la protección de los recursos naturales.

Iglesias: Su misión está orientada a promover los valores espirituales cristianos con énfasis en el amor al prójimo y ejercer la paz, armonía y la comprensión entre los habitantes.

Sociedad de Padres de Familia: Brindan apoyo a los procesos de enseñanza - aprendizaje de los niños mediante diversas actividades realizadas a nivel del centro educativo, la comunidad y en la familia.

Inversión Social.

La Corporación saliente durante el año 2013 realizó una inversión total de Lps.5, 346,525 en apoyo al sector salud, educación, social y vial esta inversión en su mayor porcentaje corresponde a fondos obtenidos de la transferencia del gobierno central; sin embargo, la inversión en estos sectores fue mayor en el período, debido al apoyo logrado de otras instituciones y de la contraparte comunitaria, tal como se observa en el siguiente cuadro:

Cuadro # 5
Consejo Intermunicipal Higuito / Municipalidad de San Juan de Opóa, Copán
Detalle de las Inversiones por Comunidad y por Sector durante el 2013

Inversión por Comunidad	
Barrio El Edén	59,500
Barrio El Centro	800,000
Barrio Arrayan	1,800,000
Los Linderos	87,000
El Contamal	15,000
El Portillo	127,025
La Montañita	298,000
Valle María A	50,000
El Limón	1,600,000
Agua Salada	230,000
Guarumas	100,000
Laguna Negra	30,000
El Higon	150,000
TOTAL	5,346,525

Inversión por sector	
Salud	632,000
Educación	952,525
Social	2,712,000
Vial	1,000,050
Productiva	0
TOTAL	5,346,525

ANÁLISIS DE LOS PRINCIPALES INDICADORES SOCIOECONÓMICOS DEL MUNICIPIO

Los siguientes datos descritos en cada ítems corresponden a los resultados que se obtuvieron de la encuesta censal levantada de forma participativa por los líderes de cada una de las comunidades, por tanto son datos que muestran el comportamiento de dichos indicadores, conforme a la información brindada por los jefes(as) de cada familia del municipio y comprobada mediante las supervisiones y controles de calidad establecidos por los técnicos facilitadores del Consejo Intermunicipal Higuito y la Unidad Técnica Municipal (UTM).

El análisis de los indicadores se ha realizado en forma comparativa con las metas previstas en los Objetivos Desarrollo del Milenio, a fin de establecer la situación del municipio en este marco; como apoyo a este análisis se preparó la matriz de indicadores obtenidos a la luz de los ODM que se muestra en el anexo # 1.

Población

El Municipio cuenta con una población total de 9,690 habitantes, clasificados así: 4868 hombres y 4822 mujeres. En el siguiente cuadro puede observarse el comportamiento de la población por rango de edades y su clasificación por sexo, donde se muestra una predominancia en el rango de 7 a 12 años, seguido de los ubicados en los rangos de 24 a 30 y de 31 a 40 años.

Cuadro # 6

Consejo Intermunicipal Higuito / Municipalidad de San Juan de Opóa, Copán
Población clasificada por rangos de edades

Rangos de Edades	No. de personas	%	Clasificación por género			
			Mujeres	%	Hombres	%
Menores de 1 año	214	2.2	110	2.2	104	2.1
De 1 a 4 años	850	8.7	418	8.6	432	8.8
De 5 a 6 años	402	4.1	211	4.3	191	3.9
De 7 a 12 años	1331	13.7	657	13.6	674	13.8
De 13 a 15 años	797	8.2	377	7.8	420	8.6
De 16 a 18 años	702	7.2	323	6.6	379	7.7
De 19 a 23 años	934	9.6	449	9.3	485	9.9
De 24 a 30 años	1118	11.5	586	12.1	532	10.9
De 31 a 40 años	1221	12.6	619	12.8	602	12.3
De 41 a 50 años	846	8.7	421	8.7	425	8.7
De 51 a 64 años	721	7.4	361	7.4	360	7.3
De 65 años y más	554	5.7	590	6.0	264	5.4
Total	9690	100	4822	100	4868	100

Fuente: Elaboración propia / con base a resultados del censo 2014

Existe un promedio de 4.15 personas por vivienda y una densidad poblacional es de 112.28 habitantes por Km². En total en el municipio hay 3104 edificaciones, de las cuales 2337 están ocupadas, 543 desocupadas y 224 corresponde a edificios públicos o edificios privados no utilizados como viviendas.

En el siguiente cuadro muestra las viviendas ocupadas, desocupadas y edificios públicos o privados, y la población por cada comunidad:

Cuadro # 7
Consejo Intermunicipal Higuito / Municipalidad de San Juan de Opóa, Copán
Población y vivienda por Barrios , Aldeas y Caseríos

#	Comunidad	Viviendas								Población	
		Ocup	%	Desoc	%	Otras	%	Total	%	Cant	%
1	Barrio El Edén	28	1.1	1	0.1	1	0.4	30	0.9	106	1.1
2	Barrio El Centro	190	8.1	30	5.5	25	11.1	245	7.8	780	8.0
3	Barrio Nuevo	19	0.8	2	0.3	1	0.4	22	0.7	92	0.9
4	Barrio El Olvido	53	2.2	10	1.8	4	1.7	67	2.1	221	2.3
5	Barrio El Arrayan	148	6.3	30	5.5	15	6.6	193	6.2	622	6.4
6	Barrio San Antonio	103	4.4	24	4.4	13	5.8	140	4.5	412	4.3
	ALDEAS	Ocup	%	Desoc	%	Otras	%	Total	%	Cant	%
7	Los Linderos	124	5.3	23	4.2	12	5.3	159	5.1	462	4.8
8	El Contamal	119	5.0	22	4.0	18	8.0	159	5.1	495	5.1
9	El Portillo	107	4.5	25	4.6	11	4.9	143	4.6	448	4.6
10	El Pinal	296	12.6	93	17.1	21	9.3	410	13.2	1193	12.3
11	La Montañita	188	8.0	91	16.7	23	10.2	302	9.7	753	7.7
12	Valle María Auxiliadora	127	5.4	25	4.6	11	4.9	163	5.2	529	5.5
13	El Coyolar	32	1.3	10	1.8	4	1.7	46	1.4	165	1.7
14	Cebratana	86	3.6	5	0.9	11	4.9	102	3.2	362	3.7
15	Colatina	53	2.2	2	0.3	3	1.3	58	1.8	193	2.0
16	Las Sandias	12	0.5	3	0.5	2	0.8	17	0.5	61	0.6
17	Torihuaque	140	5.9	29	5.3	7	3.1	176	5.6	587	6.1
18	El Limón	105	4.4	14	2.5	9	4.0	128	4.1	444	4.5
19	Los Pozos	105	4.4	9	1.6	4	1.7	118	3.8	494	5.1
20	El Jagua	39	1.6	2	0.3	3	1.3	44	1.4	158	1.6
21	Santa Elena	98	4.4	17	3.1	11	4.9	126	4.0	416	4.3
22	Las Guarumas	19	0.8	8	1.4	1	0.4	28	0.9	73	0.7
23	Laguna Negra	21	0.8	13	2.3	2	0.8	36	1.1	83	0.8

	CASERIOS	Ocup	%	Desoc	%	Otras	%	Total	%	Cant	%
24	Yulco	6	0.2	0	0	0	0	6	0.1	23	0.2
25	Aguacatillo	2	0.0	3	0.5	0	0	5	0.1	11	0.1
26	Platero	8	0.3	1	0.1	2	0.8	11	0.3	29	0.3
27	Los Lagartos	3	0.1	4	0.7	0	0	7	0.2	16	0.2
28	Agua Salada	5	0.2	3	0.5	0	0	8	0.2	17	0.2
29	Teosinte	8	0.3	13	2.3	0	0	21	0.6	36	0.4
30	El Morro	12	0.5	2	0.3	1	0.4	15	0.4	53	0.5
31	Pinalio	7	0.2	0	0	0	0	7	0.2	15	0.2
32	Ceiba Rabona	6	0.2	7	1.2	2	0.8	15	0.4	31	0.3
33	Ocote Seco	21	0.8	9	1.6	2	0.8	32	1.0	96	0.9
34	Los Hichules	32	1.3	3	0.5	2	0.8	37	1.1	158	1.6
35	El Higon	15	0.6	10	1.8	3	1.3	28	0.9	56	0.5
Total		2337	100	543	100	224	100	3104	100	9690	100

Fuente: Elaboración propia / con base a resultados del censo 2014

Salud

Durante el año 2013 nacieron en el municipio un total de 200 niños(as), significando un tasa de natalidad de 8.6 con relación a la población del 2014. Por otro lado, un dato importante con relación a la fortaleza y estabilidad de la familia y el crecimiento de la niñez es que existen 582 madres solteras en las 2337 viviendas ocupadas, lo cual representa el 21.9 % de las viviendas; hay que considerar que en aproximadamente el 12.2% de las viviendas viven dos o más familias, generalmente con nexos de consanguinidad, algunas de estas familias son dirigidas por madres solteras que han podido formar su hogar separadamente.

Los ODM han programado reducir la mortalidad materna en $\frac{3}{4}$, en cuanto a esto la tasa de mortalidad materna durante el parto y el posparto para el 2013 fue de 0.1 por mil partos atendidos; sin embargo, la tasa de mortalidad infantil en menores de 5 años fue de 6.58 por mil niños ubicados en este rango de menores de 5 años; en este sentido los ODM proponen reducir mortalidad niños menores de 5 años a $\frac{2}{3}$.

Frecuentemente los partos son atendidos por parteras 0.3%, enfermeras 1.6% medico 6.5% y ella sola 0.0%, durante el año 2013, se menciona también el caso que fue atendido por ella sola esto se debe que hay aldeas que están incomunicadas por carreteras lo que dificulta el traslado de las mujeres embarazadas.

Cuadro # 8

Consejo Intermunicipal Higuito / Municipalidad de San Juan de Opóa, Copán
Promedio Mensuales de Atención de Pacientes en los Centros de Salud

No	Comunidad	# de pacientes
1	Menores de un año	140
2	De 1 a 4	657
3	De 5 años	797
4	De 5 a 9	912
5	De 10 a 14	720
6	De 15 a 19	659
7	De 20 a 49	2101
8	De 50 a 59	304
9	De 60 a mas	437
	TOTAL	5,930

Fuente: Secretaria de Salud/Centro de Salud San Juan de Opóa Copán 2013

Entre las enfermedades más comunes o de mayor incidencia en la población están las infecciones respiratorias agudas (IRAS), Dengue Clásico, Diarreas y Otras enfermedades

Cuadro # 9

Consejo Intermunicipal Higuito / Municipalidad de San Juan de Opóa Copán
Incidencia de enfermedades

Enfermedades	No. de Viviendas donde se manifestó	% del total de viviendas	# de Personas afectadas	% del total de la población
IRAS	635	31.98	1012	32.04
Dengue clásico	541	27.25	1149	36.38
Paludismo	16	0.80	19	0.60
Dengue hemorrágico	18	0.90	20	0.63
Chagas	6	0.30	7	0.22
Alcoholismo	63	3.17	68	2.15
Discapacidad en niños (1-18 años)	53	2.67	54	1.70
Tuberculosis	9	0.45	9	0.28
Cáncer	6	0.30	6	0.18
Diarreas	204	10.27	319	10.10
De la piel	180	9.06	210	6.64
Otras:	254	12.79	285	9.02
Total	1985	100	3158	100

Fuente: Elaboración propia / con base a resultados del censo 2014

Servicios Básicos

Parte de la población del municipio cuenta con servicios básicos de agua, letrinas y energía eléctrica, en el municipio no existen los servicios de recolección de basura ni de aseo de calles. Los servicios existentes muestran las siguientes coberturas y comportamientos.

Agua potable:

Del total de la población sólo el 72.9% recibe el servicio de agua mediante un sistema de acueducto, no obstante el resto de la población de alguna manera se las ingenia para obtenerla, por ejemplo, el 24.7% de las viviendas la obtienen por pozo propio o comunal, y un 13.4% accede a este servicio a través de llaves públicas o río o quebrada.

A pesar del acceso a este servicio de la mayoría de la población, existe un problema de que el agua que reciben no es apta para consumo humano en vista que las fuentes son contaminadas y no recibe ningún tipo de tratamiento. En este servicio los ODM proponen reducir el porcentaje de personas que carecen de agua.

En el casco urbano y en las comunidades son las Juntas de Agua, las que administran los sistemas bajo la supervisión de la Municipalidad. Referente al tiempo que reciben el servicio, en la totalidad de las viviendas expresaron que con las deficiencias del caso lo tienen siete días a la semana.

Alcantarillado:

A nivel de alcantarillado Sanitario la cobertura de este servicio es de 0.0%, considerando el 60.88 % de la población poseen letrinas de las cuales el 1.26 % no la utilizan, lo que hace un total real de 59.62% de la población con disposición adecuada de excretas, aun con el reconocimiento de los efectos por el uso de las letrinas en la contaminación de las aguas subterráneas.

Letrinas / Servicio sanitario:

El 45.1% de la población cuentan con servicio sanitario, mientras que el 24.4% de la población poseen letrinas de las cuales el 1.1% no la utilizan, lo que hace un total real de 68.4% de la población con disposición adecuada de excretas, aun con el reconocimiento de los efectos por el uso de las letrinas en la contaminación de las aguas subterráneas.

Energía Eléctrica:

La cobertura del servicio de energía eléctrica es del 74.8% de la población, servicio que lo reciben la población del casco urbano, sus aldeas 15, sus caseríos 8 haciendo un total de 29 comunidades que cuentan con el servicio. Las comunidades que no cuentan con

energía eléctrica son: Las Guarumas, Laguna Negra, Ceiba Rabona, Pinalio, Aguacatillo y Platero .

Cuadro # 10
Consejo Intermunicipal Higuito / Municipalidad de San Juan de Opóa, Copán
Viviendas con Servicios públicos

Tipo de servicio	# de viviendas reciben servicio	% del total de viviendas	Promedio días reciben servicio
Agua de pozo propio	115	4.9	7
Agua de pozo comunitario	463	19.8	7
Acarrea agua de rio/ quebrada	255	10.9	7
Agua domiciliar por acueducto	1701	72.8	7
Agua llave pública/fuente	59	2.5	3
Reservorio de agua lluvia	185	7.9	1
Servicio Sanitario	1053	45.1	0
Letrina	570	24.4	0
Usa la letrina	543	23.3	0
Recolección de basura	0	0	0
Aseo de calles	0	0	0
Energía eléctrica domiciliar	1748	74.9	0
Teléfono Hondutel	3	0.1	0
Teléfono Celular	1881	80.6	0
Alumbrado Publico	1505	64.5	0
Mantenimiento de calles	0	0	0

Fuente: Elaboración propia / con base a resultados del censo 2014

Vivienda

En el municipio existe un total de 3,104 viviendas de las cuales el 75.29% se encuentran ocupadas y 24.71% están desocupadas. Con relación a la tenencia de la vivienda el 86.1% de los hogares poseen viviendas propias totalmente pagadas, un 4.4% está alquilando, un 9.1% la ocupan en forma prestada por otro familiar y el 0.4% posee vivienda propia pero la está pagando.

En cuanto al número de piezas por viviendas los datos muestran una distribución amplia desde una a más de seis piezas, el siguiente cuadro es ilustrativo de este comportamiento

Cuadro # 11
Consejo Intermunicipal Higuito / Municipalidad de San Juan de Opóa, Copán
Distribución de viviendas por el número de piezas con que cuentan

No de piezas por vivienda	Cantidad viviendas según # de piezas	%	Cantidad viviendas por # piezas como Dormitorio	%
Una pieza	107	4.6	1104	47.2
Dos piezas	359	15.4	926	39.6
Tres piezas	717	30.7	259	11.1
Cuatro piezas	728	31.2	44	1.0
Cinco piezas	291	12.5	2	0.1
Seis piezas	85	3.6	1	0.0
Más de seis piezas	50	2.0	1	0.0
Total	2337	100	2337	100

Fuente: Elaboración propia / con base a resultados del censo 2014

Si consideramos el promedio de 4.15 personas por vivienda deducimos que el nivel de hacinamiento es considerable ya que el 50.7% de las mismas poseen entre una y tres piezas y, además, el 86.8% de las viviendas utilizan solamente de una a dos piezas como dormitorios.

Por otro lado, es de considerar que en el 12.2 % de las mismas conviven dos o más familias, tal como se muestra en el siguiente cuadro:

Cuadro # 12
Consejo Intermunicipal Higuito / Municipalidad de San Juan de Opóa, Copán
Número de familias por vivienda

No de familias por vivienda	Cantidad de viviendas	%
Viviendas con una familia	2052	87.8
Viviendas con dos familias	252	10.7
Viviendas con tres familias	27	1.2
Viviendas con cuatro y más familias	6	0.3
Total	2337	100

Fuente: Elaboración propia / con base a resultados del censo 2014

Es de considerar que el 86.8% de las viviendas en San Juan de Opóa utilizan de una a dos piezas como dormitorio, sin embargo, un aspecto que muestra las condiciones y facilidades de las viviendas es que el 47% de estas no poseen un baño para el aseo personal, lo cual hacen al aire libre.

Cuadro # 13
Consejo Intermunicipal Higuito / Municipalidad de San Juan de Opóa, Copán
Distribución de viviendas por el número de baños con que cuentan

No de baños por vivienda	Cantidad de viviendas	%
Viviendas sin baños	1099	47.0
Viviendas con un baño	1098	47.0
Viviendas con dos baños	123	5.3
Viviendas con tres baños	9	0.4
Viviendas con cuatro y más baños	8	0.3
Total	2337	100

Fuente: Elaboración propia / con base a resultados del censo 2014

Las viviendas muestran deterioro en la mayor parte de las comunidades, debido a que la mayoría de las familias son de bajos recursos económicos, factor que les impide darle un apropiado mantenimiento a las viviendas, muestra de ello es que solo 9.0% de las viviendas se encuentran en buenas condiciones, un 43.6% en malas condiciones y el resto en regulares condiciones, esto es un indicativo de la situación económica de la población.

En condiciones buenas se estiman aquellas viviendas que no presentan ningún tipo de problemas en su estructura; techos, paredes, pisos etc. o aquellas que ofrecen las condiciones necesarias para vivir. Las viviendas en condiciones regulares se estimaron aquellas que presentan uno o dos problemas, pero que ofrece condiciones para vivir sin un alto riesgo durante un tiempo determinado, en el municipio solo el 47.4% de viviendas presentan estas condiciones.

En malas condiciones se consideran aquellas que presentan problemas en su estructura a nivel de techo, paredes y pisos, en el municipio existen una cantidad considerable de viviendas de bahareque, principalmente en las aldeas.

Entre los principales problemas en las viviendas están que el 63.7% de las mismas no tienen repello, el 35.3% poseen piso de tierra, el 81.0% no tiene cielo falso y el 23.2% poseen el techo en mal estado; por lo anterior si consideramos por salubridad el cielo falso como un elemento de una vivienda en buen estado, nos encontramos que el porcentaje de viviendas en condiciones regulares a malas sería mayor.

Otro aspecto importante de analizar es el tipo de combustible que utilizan las familias para cocinar, observándose que en el 96.6% de las viviendas se utiliza la leña como combustible y solo el 7.6% utilizan la electricidad, principalmente en el casco urbano; lo anterior es un indicativo de la presión que se ejerce en el bosque para la extracción y uso de leña.

Cuadro # 14

Consejo Intermunicipal Higuito / Municipalidad de San Juan de Opóa, Copán

Tipo de combustible que utilizan para cocinar

Tipo de Combustible	# Viviendas	%
Utilizan electricidad	177	7.6
Utilizan gas volátil	136	5.8
Utilizan Kerosén	7	0.3
Utilizan leña	2250	96.3
Total	2570	110

Fuente: Elaboración propia / con base a resultados del censo 2014

Educación

En el municipio la mayoría de las comunidades cuentan con una escuela primaria todas equipadas con la logística mínima necesaria para impartir clases, (pupitres, mesas, pizarra y material didáctico, entre otros), solamente el instituto de educación secundaria y la escuela ubicados en el casco urbano dispone de equipo de computación. Las demás comunidades cuentan con una computadora donada por el tribunal supremo electoral en las elecciones pasadas; mismas que no es suficiente para que los niños(as) aprendan a usarla.

En el municipio hay 22 escuelas primarias (21 comunidades y casco urbano), un instituto de secundaria en el casco urbano. Cada escuela cuenta con maestros profesionales en el ramo, asimismo en cada comunidad existe la sociedad de padres de familia.

Para efectos del trabajo censal, se consideró la edad escolar la que oscila en el rango de 4 a 23 años, en este sentido los resultados obtenidos muestran que 3232 niños(a) y jóvenes se encuentran en este rango de edad (33.35% del total de la población), de estos el 48.51% son mujeres y el 51.49% son hombres. Distribuyendo este número en rangos menores nos encontramos que el 12.44% están entre los 5 y 6 años, 41.18% entre 7 y 12 años, 24.66% entre los 13 y 15 años, 21.72% entre 16 y 18 años.

El siguiente cuadro muestra la distribución de los niños en edad escolar por el grado que han alcanzado en sus estudios, donde puede observarse que el 68.66% están en preescolar, el 29.68% en primaria, 39.27% en plan básico, 20.80% diversificado.

Cuadro # 15
Consejo Intermunicipal Higuito / Municipalidad de San Juan de Opóa, Copán
Niños en edad escolar en comparación con los niños que actualmente estudian
(5 a 18 años)

Nivel escolar	Niños (as) en edad de			Niños (as) estudian			% cobertura		
	Escolar			2013			Actual		
	Total	Varones	Mujeres	Total	Varones	Mujeres	Total	Varones	Mujeres
Preescolar	402	191	211	276	134	142	68.66	70.16	67.30
Primaria	1331	674	657	395	175	220	29.68	25.96	33.49
Básico	797	420	377	313	156	157	39.27	37.14	41.64
Diversificado	702	379	323	146	77	69	20.80	20.32	21.36
Total	3232	1664	1568	1130	542	588	34.96	32.57	37.50

Fuente: Elaboración propia / con base a resultados del censo 2014

De lo anterior se deduce que la población estudiantil que ha logrado llegar a nivel diversificado es sumamente baja, por lo que el nivel de profesionalización y calificación del recurso humano del municipio no es el esperado para lograr impulsar el desarrollo local.

Cuadro # 16
Consejo Intermunicipal Higuito / Municipalidad de San Juan de Opóa, Copán
Distribución de niños en edad escolar y los que actualmente estudian (de 5 a 18 años)

Nivel Educativo		Estudia Ahora		Grado cursan o Cursaron		Niños en edad Escolar	
		Si	No	Cantidad	%	Cantidad	%
Preescolar	Niños	134	55	189		191	
	Niñas	142	70	212		211	
	Total	276	125	401	9.18	402	12.44
Primer Grado	Niños	118	53	171			
	Niñas	105	55	160			
	Total	223	108	331	<u>7.57</u>	-	-
Segundo Grado	Niños	115	70	185			
	Niñas	117	86	203			
	Total	232	156	388	8.88		
Tercer Grado	Niños	91	84	175			
	Niñas	94	90	184			
	Total	185	174	359	8.22		
Cuarto Grado	Niños	79	67	146			
	Niñas	104	70	174			
	Total	183	137	320	7.32		
Quinto Grado	Niños	90	68	158			
	Niñas	106	65	171			
	Total	196	133	329	7.53		
Sexto Grado	Niños	175	295	470		674	
	Niñas	220	366	586		657	
	Total	395	661	1056	24.16	1331	41.18
Básico	Niños	156	138	294		420	
	Niñas	157	140	297		377	
	Total	313	278	591	13.52	797	24.66
Diversificado	Niños	77	102	179		379	
	Niñas	69	60	129		323	
	Total	146	162	308	7.0	702	21.72
universidad	Niños	13	7	20			
	Niñas	12	7	19			
	Total	25	14	39	0.89		
Ningún Nivel	Niños	0	144	144			
	Niñas	0	104	104			
	Total	0	248	248	5.68		
Total		2174	2196	4370		0	100
Hombres		1048	1083	2131		0	48.76
Mujeres		1126	1113	2239		0	51.24

Fuente: Elaboración propia / con base a resultados del censo 2014

Nivel Preescolar

La estrategia de reducción de la pobreza propone duplicar la cobertura neta en educación prebasica, en los resultados nos podemos dar cuenta que hay un total de 402 niños y niñas en edad de estudiar lo que equivale a un 9.19% del total, de los cuales solamente 276 están estudiando lo que representa un 68.66% del total que están en edad de hacerlo.

Nivel Primario

Los ODM plantean lograr el ciclo completo de enseñanza primaria, en tanto los datos del municipio de San Juan de Opóa muestran que los niños en edad de estudiar primaria, que oscilan en las edades de 7 a 12 años, son un total de 1331, lo que equivale al 30.45% de la población en edad de estudiar; sin embargo de este total están estudiando 1414 que representa 106.23 %.

Cabe mencionar que una cantidad de niños y niñas en edad de estar en otros niveles, aún están estudiando primaria, no obstante existe también un porcentaje de niños y niñas en edad de estudiar primaria que no están en este nivel y se ubican entre los niños que no estudian.

Nivel Básico

La estrategia de reducción de la pobreza propone lograr una cobertura neta del 95% en los dos primeros ciclos, en este sentido en el municipio hay 797 niños y niñas en edad para estar en este nivel, de los cuales estudian solamente el 39.27%.

Nivel Diversificado

El número de jóvenes que se encuentran en este nivel en el municipio es de 702 que representa un 16.06% del total en edad de estudiar de los cuales un 20.79% están estudiando, por lo que se puede deducir que la población estudiantil que ha logrado llegar al nivel de diversificado es muy bajo.

Es importante mencionar que a los datos obtenidos anteriormente también se presentan problemas en los centros educativos como el de deserción y repitencia.

Analfabetismo

La situación de analfabetismo aun es preocupante en el municipio ya que el total de los que no saben leer y escribir representa el 14.43% del total de personas.

Cuadro # 17
Consejo Intermunicipal Higuito / Municipalidad de San Juan de Opóa, Copán
Población sabe leer y escribir por rango de edades

Rangos de Edades	Total personas por rango	%	Saben leer y escribir	%	No saben leer y escribir	%
De 5 a 6 años	402	4.6	206	51.24	196	48.75
De 7 a 12 años	1331	15.4	1254	94.21	77	5.78
De 13 a 15 años	797	9.2	748	93.85	49	6.14
De 16 a 18 años	702	8.1	644	91.73	58	8.26
De 19 a 23 años	934	10.8	860	92.07	74	7.92
De 24 a 30 años	1118	12.9	966	86.40	152	13.59
De 31 a 40 años	1221	14.1	993	81.32	228	18.67
De 41 a 50 años	846	9.8	647	76.47	199	23.52
De 51 a 64 años	721	8.3	471	65.32	250	34.67
De 65 años y más	554	6.4	248	44.76	306	55.23
Total	8626	100	7037		1598	

Fuente: Elaboración propia / con base a resultados del censo 2014

Igualdad entre los sexos en nivel educativo

Al analizar los cuadros que reflejan el comportamiento del acceso a la educación según género, vemos que casi comparten los mismos términos porcentuales ya que las cifras muestran que los varones tienen un 48.76% de acceso y las mujeres un 51.24% con una leve mayoría de acceso a la educación por las mujeres en todos los niveles.

Cuadro # 18
Consejo Intermunicipal Higuito / Municipalidad de San Juan de Opóa, Copán
Equidad en el acceso al sistema educativo según género

Genero	En edad de Estudiar	%	Estudian o han Estudiado	%	Están Estudiando	%
Varones	2131	48.76	1083	49.32	1048	49.18
Mujeres	2239	51.24	1113	50.68	1126	50.29
Total	4370	100.00	2196	100.00	2174	100.00

Fuente: Elaboración propia / con base a resultados del censo 2014

Economía

Las principales actividades económicas del municipio son: la agricultura, el mini comercio, ganadería en pequeña escala, carpinterías, ladrilleras, microempresas (pan, tamales), talleres de soldadura, lácteos, avicultura, compra/venta de porcinos; a nivel agrícola los principales cultivos que predominan son los granos básicos (maíz y frijoles) café, hortalizas, caña de azúcar en menor escala.

El café se procesa a nivel de lavado, despulpado, selección, secado, y ensacado para su comercialización y transformación artesanal de café para autoconsumo. También, se industrializa en forma artesanal la caña de azúcar de la cual se saca el dulce de panela y los batidos.

San Juan de Opóa presenta un potencial para el turismo ecológico y rural, entre ellas están sus paisajes, quebradas, variedad de fauna, comidas y bebidas típicas, clima agradable y la cercanía a Santa Rosa de Copán, pudiendo en el futuro cercano ser parte integrante de la ruta Maya, ruta Lenca o de circuitos turísticos específicos, aunque la población no está conscientes de este potencial y no tiene formación en este campo.

La fuerza de trabajo predominante está en la producción agrícola, existen 2199 agricultores, ganaderos y jornaleros dedicados directamente a la producción agropecuaria (63.34% del total de población económicamente activa ocupada), lo cual muestra que este municipio es eminentemente agropecuario.

Comportamiento de la Fuerza laboral:

La Población en Edad de Trabajar (PET) del municipio está conformada por 7,593 personas que representa el 78.36% del total de la población; de ésta la Población Económicamente Activa (PEA) está constituida por 3,472 personas, que es el 45.72% de la PET. Analizando el comportamiento de la PEA ocupada y desocupada se estableció que el 88.18% de la PEA está ocupada, por tanto existe un desempleo abierto de 11.81% de la PEA.

Por otro lado, la población económicamente inactiva, que está constituida por estudiantes, amas de casa, oficios domésticos, jubilados y discapacitados está formada por una población de 3,656 personas que representa el 48.14% de la PET. En el siguiente cuadro se muestra la distribución agrupada de las principales profesiones u oficios en el municipio, donde sobresalen los oficios domésticos, agricultores, jornaleros y estudiantes.

Cuadro # 19
Consejo Intermunicipal Higuito / Municipalidad de San Juan de Opóa, Copán
Agrupación de profesiones y oficios de los miembros de la familia en edad de trabajar

Profesión u oficio	#	%
Profesionales universitarios	56	0.73
Profesionales secundaria	510	6.71
Obreros	819	10.78
Agricultores	1785	23.50
Jornaleros	414	5.45
Empresarios	0	0
Oficios domésticos	689	9.07
Amas de casa	1986	26.15
Estudiantes	1170	15.40
Discapacitados	19	0.25
Otros	145	1.90
TOTAL	7593	100

Fuente: Elaboración propia / con base a resultados del censo 2014

En el anexo # 13 se muestra el detalle de la distribución de la población en edad de trabajar por profesión u oficio, identificándose un total de 95 sin tomar en consideración a los estudiantes, jubilados y discapacitados; de este total las profesiones que sobresalen son los maestros de educación primaria, los peritos mercantiles, agricultores, promotor social y Bachillerato en Administración de empresas, en tanto los oficios más relevantes son: chofer, vigilante, empleada doméstica, mecánico, comerciantes al por menor, albañiles, jornaleros.

Es importante diferenciar la profesión u oficio de la población en edad de trabajar y la ocupación que ejerce al momento de levantar la información censal, en este sentido en el municipio hay 105 ocupaciones entre las que sobresalen: jornaleros, comerciantes al por menor, maestros de primaria, albañiles, agricultores, empleada doméstica, chofer; el siguiente cuadro muestra la agrupación de las principales ocupaciones y en el anexo # 14 el detalle de las mismas.

Cuadro # 20**Consejo Intermunicipal Higuito / Municipalidad de San Juan de Opóa, Copán
Agrupación de ocupaciones de los miembros de la familia en edad de trabajar**

Ocupación	#	%	Trabajan	
			Si	No
Profesionales técnicos y afines	300	3.95	251	49
Comerciantes, vendedores, afines	451	5.93	451	0
Agricultores y ganaderos	1579	20.79	1450	129
Conductores y transportistas	59	0.77	58	1
Artesanos y operarios	4	0.05	4	0
Obreros y jornaleros	1218	16.04	1167	51
Amas de casa	1746	22.99	0	1746
Oficios domésticos / trabajadoras domésticas	808	10.64	83	725
Estudiantes	1169	15.39	0	1169
Jubilados y discapacitados	23	0.30	5	18
Otros	236	3.10	3	233
TOTAL	7593	100	3472	4121

Fuente: Elaboración propia / con base a resultados del censo 2014

Ingresos:

Establecer el nivel de ingresos familiares es uno de los aspectos más difíciles de obtener con la población, en virtud que a nadie le satisface compartir su ingresos, principalmente si cree que pueden ser utilizados para efectos tributarios, en el caso del censo que nos ocupa el tema se abordó por dos ángulos a fin de asegurarse de lograr la información más fidedigna.

Por ejemplo, se preguntó directamente el ingreso mensual al momento de consultar la ocupación de las personas y considerando la posibilidad que la información no sea muy realista se les preguntó a los jefes de familia cuantos son los ingresos mensuales familiares, según rangos establecidos, obteniéndose los siguientes resultados:

Cuadro # 21

**Consejo Intermunicipal Higuito / Municipalidad de San Juan de Opóa Copán
Hogares con ingresos mensuales según rangos**

Rangos de Ingresos	Hogares	%
Ingresos menor de 1,000	578	24.73
Ingresos entre Lps. 1,001 a 2,000	503	21.52
Ingresos entre Lps. 2,001 a 4,000	565	24.18
Ingresos entre Lps. 4,001 a 8,000	462	19.77
Ingresos entre Lps. 8,001 a 12,000	140	5.99
Ingresos entre Lps. 12,001 a 20,000	71	3.04
Ingresos entre Lps. 20,001 a 30,000	13	0.56
Ingresos entre Lps. 30,001 a 50,000	3	0.13
Ingresos arriba de Lps 50,000.00	2	0.09
Total	2337	100.00

Fuente: Elaboración propia / con base a resultados del censo 2014

El cuadro anterior muestran que el 24.73% de las familias tienen ingresos menores de mil lempiras y que para el 45.7% es menor o igual a los cuatro mil.

Referente a otros ingresos adicionales el 8.73% de los hogares reciben remesas del exterior, que en un 53.92% son menores de 1,000.00 Lempiras, casi en su totalidad estas remesas son enviadas por personas que emigraron a los Estados Unidos.

Por otro lado, los ODM plantean reducir a la mitad personas con hambre, consultados los jefes de familia si desde su perspectiva consideran que los ingresos ajustan para una alimentación balanceada de la familia, los resultados obtenidos muestran que el 70.7% de los mismos expresan que los ingresos les ajusta para alimentarse los 3 tiempos, al 23.7% dos tiempos y al 5.6% consideran que solo un tiempo.

Es importante expresar que la mayoría de estas familias que tienen los menores ingresos son campesinas que no tienen oportunidades permanentes de trabajo como jornaleros, sin embargo, realizan pequeños cultivos para satisfacer al menos las necesidades de autoconsumo, por tanto el hecho que los ingresos no ajusten no significa que no están cubriendo las necesidades alimentarias, aunque no en las condiciones y las necesidades óptimas de consumo humano.

Volviendo sobre las metas de los ODM, plantea reducir a la mitad el porcentaje de personas que ganen menos de un dólar diario (< \$ 1.00) en este sentido los datos obtenidos nos muestran que el número promedio de hogares con ingresos diarios per cápita menor a \$ 1.00 es de 578 (promedio familiar de 4.15 miembros) que equivale a un 24.73% del total existente, tal como se observa en el siguiente cuadro:

Cuadro # 22
Consejo Intermunicipal Higuito / Municipalidad de San Juan de Opóa, Copán
Ingresos promedios a nivel de hogares Menores a \$ 1.00 diario

Ingreso Mensual	Hogares		Ingre. Prom. Per cápita x hogar \$	% Acumulado de Hogares con menos de \$ 1.00 x día
	No	%		
1000	578	24.73	0.38	24.73
3000	1068	45.70	1.13	70.43
6000	462	19.77	2.26	90.2
14000	211	9.03	5.28	99.23
14001 en adelante	18	0.77		
Total	2337	100.00		

Fuente: Elaboración propia / con base a resultados del censo 2014

Al comparar los datos anteriores con el cálculo de ingresos individuales de la PEA ocupada comprobamos casi una similitud en los resultados en vista que a nivel de la PEA ocupada el 99.42% de la misma tiene ingresos menores a un dólar diario, tal como se muestra en el cuadro siguiente que corresponde a la PEA ocupada.

Cuadro # 23
Consejo Intermunicipal Higuito / Municipalidad de San Juan de Opóa, Copán
Ingreso promedio diario individual y per cápita de la PEA ocupada

Rango ingreso Mensual Lps.	No de Personas PEA Ocupada		Ingreso Promedio Diario Individual \$	Ingreso Promedio Diario Hogar Percapita \$	% Menor de \$ Menor de \$ 1.00 x día
	No	%			
750	874	25.17	1.17	1.74	25.2
1500	849	24.45	2.35	3.49	49.6
3000	925	26.64	4.69	6.97	76.3
6000	591	17.02	9.39	13.95	93.3
14000	213	6.13	21.90	32.54	99.42
14001 y mas	20	0.58			
Total	3472	100.00			

Fuente: Elaboración propia / con base a resultados del censo 2014

Uso de la tierra:

Los resultados anteriores hay que analizarlos a la luz de las familias que trabajan la tierra y mantienen sus cultivos de granos básicos u otros, en este sentido nos encontramos que en el 55.9% de los hogares, algún miembro, trabaja por cuenta propia en la tierra, esto sustenta el análisis hecho con relación a la parte alimentaria; de este total el 89.4% de las familias al menos uno y dos miembros lo hacen.

Este dato no significa que solo este porcentaje de familias trabaja la tierra, muchas otras tienen miembros que trabajan la tierra, pero como jornaleros, porque no poseen una parcela, recordemos de los datos anteriores (16.4%) de la PEA ocupada son jornaleros.

No todos los que trabajan la tierra por cuenta propia son propietarios de la tierra, los resultados obtenidos reflejan que solo el 23.8% de los hogares que la trabajan poseen tierra propia totalmente pagada, un 0.7% poseen tierra que la están pagando, un 22.5% trabaja la tierra pero alquilada, un 8.4% trabaja con tierra prestada, y un 0.2% mantiene sus tierras en litigio. Del total de hogares el 44.1% no poseen tierra.

Otros datos interesantes es que el 55.9% (1307 hogares) el 55.5% producen alimentos como granos básicos (maíz y frijoles incluyendo café y hortalizas en menor cantidad). De este total que producen alimentos, solo el 47.2% les es suficiente para el autoconsumo y cubrir con las necesidades de alimentación en la familia, el resto tiene dificultades de producción en mayor escala por los bajos recursos económicos de la familia (familias que solo producen pequeñas parcelas de tierra), aunque también les afecta la baja tecnología aplicada.

Lo anterior repercute en la capacidad de producción de alimentos para la venta, en este sentido la consulta arrojó que solo el 21.2% de los hogares que producen alimentos obtienen excedentes para la venta, principalmente de café, frijol y maíz, lo cual representa un efecto importante en la economía familiar, ello indica la necesidad de programas o proyectos que mejoren el uso y la productividad agropecuaria.

Participación

La participación ciudadana, desde varios años atrás en el municipio, se han dado procesos de participación social y comunitaria, ejemplo de ello son los Patronatos, Juntas de Agua, Iglesias y Sociedad de Padres de Familia; a pesar del apoyo de estas organizaciones y del interés institucional, todavía hay que fortalecer procesos que impulsen la conciencia y la participación de los ciudadanos en sus diferentes ámbitos.

Prueba de esta necesidad son los resultados que el levantamiento censal indica que existen altos porcentajes de personas no participan en ninguna organización, tal es el caso que en el 81.2% de los hogares del municipio los hombres no participan y en el 16.5% de

los que los hacen solo participa uno de los hombres de la familia. En el caso de las mujeres el porcentaje menor que en los hombres, ya que en el 78.6% de los hogares no participan en ninguna organización.

Como lo muestran los datos, a nivel de las organizaciones civiles en el municipio participan más hombres que mujeres, aunque (la diferencia no es grande) sin embargo es proceso que actualmente está tomando mucha importancia en la gestión comunitaria y municipal, y muchas organizaciones están promoviendo una mayor participación de la mujer.

Entre los espacios de participación que brinda el gobierno local se identifican los cabildos abiertos, las asambleas comunitarias, reuniones; eventos y procesos ejecutados con apoyo de instituciones públicas y OPDs.

PRINCIPALES CONCLUSIONES (EN EL MARCO DE LOS ODM)

A nivel de ingresos y seguridad alimentaria:

- El 24.73% de los hogares poseen ingresos diarios per cápita menores a \$ 1.00 (promedio familiar de 4.15 miembros).
- El índice de pobreza según el Informe sobre Desarrollo Humano en Honduras 2008/2009 es de 22.23% de la población para el año 2006.
- Solo el 70.7% de los hogares que conviven en el municipio los ingresos monetarios les ajusta para alimentarse los 3 tiempos, según su propia manifestación.
- En el 55.9% de los hogares algún miembro trabaja por cuenta propia la tierra, de los cuales el 55.5% produce alimentos, pero solo en el 47.2% produce suficiente para autoconsumo.

A nivel de educación y fuerza de trabajo emergente

- El 68.66% es la cobertura de niños que estudian preescolar, de los que tienen edad para hacerlo.
- El 30.45 %de niños (as) que están en edad de estudiar la primaria y solo el 39.27% de los que están en edad de estudiar básico lo están haciendo.
- A nivel de diversificado el acceso de los jóvenes, en edad de estudiar en este nivel, se muestra más limitado en vista que solo el 20.79% cursa el diversificado.

- En cuanto a la población joven que representa la fuerza de trabajo emergente (13 a 18 años) actualmente solamente estudia en la secundaria el 34.30% del total.

A nivel de igualdad de género

- A nivel preescolar predomina el acceso de los niños en virtud que estos representan el 48.55% de los que actualmente estudian; y 47.24% de los que estudian primaria.
- A nivel de los que estudian secundaria el comportamiento se presenta similar ya que el acceso de niños es de 50.76%
- En cuanto a participación, en el 21.4% de los hogares las mujeres mayores de 18 años participan en alguna organización, mientras que en el caso de los hombres sólo en el 18.8% lo hacen.

A nivel de salud

- El comportamiento de la mortalidad infantil en el municipio, en menores de cinco años, es de una tasa de 6.58 por cada mil niños ubicados en este rango.
- El 6.5% de los partos son atendidos por médico, el resto son atendidos por enfermeras 1.6% y el 0.3% por parteras.
- La tasa de desnutrición en menores de 5 años con base a datos del 2001 es de 51%
- La tasa de mortalidad materna en el municipio, antes, durante o postparto es de 0.1% por cada mil atendidas
- La incidencia de enfermedades se muestra mayor en las infecciones respiratoria agudas y el dengue clásico, en el 10.44% y 11.85% de los hogares respectivamente; sin embargo, en el municipio también muestra en menor escala, pero no menos preocupante, incidencia de diarreas, enfermedades de la piel, entre otras.

A nivel de agua y saneamiento

- El 72.9% de la población tiene acceso al servicio de agua mediante sistema de acueducto, aunque no totalmente apta para el consumo humano, el resto también recibe agua mediante llaves públicas, posos o río/quebrada.

- El 69.5% de los hogares tienen acceso a la eliminación adecuada de excretas de las cuales el 45.1% lo hacen a través de servicio sanitario y el 24.4% mediante letrinas.
- Ninguna de las viviendas tiene acceso al servicio de recolección de desechos sólidos, por lo cual la mayoría de las familias disponen la basura en los patios de sus casas o en botaderos públicos.

A nivel de las viviendas

- En el municipio existe un total de 3104 viviendas y edificaciones de las cuales 2337 son viviendas ocupadas
- El 74.8% de las viviendas posee servicio de energía eléctrica domiciliar
- Del total de viviendas ocupadas el 86.1% son propiedad de sus ocupantes, y el 0.4% la están pagando.
- Solo el 9.0% de las viviendas se encuentran en buenas condiciones y un 47.4% en condiciones regulares.
- En el 12.2% de las viviendas viven dos o más familias
- En el 96.6% de las viviendas utilizan leña para cocinar los alimentos, en el 7.6% utiliza electricidad y el resto kerosene o gas volátil.
- El 47.2% de las viviendas solo utiliza una pieza como dormitorio y el 39.6% dos piezas, lo que muestra el nivel de hacinamiento en que convive la población.

Anexos

1. Matriz de indicadores obtenidos en el marco de los ODM.
2. Comunidades, distancias a la cabecera, tipo de acceso terrestre y su estado.
3. Infraestructura básica social existente en el municipio por comunidad.
4. Resumen de Centros educativos de primaria y básica, maestros y niños 2013.
5. Rubros productivos y sus rendimientos en cada comunidad.
6. Estructura organizativa de la Municipalidad.
7. Tipo de asistencia requerida por unidad organizacional.
8. Comportamiento De Los Principales Indicadores De La Gestión Municipal.
9. Presencia institucional por comunidades del municipio de San Juan de Opóa Copán.
10. Presencia Organizaciones de la Sociedad Civil por comunidades del municipio de San Juan de Opóa Copán.
11. Inversión social en infraestructura social realizada por comunidad durante el 2013.
12. Población y vivienda por cabecera, aldeas y caseríos.
13. Profesión u oficio de la población en edad de trabajar.
14. Ocupación de la población en edad de trabajar.
15. Principales indicadores de agua y saneamiento energía eléctrica por comunidad.
16. Situación educativa actual por comunidad a septiembre de 2013.
17. Ingresos de indicadores per cápita por comunidad.
18. Frecuencia San Juan de Opóa
19. Listado de Jefes de Familia
20. Listado de Alcaldes Municipales
21. Listado de personas que participaron en la validación
22. Frecuencia simple por comunidad
23. Croquis de ubicacion

Anexo # 1
Municipio de San Juan de Opóa/Consejo Intermunicipal Higuito
Matriz de indicadores socioeconómico del municipio de San Juan de Opóa, Copán,
en el marco de los ODM

Temáticas Objetivos y Metas	ODM	Indicadores de línea de base a nivel municipal	2014	%
Datos generales sobre Población		Población total	9690	100
		Población femenina	4822	49.76
		Población masculina	4868	50.24
		Densidad poblacional		112.28
		Promedio de personas por vivienda		4.15
		Población menor de 1 año	214	2.21
		Población ubicada en el rango de 1 a 4 años	850	8.77
		Población ubicada en el rango de 5 a 12 años	1733	17.88
		Población ubicada en el rango de 13 a 18 años	1499	15.47
		Población ubicada en el rango de 19 a 30 años	2052	21.18
		Población ubicada en el rango de 31 a 50 años	2067	21.33
		Población ubicada en el rango de 50 a 64 años	721	7.44
Población ubicada en el rango de 65 años y más	554	5.72		
Fuerza de trabajo		Población en edad de trabajar (PET)	7593	78.36
		Población económicamente activa (PEA)	3937	51.85
		Población económicamente activa (PEA) ocupada	3472	88.19
		Población económicamente activa (PEA) desocupada	465	11.81
		Tasa de desempleo		11.81
		Población económicamente inactiva	3656	48.15
Meta 1	Reducir a la mitad % personas < \$1,00 diario	# promedio de familias con ingresos diario per cápita menor a \$ 1.00 (promedio familiar de 4.15 miembros)	578	24.73
		# promedio de familias con ingresos diario per cápita de \$ 1.00 a 2.00	1068	45.70
		# promedio de familias con ingresos diario per cápita de \$ 2.00 a 5.00	462	19.77
		# promedio de familias con ingresos diario per cápita mayores de \$ 5.00	229	9.80
		Tasa de pobreza según censo población y vivienda 2001		76.58
		Índice de pobreza según Informe sobre desarrollo humano en Honduras para el año 2006		22.23

Meta 2	Reducir a la mitad personas, con hambre	# familias que los ingresos les ajusta para alimentarse los 3 tiempos	1653	70.73
		# familias que los ingresos les ajusta para alimentarse solo 2 tiempos	554	23.71
		# familias que los ingresos les ajusta para alimentarse solo 1 tiempo	130	5.56
Ingresos por remesas		# familias que reciben remesas	204	8.73
		# familias que reciben remesas menos de Lps. 1000.00	110	53.92
		# familias que reciben remesas de Lps. 1001.00 a 2000.00	57	27.94
		# familias que reciben remesas de Lps. 2001.00 en adelante	37	18.14
Familias trabajan la tierra y producen alimentos		# familias que trabajan por cuenta propia la tierra	1307	55.93
		# familias trabajan tierra totalmente pagada	557	42.62
		# familias trabajan en tierra alquilada y prestada	722	55.24
		# familias que producen alimentos	1296	55.5
		# familias que producen alimento para autoconsumo	1102	47.2
Personas trabajan la tierra por familia		# viviendas donde trabaja una persona por familia	942	72.07
		# viviendas donde trabajan dos persona por familia	227	17.52
		# viviendas donde trabajan tres personas por familia	109	8.3
		# viviendas donde trabajan 4 o más personas por familia	29	2.2
Educación				
<i>Datos generales sobre población estudiantil</i>		# de niños en edad de estudiar	4370	100
		# de niños en edad escolar que actualmente estudian	2230	51.03
		Niños en edad escolar que actualmente no estudian	2140	48.97
		# de niños en edad de estudiar del sexo femenino	2239	51.24
		# de niños en edad de estudiar del sexo masculino	2131	48.76
		# de niños que actualmente estudian del sexo masculino	1048	48.21
		# de niños que actualmente estudian del sexo femenino	1126	51.79
Meta 3		# de niños en edad preescolar (de 5 a 6 años)	402	9.19
		# de niños que están estudiando preescolar	276	68.65

	Ciclo completo enseñanza primaria	# de niños en edad de estudiar primaria (7 a 12 años)	1331	30.45
		# de niños que estudian primaria	1414	106.23
		# de niños que actualmente cursan primer grado	223	15.77
		# de niños que actualmente cursan segundo grado	232	16.40
		# de niños que actualmente cursan tercer grado	185	13.08
		# de niños que actualmente cursan cuarto grado	183	12.94
		# de niños que actualmente cursan quinto grado	196	13.86
		# de niños que actualmente cursan sexto grado	395	27.93
		# de niños en edad de estudiar plan básico (13 a 15 años)	797	18.23
		# de niños que actualmente cursan plan básico	313	39.27
Estudios diversificados		# de niños en edad de estudiar diversificado (16 a 18 años)	702	16.06
		# de niños que actualmente cursan diversificado	146	20.79
		# jóvenes que actualmente estudian en la universidad	25	0.57
		Población que representa fuerza de trabajo emergente (13 a 18 años)	1499	34.30
		Población fuerza de trabajo emergente que concluyo la primaria (13 a 18 años)	1560	104.07
Género				
Meta 4	Igualdad de género en enseñanza primaria y secundaria	Total población de mujeres	4822	49.76
		Total población de hombres	4868	50.23
		Total niños que estudian preescolar	276	68.65
		# de niñas que estudian preescolar de los que deben estar	142	51.44
		# de niños que estudian preescolar de los que deben estar	134	48.55
		Total niños que estudian primaria	1414	106.23
		# de niños que estudian primaria de los que deben estar	668	47.24
		# de niñas que estudian primaria de los que deben estar	746	52.76
		Total niños que estudian secundaria	459	10.50
		# de niños que estudian secundaria de los que deben estar	233	50.76
		# de niñas que estudian secundaria de los que deben estar	226	49.23

		# de madres solteras	582	21.9
Salud				
Meta 5	Reducir mortalidad 2/3 niños < 5 años	# de niños menores o iguales a 4 años	1064	10.98
		# de niños muertos menores de 5 años en el 2013	7	0.66
		# muertes infantiles por 1000 niños nacidos vivos		14.09
		# de partos atendidos durante el 2013	197	98.5
		Total de niños / niñas nacidos en el 2013	200	2.06
		% de partos atendidos por enfermeras	37	1.6
		% de partos atendidos por parteras	6	0.3
		% de partos atendidos por médicos	153	6.5
Meta 6	Reducir la mortalidad materna en 3/4	# de madres murieron antes, durante o posparto en el 2013 Tasa de mortalidad materna por mil partos atendidos	3	0.1
Meta 7	Reducir paludismo y otras enfermedades	# de personas se enfermaron de paludismo durante el 2013	19	0.20
		# de personas enfermaron de dengue clásico en el 2013	1149	11.86
		# de personas se enfermaron de IRAS durante el 2013	1012	10.44
		# de personas enfermaron de dengue hemorrágico el 2013	20	0.21
		# de personas se enfermaron de Chagas durante el 2013	7	0.07
		# de personas se enfermaron de tuberculosis el 2013	9	0.09
		# de niños con discapacidad	54	0.56
		# de personas que enfermaron por otras enfermedades	285	0.0
Ambiente				
Meta 8	Reducir % personas que carecen de agua	# de viviendas con servicio de agua domiciliar con acueducto	1703	2.87
		# de viviendas con servicio de agua llave pública	59	2.5
		# de viviendas con servicio de agua de pozo comunal o pozo propio	578	24.7
Eliminación de excretas		# de viviendas con acceso a eliminación de excretas	1625	69.53
		# de viviendas con acceso a eliminación de excretas	1625	69.5
		# de viviendas con servicio de alcantarillado	1054	45.10

		# de viviendas con letrinas	571	24.43
		# de viviendas donde usan la letrina	544	23.3
Eliminación desechos sólidos		# de viviendas con servicio de recolección de basura	0	0
		# de viviendas con servicio de aseo de calles	0	0
		# de viviendas con servicio de energía eléctrica domiciliar	1749	74.84
Vivienda	Mejoramiento habitantes de tugurios	# total de edificaciones en el municipio	3104	100
		# de edificaciones públicas y privadas	224	7.21
		# de viviendas en el municipio	2880	95.78
		# de viviendas en el municipio desocupadas	543	17.49
		# de viviendas en el municipio ocupadas	2337	81.14
		# de familias con vivienda propia totalmente pagada	2012	86.09
		# de familias con vivienda propia pagando	10	0.43
		# de familias alquilando vivienda	102	4.36
		# de familias con vivienda cedida o prestada	213	9.11
Condiciones de la vivienda		# de viviendas en buenas condiciones	211	9.03
		# de viviendas en regulares condiciones	1107	47.37
		# de viviendas en malas condiciones	1019	43.60
		# de viviendas que no tienen repello	1489	63.71
		# de viviendas tienen piso de tierra	824	35.26
		# de viviendas sin cielo falso	1892	80.96
		# de viviendas con techo en mal estado	542	23.19
Espacios de la vivienda		# de viviendas con una pieza	107	4.58
		# de viviendas con dos piezas	359	15.36
		# de viviendas con tres piezas	717	30.68
		# de viviendas con cuatro piezas	728	31.2
		# de viviendas con cinco piezas	291	12.5
		# de viviendas con seis piezas	0	0
		# de viviendas con más de seis piezas	135	5.8
Viviendas con baños		# de viviendas sin baño	1099	47.03
		# de viviendas con un baño	1098	47.0
		# de viviendas con dos baños	123	5.3
		# de viviendas con tres baños	17	0.7
		# de viviendas con cuatro baños	0	0
# de familias por vivienda		# de viviendas con una familia	2052	87.80
		# de viviendas con dos familias	252	10.8

		# de viviendas con tres familias y más	33	1.4
Consumo energético para cocinar		# de viviendas utiliza electricidad para cocinar	117	5.01
		# de viviendas utiliza el gas volátil para cocinar	136	5.82
		# de viviendas utiliza kerosén para cocinar	7	0.30
		# de viviendas utiliza leña para cocinar	2258	96.62
# dormitorios		# de viviendas que tienen una pieza como dormitorio	1104	47.24
		# de viviendas que tienen dos piezas como dormitorio	926	39.6
		# de viviendas que tienen tres piezas como dormitorio	259	11.1
		# de viviendas que tienen de cuatro y más piezas como dormitorio	48	2.1
Participación		# de hombres que participan en organizaciones (mayor 18)	440	18.83
		# de mujeres que participan en organizaciones (mayor 18)	501	21.44
		# de viviendas donde participa solo un hombre	285	16.5
		# de viviendas donde participan dos y más hombres	39	1.7
		# de viviendas donde participa solo una mujer	418	17.9
		# de viviendas donde participan dos mujeres	60	2.6
		# de viviendas donde participan tres mujeres y más	23	1.0

Anexo # 2

Consejo Intermunicipal Higuito / Municipalidad de San Juan de Opóa, Copán
Comunidades, distancias a la cabecera, tipo de acceso terrestre y su estado

# Comunidad	Nombre de la Comunidad	Distancia en KM a la cabecera	Tipo de vías de acceso terrestre	Estado actual de la vía de acceso
1	B. El Edén	0km	Carretera	Regular
2	B. El Centro	0km	Primaria	Regular
3	B.El Nuevo	0km	Primaria	Regular
4	B.El Olvido	0km	Primaria	Regular
5	B.El Arrayan	0km	Primaria	Regular
6	B.San Antonio	0km	Primaria	Regular
7	Los Linderos	3km	Secundaria	Regular
8	El Contamal	2km	Secundaria	Regular
9	El Portillo	1.5km	Secundaria	Regular
10	El Pinal	3km	Secundaria	Regular
11	La Montañita	3.5km	Primaria	Buena
12	Valle María Auxiliadora	10.5km	Primaria	Buena
13	El Coyolar	22km	Primaria	Buena
14	Cebrotana	24km	Primaria	Buena
15	Colatina	25.5km	Primaria	Buena
16	Las Sandias	26km	Primaria	Buena
17	Torihuaque	27km	Secundaria	Buena
18	El Limón	11km	Secundaria	Buena
19	Los Pozos	14km	Secundaria	Mala
20	Jagua	15km	Secundaria	Mala
21	Santa Elena	16km	Camino penetración	Malo
22	Las Guarumas	22km	Secundaria	Regular
23	Laguna Negra	22km	Secundaria	Regular
24	El Yulco	4km	Secundaria	Malo
25	Aguacatillo	5km	Secundaria	Malo
26	El Platero	6km	Caminos de Penetración	Malo
27	Los Lagartos	6.5km	Caminos de Penetración	Malo
28	Agua Salada	4.5km	Secundaria	Malo
29	Teosinte	4.5km	Secundaria	Regular
30	El Morro	13km	Secundaria	Malo
31	Pinalio	17km	Caminos de Penetración	Malo
32	Ceiba Rabona	21km	Caminos de Penetración	Malo
33	Ocote Seco	13km	Caminos de Penetración	Malo
34	Los Hichules	17km	Caminos de Penetración	Malo
35	El Higon	7km	Secundaria	Malo

Anexo # 3
Consejo Intermunicipal Higuito/ Municipalidad de San Juan de Opó
Infraestructura básica social existente en el municipio por comunidad

Sector social y tipo de infraestructura	Comunidades											
	Edén	centro	nuevo	olvido	arrayan	San Antonio	lindeiros	Contamal	portillo	Pinjal	montaña	Valle María Auxiliadora
1. Vial												
-Km de carretera primaria		x			x	x		x			x	x
-Km de carretera secundaria	x	x	x	x	x	x	x	x	x		x	x
-Km de caminos de penetración		x	x	x	x	x	x	x	x		x	x
2. Salud												
CESAR												
CESAMO		x										
Hospital												
Clínica M. Infantil												
-Hogar materno												
Voluntarios de Salud							x	x				x
3. Social												
Hogar ancianos												
-Hogar niños												
Centros comunales		x					x	x			x	

-Centros de Educación Superior												
-Centro Formación Artesanal												
-Centros Formación profesional												
5. Productiva												
-Sistemas de riego comunitarios			x									
-Centros rurales de almacenamiento de granos												
Silos familiares	x		x				x	x	x			

Sector social y tipo de infraestructura	Comunidades											
	aguacatillo	plateo	lagartos	Aguasalada	teosinte	morro	Pinalio	Cebarr	Ocotese	Hichules	Higon	
1. Vial												
-Km de carretera primaria					x							
-Km de carretera secundaria				x	x	x						x

Sector social y tipo de infraestructura	Comunidades										
	aguacatillo	platero	lagartos	Agua salada	teosinte	morro	Pinali	Ceiba R	Ocote seco	Hichules	Higon
4. Educación											
-CEPENF								x			
-Kinder					x					x	
-Escuelas Primarias					x			x	x	x	x
-Centros Básicos											
-Colegios de Secundaria											
-Centros de Educación Superior											
-Centro Formación Artesanal											
-Centros Formación profesional											
5. Productiva											
-Sistemas de riego comunitarios											
-Centros rurales de almacenamiento de granos											
Silos familiares						x	x	x	x	X	

Anexo # 4

Consejo Intermunicipal Higuito/ Municipalidad de San Juan de Opóa
Resumen de Centros de Primaria y Básica, Maestros y Niños 2013

Comunidad	Nombre de Escuelas	Tipo de Escuela	No. De Maestros		Alumnos Matriculados		Total Matriculados
			M	F	M	F	
Casco urbano	José Cecilio del Valle	Oficial	3	7	144	128	272
Linderos	Lempira	Oficial	2	0	30	27	57
Contamal	Francisco Morazán	Oficial	1	1	30	32	62
Portillo	Juan Manuel Gálvez	Oficial	1	1	32	42	74
Pinal	18 de Noviembre	Oficial	1	4	79	80	159
Montañita	Santo Domingo Sabio	Oficial	4	0	72	65	137
Valle María A.	12 de Octubre	Oficial	1	1	40	35	75
Coyolar	José Trinidad Cabañas	Oficial	0	1	10	21	31
Cebratana	Renacimiento	Oficial	1	1	24	23	47
Colatina	Juan Alberto Melgar Castro	Oficial	0	2	33	44	77
Torihuaque	Salvador Corleto	Oficial	0	2	42	64	106
Limón	Salvador Mendieta	Oficial	1	1	35	40	75
Pozos	Dionisio de Herrera	Oficial	2	1	51	46	97
Jagua	José Silverio García	PROHECO	2	0	22	18	40
Santa Elena	Juan Lindo	Oficial	1	1	35	35	70
Las Guarumas	1 de Junio	Contratado municipalidad	1	0	7	8	15
Laguna Negra	Ramón Rosa	Contratado municipalidad	1	0	10	2	12
Los Hichules	Alfonso Navarrete	PROHECO	1	0	12	19	31
Ocote Seco	Francisco Morazán	PROHECO	1	0	10	8	18
El Higon	Salvador Erazo Pineda	PROHECO	0	1	6	10	16

Anexo # 6

**Consejo Intermunicipal Higuito/ Municipalidad de San Juan de Opóa
Estructura Organizativa de la Municipalidad**

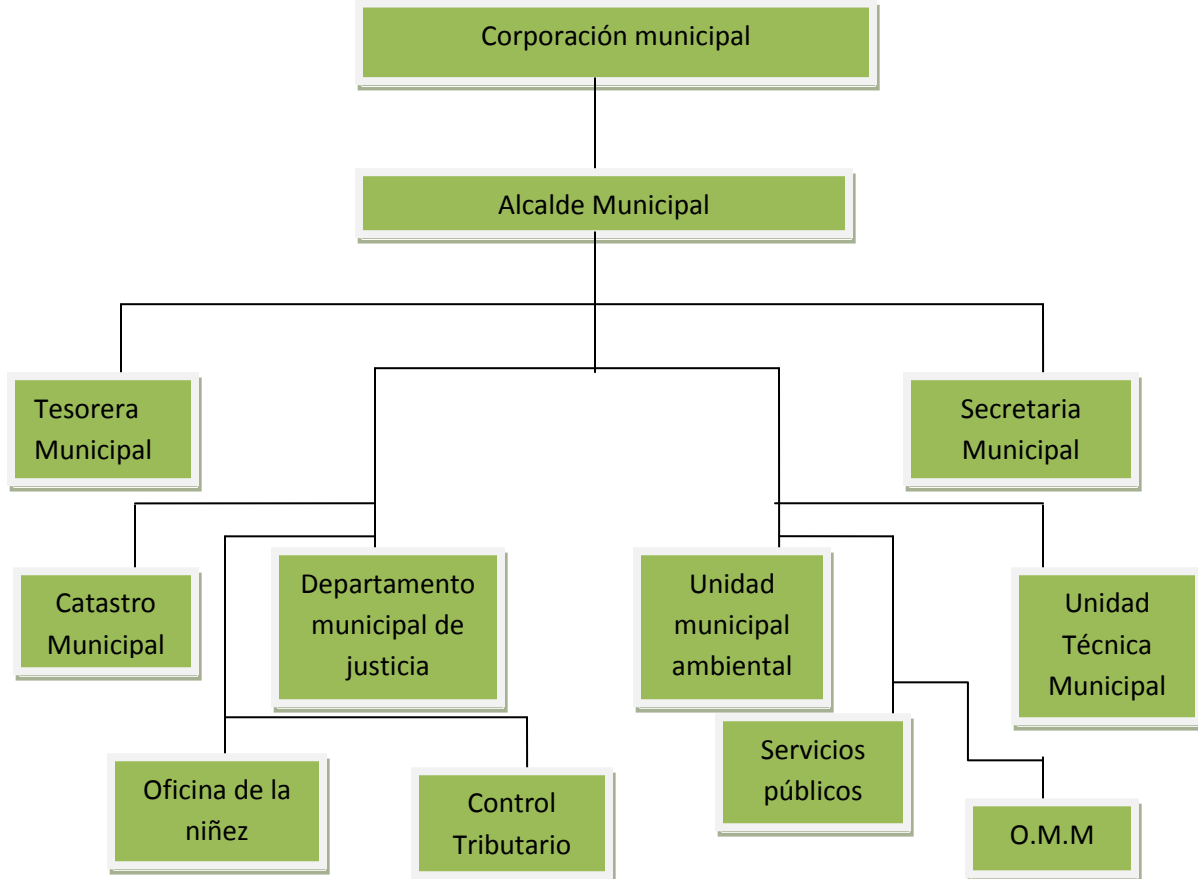

Anexo # 7**Consejo Intermunicipal Higuito / Municipalidad de San Juan de Opóa, Copán
Tipo de Asistencia Requerida por Unidad Organizacional**

Cargo	Funciones	Capacitaciones
Corporación Municipal	Decide si toma o no una decisión para ejecución de proyectos y otros temas de interés	
Alcalde Municipal Vicealcalde	Dirigir y coordinar actividades encaminadas para el mejoramiento de vida de sus habitantes	
Tesorería	Su papel es de postear partidas, determinar si hay sobre giros y decidir si se va a ejecutar un proyecto	
Secretaria	Llevar el registro de todas las sesiones de corporación, actualización de actas entre otros	
Catastro y Control Tributario	El levantamiento de catastro está paralizado porque también es responsable de captación de impuestos	
Oficina de la Mujer	Velar por el cumplimiento de las leyes a favor de la mujer en su respectivo municipio	
UTM	Colabora con todo lo concerniente a los proyectos municipales, y otros cooperantes también apoya en la formulación de contratos, autorizaciones, solicitudes	Gestión de proyectos
UMA	Gestión de los procesos ambientales	
Director Municipal de Justicia	Mantiene el orden y hace que se cumplan las ordenanzas del municipio	

Anexo # 8

Consejo Intermunicipal Higuito / Municipalidad de San Juan de Opóa, Copán
Comportamiento de los Principales Indicadores de la Gestión Municipal

Descripción (Indicador al 31/12/cada año)	2011	2012	2013
I A Nivel de Recursos Humanos			
# de empleados municipales			7(averiguar)
c. Control tributario			1
e. Departamento municipal de justicia (policía)			1
f. Tesorería			1
i. Secretaria municipal			1
k. Unidad ambiental			1
l. Alcalde municipal y vice alcalde			2
- Valor total de la nómina servicios personales			
A Nivel de Abonados en Servicios Públicos			
Abonados del servicio de agua (junta de agua)	507	542	566
A Nivel de Contribuyentes			
# de negocios registrados			189
Tarjetas de exención extendidas			
Contribuyentes en bienes inmuebles			2286
A Nivel de Catastro			
Cobertura de catastro urbano (%)			*
Cobertura de catastro Rural (%)			*
A Nivel de Movimientos Financieros			
Ingresos totales municipales			8,464,774.41
Ingresos corrientes			
Ingresos de capital			
Ingresos bienes inmuebles			
5.5.Transferencia			1,051,532.08
5.6.Egresos totales			
5.7.Egresos corrientes			

Egresos por inversión			
Gastos de funcionamiento (%)			
Relación Inversión /Ingresos Totales (%)			
Incremento de ingresos corrientes (%)	-	-	
Incremento ingresos de capital (%)	-		
Incremento egresos corrientes (%)	-		-
Incremento de la inversión (%)	-		

Información técnica, operativa y administrativa general

Existe manual de organización y funciones	Si
Existe reglamento interno municipal	No
Existe reglamento de la corporación municipal	Si
Existe sistema de información	Si
Existe plan estratégico de desarrollo	No
Existe plan de operaciones anuales	No
Existe diagnóstico de los recursos naturales	Si
Existe permisos de rosa y quema	Si
Existe sistema de recaudación manual o automatizado	Si
Preparan informe anual de gobierno	No
Existe línea de base actualizada	Si
Realizan seguimiento y evaluación general de las operaciones	Si
Existen normas de administración presupuestaria	Si

CEPREF												
PROHECO												

Instituciones / Programas / Proyectos	Comunidades											
	coyal	Cebratana	Colatina	sandias	Torihuate	limón	pozos	jagua	S Elena	guarumas	Laguna negra	Yulco
Plan en Honduras		x	x		x	x	x	x	x	x	x	
CARE												
Municipalidad			x		x	x	x					
COPECO												
USAID												
Misión Asia Arriba												
Asonog												
FRONADERLS												
IHCAFE												
PMA (programa mundial de alimento)												
Fundación Cristiana Niños Ansianos (FCA)			x									
Mano a Mano	x	x			x							
Fondo Cafetalero		x										
Pilarh					x							
UMBAU						x						
CEPREF						x	x					

PROHECO					x			x				
---------	--	--	--	--	---	--	--	---	--	--	--	--

Instituciones / Programas/ Proyectos	Comunidades											
	aguacatillo	platero	lagartos	Agua salada	teosinte	morro	Pinalio	ceiba	ocote	Hichules	Higón	
Plan en Honduras									x			
CARE									x			
Municipalidad												
COPECO												x
USAID												
Misión Asia Arriba												
Asonog												
FRONADERLS												
IHCAFE												
PMA (programa mundial de alimento)												
Fundación Cristiana Niños Ansianos (FCA)												
Mano a Mano												
Fondo Cafetalero												
Pilarh												
UMBAU												
CEPREF												
PROHECO									x	x		x

Anexo #11

Consejo Intermunicipal Higuito / Municipalidad de San Juan de Opóa Copán

Inversión social en infraestructura por comunidad durante el 2013

Nombre Comunidad / Tipo de proyecto	Salud	Educación	Social	Vial	Productiva	Total
1. Barrio El Edén						
-Barandilla				x		25,000 Lps
-Carretera				x		15,000 Lps
-Aguas Negras			x			19,000 Lps
2. Barrio El Centro						
-Pavimento				x		800,000 Lps
3. Agua Salada						
-Electrificación			x			230,000 Lps
4. Barrio Arrayan						
-Aguas Negras			x			1,800,000 Lps
5. Higon						
-Energía Eléctrica			x			150,000 Lps
6. Guarumas						
-Apertura carretera				x		100,000 Lps
7. Laguna Negra						
-Apertura carretera				x		30,000 Lps
8. Linderos						
-Reparación tubería	x					72,000 Lps
-Reparación calles				x		15,000 Lps
9. Contamal						
-Reparación calles				x		15,000 Lps
10. Portillo						
-Reconstrucción cocina escuela		x				4,500 Lps
-Terreno centro social			x			100,000 Lps
-Reconstrucción techo kínder		x				10,025 Lps
-Arreglo altar I. Católica			x			12,500 Lps
11. Montañita						
-PMA		x				8,000 Lps

-Donación Medico	x									10,000 Lps
-Kínder		x								280,000 Lps
12.Valle María Auxiliadora										
-Reparación calles						x				50,000 Lps
13.El Limón										
-CCPREB		x								400,000 Lps
-CESAR	x									550,000 Lps
-Bodega escuela		x								70,000 Lps
-Energía eléctrica escuela		x								40,000 Lps
-Agua potable					x					400,000 Lps
-Cerca de CESAR		x								120,000 Lps
14.Pinal										
-Cambio del techo		x								0.0 Lps
-Puertas del centro					x					0.0 Lps

Anexo # 12

Consejo Intermunicipal Higuito / Municipalidad de San Juan de Opóa, Copán
Población y vivienda por cabecera, aldeas y caseríos

#	Comunidad	Viviendas								Población	
		Ocup	%	Desoc	%	Otras	%	Total	%	Cant	%
1	Barrio El Edén	28	1.1	1	0.1	1	0.4	30	0.9	106	1.1
2	Barrio El Centro	190	8.1	30	5.5	25	11.1	245	7.8	780	8.0
3	Barrio Nuevo	19	0.8	2	0.3	1	0.4	22	0.7	92	0.9
4	Barrio El Olvido	53	2.2	10	1.8	4	1.7	67	2.1	221	2.3
5	Barrio El Arrayan	148	6.3	30	5.5	15	6.6	193	6.2	622	6.4
6	Barrio San Antonio	103	4.4	24	4.4	13	5.8	140	4.5	412	4.3
	ALDEAS										
7	Los Linderos	124	5.3	23	4.2	12	5.3	159	5.1	462	4.8
8	El Contamal	119	5.0	22	4.0	18	8.0	159	5.1	495	5.1
9	El Portillo	107	4.5	25	4.6	11	4.9	143	4.6	448	4.6
10	El Pinal	296	12.6	93	17.1	21	9.3	410	13.2	1193	12.3
11	La Montañita	188	8.0	91	16.7	23	10.2	302	9.7	753	7.7
12	Valle María Auxiliadora	127	5.4	25	4.6	11	4.9	163	5.2	529	5.5

13	El Coyolar	32	1.3	10	1.8	4	1.7	46	1.4	165	1.7
14	Cebratana	86	3.6	5	0.9	11	4.9	102	3.2	362	3.7
15	Colatina	53	2.2	2	0.3	3	1.3	58	1.8	193	2.0
16	Las Sandias	12	0.5	3	0.5	2	0.8	17	0.5	61	0.6
17	Torihuaque	140	5.9	29	5.3	7	3.1	176	5.6	587	6.1
18	El Limón	105	4.4	14	2.5	9	4.0	128	4.1	444	4.5
19	Los Pozos	105	4.4	9	1.6	4	1.7	118	3.8	494	5.1
20	El Jagua	39	1.6	2	0.3	3	1.3	44	1.4	158	1.6
21	Santa Elena	98	4.4	17	3.1	11	4.9	126	4.0	416	4.3
22	Las Guarumas	19	0.8	8	1.4	1	0.4	28	0.9	73	0.7
23	Laguna Negra	21	0.8	13	2.3	2	0.8	36	1.1	83	0.8
	CACERIOS										
24	Yulco	6	0.2	0	0	0	0	6	0.1	23	0.2
25	Aguacatillo	2	0.0	3	0.5	0	0	5	0.1	11	0.1
26	Platero	8	0.3	1	0.1	2	0.8	11	0.3	29	0.3
27	Los Lagartos	3	0.1	4	0.7	0	0	7	0.2	16	0.2
28	Agua Salada	5	0.2	3	0.5	0	0	8	0.2	17	0.2
29	Teosinte	8	0.3	13	2.3	0	0	21	0.6	36	0.4
30	El Morro	12	0.5	2	0.3	1	0.4	15	0.4	53	0.5
31	Pinalio	7	0.2	0	0	0	0	7	0.2	15	0.2
32	Ceiba Rabona	6	0.2	7	1.2	2	0.8	15	0.4	31	0.3
33	Ocote Seco	21	0.8	9	1.6	2	0.8	32	1.0	96	0.9
34	Los Hichules	32	1.3	3	0.5	2	0.8	37	1.1	158	1.6
35	El Higon	15	0.6	10	1.8	3	1.3	28	0.9	56	0.5

Anexo # 13**Consejo Intermunicipal Higuito / Municipalidad de San Juan de Opóa, Copán****Profesión u oficio de la población en edad de trabajar**

Lic. psicología	2	0.0
Lic. pedagogía	1	0.0
Empleadoadmón.	5	0.1
Agrónomo	1	0.0
Abogado	6	0.1
Bachiller en admón. empresas	47	0.6
Perito mercantil	54	0.7
Maestro primaria	89	1.2
Maestro secundaria	1	0.0
Maestro pre escolar	2	0.0
Dentista	1	0.0
Bachiller promoción social	139	1.8

Secretaria	7	0.1
Bachillerato en salud	12	0.2
Laboratorista	6	0.1
Enfermero	39	0.5
Estudiante	1179	15.4
Mecánico industrial	9	0.1
Policía	27	0.4
Militar de rango	6	0.1
Tipógrafo	11	0.1
Sastre	31	0.4
Oficios domésticos	689	9.1
Ama de casa	1980	26.1
Ebanista	15	0.2
Lic. Admón. de empresas	7	0.1
Cobrador de bus	25	0.3
Ganadero	4	0.1
Vigilante	45	0.6
Barbero	2	0.0
Purera	4	0.1
Carpintero	16	0.2
Ayudante de carpintero	3	0.0
Talabartero	2	0.0
Ordeñador	4	0.1
Conserje	1	0.0
Aseadores	1	0.0
Chofer	49	0.6
Zapatero	1	0.0
Fontanero	6	0.1
Soldador	8	0.1
Pintor de vehículos	1	0.0
Ayudante de albañil	34	0.4
albañil	156	2.1
Panadero	9	0.1
Labrador/ agricultor	1778	23.4
Jornalero	414	5.5
Modista	1	0.0
Pintor de edificios	1	0.0
Electricista	12	0.2
Estilista	5	0.1
Empleado gubernamentales	2	0.0
Jubilados	2	0.0
Incapacitados	2	0.0

Pastor	2	0.0
Comerciante menor	142	1.9
Comerciante mayor	5	0.1
Dependientes	34	0.4
Médico general	5	0.1
Lavadores/planchadores	5	0.1
Repartidores	19	0.3
Aserrador	1	0.0
Mecánico	40	0.5
Vendedor ambulante	9	0.1
Empleada domestica	46	0.6
Motorista	7	0.1
Cargadores	9	0.1
Bachillerato en CCLL	22	0.2
Músico	1	0.0
Bachiller computación	7	0.1
Bachillerato técnico forestal	5	0.1
Lic. Derecho	1	0.0
Lic. Educación básica	3	0.0
Dependiente	10	0.1
Técnico computación	3	0.0
Electromecánico	1	0.0
Óp. Maquinaria pesada	8	0.1
Bloquero	2	0.0
Discapacitado	17	0.2
Empleado de seguridad	11	0.1
Ladrillero	12	0.2
Ing. En sistemas	1	0.0
Bach, hotelería y turismo	2	0.0
Niñera	1	0.0
Lic. en educación	6	0.1
Contador publico	7	0.1
Facilitador internacional	1	0.0
Auditor de calidad	1	0.0
Agricultor	1	0.0
Taxista	16	0.2
Secretario juzgado de paz	1	0.0
Técnico alfa café	2	0.0
Vendedora de comida	2	0.0
Pastor	1	0.0
Lic. enfermería	3	0.0

Lic. CN	2	0.0
Obrero	23	0.3
Catador	8	0.1
No trabaja	141	1.9

Anexo # 14

Consejo Intermunicipal Higuito/ Municipalidad de San Juan Ocupación de la población en edad de trabajar

O	1	0.0
Lic. pedagogía	1	0.0
Empleadoadmón.	15	0.2
Abogado	2	0.0
Bachiller en admón. empresas	2	0.0
Perito mercantil	6	0.1
Maestro primaria	61	0.8
Maestro secundaria	2	0.0
Maestro pre escolar	5	0.1
Dentista	1	0.0
Bachiller promoción social	20	0.3
Secretaria	5	0.1
Bachillerato en salud	4	0.1
Laboratorista	5	0.1
Enfermero	32	0.4
Estudiante	1178	15.5
Mecánico industrial	15	0.2
Policía	27	0.4
Militar de rango	5	0.1
Tipógrafo	6	0.1
Sastre	30	0.4
Oficios domésticos	761	10.0
Ama de casa	1921	25.3
Ebanista	7	0.1
Lic. Admón. de empresas	2	0.0
Cobrador de bus	30	0.4
Caficultor	3	0.0
Ganadero	4	0.1
Vigilante	51	0.7
Barbero	2	0.0
Purera	6	0.1

Carpintero	15	0.2
Ayudante de carpintero	3	0.0
Talabartero	2	0.0
Ordeñador	5	0.1
Conserje	7	0.1
Aseadores	2	0.0
Chofer	50	0.7
Zapatero	1	0.0
Fontanero	7	0.1
Soldador	8	0.1
Pintor de vehículos	1	0.0
Ayudante de albañil	46	0.6
Albañil	149	2.0
Panadero	8	0.1
Labrador/ agricultor	1561	20.6
Jornalero	502	6.6
Alfarero	4	0.1
Modista	2	0.0
Pintor de edificios	1	0.0
Electricista	11	0.1
Estilista	5	0.1
Carniceros	1	0.0
Empleado gubernamentales	3	0.0
Jubilados	5	0.1
Incapacitados	2	0.0
Pastorevangélico	2	0.0
Comerciante menor	207	2.7
Comerciante mayor	9	0.1
Dependientes	63	0.8
Cajera	2	0.0
Médico general	4	0.1
Técnico fotográfico	1	0.0
Lavadores/planchadores	16	0.2
Repartidores	23	0.3
Aserrador	3	0.0
Mecánico	36	0.5
Vendedor ambulante	28	0.4
Empleada domestica	84	1.1
Motorista	9	0.1
Cargadores	10	0.1
Bachillerato técnico forestal	4	0.1
Lic. educación básica	2	0.0

Dependiente	30	0.4
Técnico computación	2	0.0
Electromecánica	1	0.0
Técnico en electrónica	1	0.0
Óp. Maquinaria pesada	9	0.1
Bloquero	2	0.0
Discapacitado	18	0.2
Empleado de seguridad	20	0.3
Técnico catastro	2	0.0
Ladrillero	12	0.2
Alcalde municipal	1	0.0
Ing. En sistemas	1	0.0
Niñera	2	0.0
Lic. En educación	1	0.0
Contador publico	2	0.0
Jefe de UMA	2	0.0
Teología	1	0.0
Técnico recursos humanos	1	0.0
Empleado de fabrica	44	0.6
Taxista	18	0.2
Secretario juzgado de paz	3	0.0
Técnico control tributario	2	0.0
Técnico de planificación	2	0.0
Técnico alfa café	17	0.2
Vendedora de comida	2	0.0
Cablero	1	0.0
Pastor	1	0.0
Lic. En enfermería	3	0.0
Empleado flor Copán	1	0.0
Empleado municipal	1	0.0
Obrero	24	0.3
Catador	12	0.2
No trabaja	238	3.1

Anexo # 15

Consejo Intermunicipal Higuito / Municipalidad de San Juan de Opóa, Copán
Principales Indicadores de agua y saneamiento, energía eléctrica por comunidad

Barrio/ Aldea	Agua acueducto	Servicio sanitario	Letrina	Usa la letrina	Tren de aseo	Aseo de calles	Energía
Ba. Edén	26	25	0	0	0	0	27
Ba. Centro	186	177	12	14	0	0	184
Ba. nuevo	19	15	2	2	0	0	19
Ba. olvido	47	38	4	4	0	0	46
Ba. Arrayan	131	89	3	3	0	0	124
Ba. San Antonio	91	64	5	5	0	0	75
Linderos	120	23	64	63	0	0	104
Contamal	104	64	31	30	0	0	95
Portillo	83	34	35	36	0	0	88
Pinal	245	225	61	59	0	0	248
Montañita	159	85	71	71	0	0	153
Valle María A.	8	62	2	2	0	0	86
Coyolar	0	2	5	4	0	0	20
Cebratana	76	50	13	6	0	0	52
Colatina	44	8	33	27	0	0	31
Las sandias	9	2	7	7	0	0	7
Torihuaque	91	19	55	54	0	0	125
El limón	98	42	41	41	0	0	92
Los pozos	97	3	24	17	0	0	54
Jagua	38	3	16	15	0	0	20
Santa Elena	3	5	15	13	0	0	26
Guarumas	0	1	4	4	0	0	0
Laguna negra	0	7	3	2	0	0	0

caseríos	Agua acueducto	Servicio sanitario	letrina	Usa la letrina	Tren de aseo	Aseo de calles	energía
Yulco	0	0	4	4	0	0	4
Aguacatillo	0	1	0	0	0	0	0
Platero	0	4	0	0	0	0	0
Iagartos	1	1	0	0	0	0	1
Agua salada	0	0	0	0	0	0	2
Teosinte	3	1	6	6	0	0	3
Morro	9	0	7	7	0	0	12
Pinalio	0	0	1	1	0	0	0
Ceiba R.	6	1	1	1	0	0	0
Ocote seco	0	0	5	5	0	0	12
Hichules	0	3	5	5	0	0	27
Higon	8	0	10	10	0	0	12

Anexo # 16

Consejo Intermunicipal Higuito / Municipalidad de San Juan de Opóa, Copán
Situación educativa actual por comunidad a septiembre del 2013

aldea	Sexo		grado											estudia	
	F	M	PE	1	2	3	4	5	6	B	D	U	N	Si	No
Ba. Edén	20	22	7	0	2	4	0	2	9	8	10	0	0	21	21
Ba. centro	161	144	22	15	26	12	20	20	37	73	63	11	6	176	129
Ba. nuevo	23	27	1	1	2	3	2	6	5	12	14	2	2	29	21
Ba. olvido	61	40	5	2	5	8	9	2	22	28	14	0	6	49	52
Ba. Arrayan	137	124	23	22	21	26	20	24	59	34	24	2	6	133	128
Ba. San Antonio	102	83	15	14	21	12	11	13	47	20	16	0	16	91	94
Linderos	108	80	21	6	19	17	5	11	66	21	14	1	7	90	98
Contamal	105	107	24	8	11	13	13	14	79	21	23	1	5	106	106
Portillo	107	103	21	11	14	18	13	17	55	34	19	2	6	117	93
Pinal	250	252	32	41	32	26	41	37	123	73	54	10	33	232	270
Montañita	180	167	34	25	32	31	33	24	65	57	15	0	31	182	165
Valle María A.	123	109	26	28	23	26	15	21	45	33	5	3	7	124	108

Coyolar	30	44	7	14	13	7	4	5	13	6	1	1	3	39	35
Cebratana	98	89	16	7	6	12	13	17	59	41	9	2	5	93	94
Colatina	45	46	9	8	12	13	8	11	17	4	4	0	5	50	41
Las sandías	21	9	4	3	5	2	2	1	3	6	2	0	2	15	15
Torihuaque	133	156	17	28	29	31	23	25	51	50	10	2	23	154	135
El limón	110	110	23	14	19	17	18	15	59	41	6	2	6	119	101
Los pozos	138	102	18	37	34	24	27	18	46	2	1	0	33	119	121
Jagua	41	30	11	4	7	5	6	9	25	2	1	0	1	37	34
Santa Elena	101	101	40	13	23	29	13	14	56	7	0	0	7	92	110
Guarumas	17	16	4	5	4	4	3	1	5	3	1	0	3	19	14
Laguna negra	21	15	2	3	3	1	0	5	19	2	0	0	1	20	16
TOTAL	2132	1976	382	309	363	341	299	312	965	578	306	39	214	2107	2001

Caseríos	Sexo		grado											estudia	
	F	M	PE	1	2	3	4	5	6	B	D	U	N	Si	No
Yulco	8	3	2	0	0	0	2	0	1	0	0	0	6	5	6
Aguacatillo	5	1	0	0	0	0	0	0	3	0	0	0	3	1	5
Platero	6	5	0	4	0	1	0	2	2	1	0	0	1	5	6
lagartos	5	4	0	1	2	0	0	0	0	0	0	0	6	3	6
Agua salada	5	3	1	2	0	0	1	1	2	0	0	0	1	4	4
Teosinte	11	6	2	2	1	0	1	1	4	0	0	0	6	5	12
Morro	12	10	2	0	2	1	4	2	7	2	0	0	2	15	7
Pinalio	3	1	0	1	1	0	1	0	1	0	0	0	0	1	3
Ceiba R.	10	9	5	2	2	2	1	1	5	1	0	0	0	11	8
Ocote seco	26	22	0	1	4	5	2	6	22	4	2	0	2	21	27
Hichules	43	39	7	9	10	9	6	1	34	0	0	0	6	42	40
Higon	13	12	0	0	5	0	3	1	10	5	0	0	1	10	15
TOTAL	147	115	19	22	27	18	21	15	91	13	2	0	34	123	139

Anexo # 17
Consejo Intermunicipal Higuito / Municipalidad de San Juan de Opóa, Copán
Ingreso de indicadores per cápita por comunidad

Aldeas	Sueldos							
	Menos de 1,000	1,001-2,000	2,001-4,000	4,001-8,000	8,001-12,000	12,001-20,000	20,001-30,000	30,001- y mas
Ba. Edén	3	4	8	4	6	3	0	0
Ba. centro	18	33	30	60	20	22	6	1
Ba. nuevo	0	3	3	7	3	3	0	0
Ba. olvido	3	8	19	18	1	3	0	1
Ba. Arrayan	10	27	52	47	10	1	0	1
Ba. San Antonio	16	19	43	14	8	3	0	0
Linderos	32	37	17	25	12	0	1	0
Contamal	17	32	25	31	11	3	0	0
Portillo	22	20	23	24	8	9	1	0
Pinal	31	64	94	70	19	12	5	1
Montañita	9	32	63	58	18	7	0	1
Valle María A.	8	20	43	44	10	2	0	0
Coyolar	8	3	11	9	1	0	0	0
Cebratana	27	22	22	10	5	0	0	0
Colatina	12	15	17	8	0	1	0	0
Las sandías	4	3	4	1	0	0	0	0
Torihuaque	44	52	34	4	6	0	0	0
El limón	58	29	13	5	0	0	0	0
Los pozos	82	15	5	3	0	0	0	0
Jagua	15	7	13	4	0	0	0	0
Santa Elena	74	17	3	2	1	1	0	0
Guarumas	2	1	7	7	1	1	0	0
Laguna negra	2	14	5	0	0	0	0	0

Aldeas	Sueldos							
	Menos de 1,000	1,001-2,000	2,001-4,000	4,001-8,000	8,001-12,000	12,001-20,000	20,001-30,000	30,001- y mas
Yulco	2	2	1	1	0	0	0	0
Aguacatillo	1	1	0	0	0	0	0	0
Platero	8	0	0	0	0	0	0	0
Iagartos	3	0	0	0	0	0	0	0
Agua salada	1	2	1	1	0	0	0	0
Teosinte	1	0	3	4	0	0	0	0
Morro	4	5	3	0	0	0	0	0
Pinalio	7	0	0	0	0	0	0	0
Ceiba R.	4	1	1	0	0	0	0	0
Ocote seco	19	1	1	0	0	0	0	0
Hichules	19	12	0	1	0	0	0	0
Higon	12	2	1	0	0	0	0	0

Anexo # 18
Consejo Intermunicipal Higuito / Municipalidad de San Juan de Opóa, Copán
Frecuencia simple de la boleta levantada

MANCOMUNIDAD CONSEJO INTERMUNICIPAL HIGUITO						
MUNICIPALIDAD DE SAN JUAN DE OPOA						
Encuesta Socioeconomica para Establecer Linea de Base a Nivel Municipal (en el marco de los ODM y la ERP)						
DATOS GENERALES						
Municipio: San Juan de Opoa						
Aldea:						
Población: <u>9690</u>				Vivienda: <u>2337</u>		
12. Clasificación de personas por rangos de edades y sexos				15. Quien atendio el parto		
No	Rangos de Edades	No. De Personas	Sexo		saben leer y escribir	
			F	M	F	M
1	Menores de 1 año	214	110	104	0	0
2	De 1 a 4 años	850	418	432	6	3
3	De 5 a 6 años	402	211	191	104	102
4	De 7 a 12 años	1331	657	674	628	626
5	De 13 a 15 años	797	377	420	355	393
6	De 16 a 18 años	702	323	379	302	342
7	De 19 a 23 años	934	449	485	422	438
8	De 24 a 30 años	1118	586	532	520	446
9	De 31 a 40 años	1221	619	602	515	478
10	De 41 a 50 años	846	421	425	333	314
11	De 51 a 64 años	721	361	360	222	249
12	De 65 años y mas	554	290	264	129	119
13. Cuantas madres solteras hay en el hogar:				16. Hubo alguna muerte materna durante el parto o post parto en la familia en el 2013 (hogares)		
<u>582</u> <u>21.9</u> %				1. Si <u>3</u> <u>0.1</u> % 2. No <u>2334</u> <u>99.9</u> %		
14. Cuantos niñ@s nacieron en la familia durante 2013:				17. Planifica la familia con su pareja:		
<u>200</u> <u>8.6</u> %				1. Si <u>0</u> <u>48.4</u> % 2. No <u>1207</u> <u>51.6</u> %		
Femenino <u>103</u> <u>51.5</u> %				18. Tipo de método que usa:		
Masculino <u>97</u> <u>48.5</u> %				1. Ritmo <u>21</u> <u>1.9</u> %		
Mujeres en edad reproductiva				2. Diu <u>50</u> <u>4.4</u> %		
<u>2354</u>				3. Pastilla <u>187</u> <u>16.5</u> %		
				4. Preservativo <u>10</u> <u>0.9</u> %		
				5. Inyección <u>576</u> <u>51.0</u> %		
				6. Operación <u>287</u> <u>25.4</u> %		
				6.1. F <u>287</u> <u>25.4</u> %		
				6.2. M <u>0</u> <u>0.0</u> %		

19. Se murio en la familia un niño (a) menor de 5 años en el 2013:

1. Si 7 0.3 % 2. No 2330 99.7 % Femenino 3 0.0 %
Masculino 4 0.0 %

20. Se manifestaron en algun miembro de su familia las siguientes enfermedades, durante el 2013:

No	Tipo de enfermedad	Se manifesto		Sexo				Asistencia					
		Si	%	M	%	F	%	Publi ca	%	Priv ada	%	Pro pia	%
1	Infecciones Respiratorias Agudas	1012	10	496	49	516	51	533	53	24	2	454	45
2	Dengue Clásico	1149	12	565	49	584	51	411	36	19	2	754	66
3	Paludismo	19	0	7	0	12	0	15	0	0	0	4	0
4	Dengue Hemorrágico	20	0	8	0	12	0	14	0	0	0	6	0
5	Chagas	7	0	2	0	5	0	7	0	0	0	0	0
6	Alcoholismo	68	1	64	0	4	0	2	0	1	0	65	0
7	Discapacidad en niños (5-18)	54	1	33	0	21	0	32	0	5	0	18	0
8	Tuberculosis	9	0	3	0	6	0	9	0	0	0	0	0
9	Cancer	6	0	2	0	4	0	5	0	1	0	0	0
10	Diarreas	319	3	141	44	178	56	115	36	2	1	201	63
11	De la piel	210	2	77	0	136	0	113	0	13	0	88	0
12	Otros:	285	3	115	0	170	0	180	0	24	0	83	0

21. Tipo de vivienda en uso:

Casa 2309 98.8 %
Apartamento Independiente 14 0.0 %
Local no abitacional 1 0.0 %
Cuarto mesón (cuarterias) 4 0.0 %
Casa improvisada 9 0.0 %

22. Materiales de construcción de las paredes:

1. Adobe 2125 90.9 %
2. Bloque 65 0.0 %
3. Bahareque 28 0.0 %
4. Madera 13 0.0 %
5. Desperdicios 7 0.0 %
6. Ladrillo 99 0.0 %

23. Tenencia de la vivienda:

Propia totalmente pagada 2012 86.1 %

Dominio:
Pleno 638 31.7 %
Escritura 454 22.6 %
Util 920 45.7 %

Sexo:
Masculino 1117 55.5 %
Femenino 553 27.5 %
Ambos 342 17.0 %

Propia Pagando 10 0.4 %
Alquilada 102 4.4 %
Prestada 213 9.1 %

24. Cuales son los principales problemas de la vivienda.			
No tiene repello	<u>1489</u>	<u>63.7</u> %	Externo <u>1372</u> <u>92.1</u> % Interno <u>1415</u> <u>95.0</u> %
Piso de tierra	<u>824</u>	<u>35.3</u> %	
Falta de cielo falso	<u>1892</u>	<u>81.0</u> %	
Problemas estructurales	<u>841</u>	<u>36.0</u> %	
Techo en mal estado	<u>542</u>	<u>23.2</u> %	
Ninguno	<u>211</u>	<u>9.0</u> %	
25. Condiciones de la vivienda:		29. Cuántas piezas se utilizan como dormitorio:	
Buena	<u>211</u>	<u>9.0</u> %	Una <u>1104</u> <u>47.2</u> %
Regular	<u>1107</u>	<u>47.4</u> %	Dos <u>926</u> <u>39.6</u> %
Mala	<u>1019</u>	<u>43.6</u> %	Tres <u>259</u> <u>11.1</u> %
			Cuatro y mas <u>48</u> <u>2.1</u> %
26. Freceuntementeque utilizan para cocinar:		30. Cuántas familias viven en esta casa:	
Electricidad	<u>177</u>	<u>7.6</u> %	Una <u>2052</u> <u>87.8</u> %
Gas volátil (Chimbo)	<u>136</u>	<u>5.8</u> %	Dos <u>252</u> <u>10.8</u> %
Gas (Kerosén)	<u>7</u>	<u>0.3</u> %	Tres <u>27</u> <u>1.2</u> %
Leña	<u>2258</u>	<u>96.6</u> %	Cuatro <u>6</u> <u>0.3</u> %
			Cinco y mas <u>0</u> <u>0.0</u> %
			Familias <u>2661</u>
27. Cuantas piezas tiene esta vivienda:		31. Ha emigrado algun miembro de su hogar:	
Una	<u>107</u>	<u>4.6</u> %	Si <u>303</u> <u>13.0</u> %
Dos	<u>359</u>	<u>15.4</u> %	Cuantos <u>463</u> <u>19.8</u> %
Tres	<u>717</u>	<u>30.7</u> %	Sexo:
Cuatro	<u>728</u>	<u>31.2</u> %	Maculino <u>278</u> <u>60.0</u> %
Cinco	<u>291</u>	<u>12.5</u> %	Femenino <u>185</u> <u>40.0</u> %
Seis y mas	<u>135</u>	<u>5.8</u> %	Dentro del pais <u>308</u> <u>66.5</u> %
			Otro pais <u>155</u> <u>33.5</u> %
			No <u>2034</u> <u>87.0</u> %
28. Cuantos baños tiene:		32. Conoce usted casos de violencia intrafamiliar en el barrio en el ultimo año:	
No tiene baño	<u>1099</u>	<u>47.0</u> %	Si <u>80</u> <u>3.42</u> % Cuantos <u>119</u> <u>149</u> %
Uno	<u>1098</u>	<u>47.0</u> %	No <u>2257</u> <u>96.58</u> %
Dos	<u>123</u>	<u>5.3</u> %	
Tres y mas	<u>17</u>	<u>0.7</u> %	

<p>33. Le ha sucedido algún caso de violencia a usted o a su familia en el ultimo año :</p> <p>Si <u>53</u> <u>0.0</u> % Cuantos <u>63</u> <u>0.0</u> % No <u>2284</u> <u>97.7</u> %</p>																																																	
<p>34. Situación educativa actual, e igualdad entre los sexos, de los niños en edad escolar (5 a 18 a <u>4370</u>)</p>																																																	
Sexo		Grado que actualmente cursan o cursaron											Estudian ahora																																				
M	F	Pre Grado	Primer Grado	Segundo Grado	Tercero Grado	Cuarto Grado	Quinto Grado	Sexto Grado	Básico	Diver.	Univ.	Ning.	Si	No																																			
2091	2279	401	331	388	359	320	329	1056	591	308	39	248	2230	2140																																			
47.%	52.%	9.2 %	7.6 %	8.9 %	8.2 %	7.3 %	7.5 %	24.2 %	13.5 %	7.0 %	0.9 %	5.7 %	51.0 %	49.0 %																																			
<p>35. Profesión u oficio e ingresos de los miembros de la familia en edad de trabajar :</p> <p>Pea Ocupada y Desocupada</p> <table border="1"> <tr> <td>Si</td> <td>%</td> <td>No</td> <td>%</td> <td>Ingresos Menos de 1,000</td> <td><u>1448</u></td> <td><u>41.7</u> %</td> </tr> <tr> <td>3472</td> <td>88.2</td> <td>465</td> <td>11.8</td> <td>Ingresos entre Lps. 1,001 a 2,000</td> <td><u>656</u></td> <td><u>18.9</u> %</td> </tr> <tr> <td></td> <td></td> <td></td> <td></td> <td>Ingresos entre Lps. 2,001 a 4,000</td> <td><u>797</u></td> <td><u>23.0</u> %</td> </tr> <tr> <td></td> <td></td> <td></td> <td></td> <td>Ingresos entre Lps. 4,001 a 8,000</td> <td><u>489</u></td> <td><u>14.1</u> %</td> </tr> <tr> <td></td> <td></td> <td></td> <td></td> <td>Ingresos entre Lps. 8,001 y más</td> <td><u>82</u></td> <td><u>2.4</u> %</td> </tr> </table>															Si	%	No	%	Ingresos Menos de 1,000	<u>1448</u>	<u>41.7</u> %	3472	88.2	465	11.8	Ingresos entre Lps. 1,001 a 2,000	<u>656</u>	<u>18.9</u> %					Ingresos entre Lps. 2,001 a 4,000	<u>797</u>	<u>23.0</u> %					Ingresos entre Lps. 4,001 a 8,000	<u>489</u>	<u>14.1</u> %					Ingresos entre Lps. 8,001 y más	<u>82</u>	<u>2.4</u> %
Si	%	No	%	Ingresos Menos de 1,000	<u>1448</u>	<u>41.7</u> %																																											
3472	88.2	465	11.8	Ingresos entre Lps. 1,001 a 2,000	<u>656</u>	<u>18.9</u> %																																											
				Ingresos entre Lps. 2,001 a 4,000	<u>797</u>	<u>23.0</u> %																																											
				Ingresos entre Lps. 4,001 a 8,000	<u>489</u>	<u>14.1</u> %																																											
				Ingresos entre Lps. 8,001 y más	<u>82</u>	<u>2.4</u> %																																											
<p>36. Alguien de la familia ha obtenido algún tipo de prestamo:</p> <p>Si <u>290</u> <u>12.41</u> % No <u>2047</u> <u>87.59</u> % M <u>223</u> <u>76.90</u> % F <u>220</u> <u>75.86</u> %</p>							<p>39. Cuantos son los ingresos mensuales familiares:</p> <table border="1"> <thead> <tr> <th>Rangos (Lps)</th> <th>Hogar</th> <th>%</th> </tr> </thead> <tbody> <tr> <td>de 1,000.00</td> <td>578</td> <td>24.73</td> </tr> <tr> <td>1,001 - 2,000</td> <td>503</td> <td>21.52</td> </tr> <tr> <td>2,001 - 4,000</td> <td>565</td> <td>24.18</td> </tr> <tr> <td>4,001 - 8,000</td> <td>462</td> <td>19.77</td> </tr> <tr> <td>8,001 - 12,000</td> <td>140</td> <td>5.991</td> </tr> <tr> <td>12,001 - 20,000</td> <td>71</td> <td>3.038</td> </tr> <tr> <td>20,001 - 30,000</td> <td>13</td> <td>0.556</td> </tr> <tr> <td>30,001 - 50,000</td> <td>3</td> <td>0.128</td> </tr> <tr> <td>50,001 y Mas</td> <td>2</td> <td>0.086</td> </tr> </tbody> </table>								Rangos (Lps)	Hogar	%	de 1,000.00	578	24.73	1,001 - 2,000	503	21.52	2,001 - 4,000	565	24.18	4,001 - 8,000	462	19.77	8,001 - 12,000	140	5.991	12,001 - 20,000	71	3.038	20,001 - 30,000	13	0.556	30,001 - 50,000	3	0.128	50,001 y Mas	2	0.086					
Rangos (Lps)	Hogar	%																																															
de 1,000.00	578	24.73																																															
1,001 - 2,000	503	21.52																																															
2,001 - 4,000	565	24.18																																															
4,001 - 8,000	462	19.77																																															
8,001 - 12,000	140	5.991																																															
12,001 - 20,000	71	3.038																																															
20,001 - 30,000	13	0.556																																															
30,001 - 50,000	3	0.128																																															
50,001 y Mas	2	0.086																																															
<p>37. Reciben remesas:</p> <p>Si <u>204</u> <u>8.73</u> % No <u>2133</u> <u>91.27</u> %</p>							<p>40. Los ingresos familiares ajustan para alimentarse los:</p> <p>1. 3 tiempos <u>1653</u> <u>70.7</u> % 2. 2 tiempos <u>554</u> <u>23.7</u> % 3. 1 tiempos <u>130</u> <u>5.6</u> %</p>																																										
<p>38. Cuanto lps.</p> <table border="1"> <thead> <tr> <th>No.</th> <th>Rango</th> <th>Cant.</th> <th>%</th> </tr> </thead> <tbody> <tr> <td>1</td> <td>0.01 - 1000.00</td> <td>110</td> <td>53.92</td> </tr> <tr> <td>2</td> <td>1000.01 - 2000.00</td> <td>57</td> <td>27.94</td> </tr> <tr> <td>3</td> <td>2000.01 - y mas</td> <td>37</td> <td>18.14</td> </tr> </tbody> </table>							No.	Rango	Cant.	%	1	0.01 - 1000.00	110	53.92	2	1000.01 - 2000.00	57	27.94	3	2000.01 - y mas	37	18.14																											
No.	Rango	Cant.	%																																														
1	0.01 - 1000.00	110	53.92																																														
2	1000.01 - 2000.00	57	27.94																																														
3	2000.01 - y mas	37	18.14																																														

<p>41. Trabaja por cuenta propia la tierra alguien en la familia</p> <p>1. Si <u>1307</u> <u>55.9</u> %</p> <p>2. No <u>1030</u> <u>44.1</u> %</p> <p>M <u>1817</u> <u>139.0</u> %</p> <p>F <u>34</u> <u>2.6</u> %</p> <p>Cuantos</p> <p>Uno <u>942</u> <u>72.1</u> %</p> <p>Dos <u>227</u> <u>17.4</u> %</p> <p>Tres <u>109</u> <u>8.3</u> %</p> <p>Cuatro <u>19</u> <u>1.5</u> %</p> <p>Cinco y mas <u>10</u> <u>0.8</u> %</p>	<p>43. Se producen alimentos en la familia:</p> <p>Si <u>1296</u> <u>55.5</u> %</p> <p>No <u>1041</u> <u>44.5</u> %</p>																																																																						
<p>42. Tipo de tenencia de la tierra</p> <p>1. Propia pagada <u>557</u> <u>23.8</u> %</p> <p>Pleno <u>445</u> <u>79.9</u> %</p> <p>Util <u>112</u> <u>20.1</u> %</p> <p>2. Propia pagando <u>17</u> <u>0.7</u> %</p> <p>3. Alquilada <u>525</u> <u>22.5</u> %</p> <p>4. Prestada <u>197</u> <u>8.4</u> %</p> <p>5. En litigio <u>5</u> <u>0.2</u> %</p> <p>6. Comunal <u>5</u> <u>0.2</u> %</p> <p>7. No tiene <u>1031</u> <u>44.1</u> %</p>	<p>44. Producen suficientes alimentos para autoconsumo:</p> <p>Si <u>1102</u> <u>47.2</u> %</p> <p>No <u>1235</u> <u>52.8</u> %</p>																																																																						
	<p>45. De los alimentos que producen obtienen exedentes para la venta:</p> <p>Si <u>496</u> <u>21.2</u> %</p> <p>No <u>1841</u> <u>78.8</u> %</p>																																																																						
<p>47. Cuantas mujeres de la familia participan en organizaciones:</p> <p>Ninguno <u>1836</u> <u>78.6</u> %</p> <p>Uno <u>418</u> <u>17.9</u> %</p> <p>Dos <u>60</u> <u>2.6</u> %</p> <p>Tres y mas <u>23</u> <u>1.0</u> %</p>	<p>46. Cuantos hombres de la familia participan en organizaciones:</p> <p>Ninguno <u>1897</u> <u>81.2</u> %</p> <p>Uno <u>385</u> <u>16.5</u> %</p> <p>Dos <u>39</u> <u>1.7</u> %</p> <p>Tres y mas <u>16</u> <u>0.7</u> %</p>																																																																						
<p>Indicadores Socioeconómicos de San Juan de Opóa Copán</p>	<p>48. En la casa que habita existen los siguientes sevicios publicos:</p> <table border="1"> <thead> <tr> <th rowspan="2">No</th> <th rowspan="2">Servicios Publicos</th> <th colspan="2">Lo reciben</th> </tr> <tr> <th>Cant.</th> <th>%</th> </tr> </thead> <tbody> <tr> <td>1</td> <td>Agua de pozo propio</td> <td>115</td> <td>4.9</td> </tr> <tr> <td>2</td> <td>Agua domiciliar de pozo comunal</td> <td>463</td> <td>19.8</td> </tr> <tr> <td>3</td> <td>Acarrea agua de rio o quebrada</td> <td>255</td> <td>10.9</td> </tr> <tr> <td>4</td> <td>Agua domiciliar por acueducto</td> <td>1703</td> <td>72.9</td> </tr> <tr> <td>5</td> <td>Agua llave publica / fuente</td> <td>59</td> <td>2.5</td> </tr> <tr> <td>6</td> <td>Reservorio de agua lluvia</td> <td>185</td> <td>7.9</td> </tr> <tr> <td>7</td> <td>Servicio sanitario</td> <td>1054</td> <td>45.1</td> </tr> <tr> <td>8</td> <td>Letrina</td> <td>571</td> <td>24.4</td> </tr> <tr> <td>9</td> <td>Usa la letrina</td> <td>544</td> <td>23.3</td> </tr> <tr> <td>10</td> <td>Recolección de basura</td> <td>0</td> <td>0.0</td> </tr> <tr> <td>11</td> <td>Aseo de calles</td> <td>0</td> <td>0.0</td> </tr> <tr> <td>12</td> <td>Energia eléctrica domiciliaria</td> <td>1749</td> <td>74.8</td> </tr> <tr> <td>13</td> <td>Teléfono (Hondutel)</td> <td>3</td> <td>0.1</td> </tr> <tr> <td>14</td> <td>Teléfono (Celular)</td> <td>1882</td> <td>80.5</td> </tr> <tr> <td>15</td> <td>Alumbrada publico</td> <td>1507</td> <td>64.5</td> </tr> <tr> <td>16</td> <td>Mantenimiento de calles</td> <td>0</td> <td>0.0</td> </tr> </tbody> </table>	No	Servicios Publicos	Lo reciben		Cant.	%	1	Agua de pozo propio	115	4.9	2	Agua domiciliar de pozo comunal	463	19.8	3	Acarrea agua de rio o quebrada	255	10.9	4	Agua domiciliar por acueducto	1703	72.9	5	Agua llave publica / fuente	59	2.5	6	Reservorio de agua lluvia	185	7.9	7	Servicio sanitario	1054	45.1	8	Letrina	571	24.4	9	Usa la letrina	544	23.3	10	Recolección de basura	0	0.0	11	Aseo de calles	0	0.0	12	Energia eléctrica domiciliaria	1749	74.8	13	Teléfono (Hondutel)	3	0.1	14	Teléfono (Celular)	1882	80.5	15	Alumbrada publico	1507	64.5	16	Mantenimiento de calles	0	0.0
No	Servicios Publicos			Lo reciben																																																																			
		Cant.	%																																																																				
1	Agua de pozo propio	115	4.9																																																																				
2	Agua domiciliar de pozo comunal	463	19.8																																																																				
3	Acarrea agua de rio o quebrada	255	10.9																																																																				
4	Agua domiciliar por acueducto	1703	72.9																																																																				
5	Agua llave publica / fuente	59	2.5																																																																				
6	Reservorio de agua lluvia	185	7.9																																																																				
7	Servicio sanitario	1054	45.1																																																																				
8	Letrina	571	24.4																																																																				
9	Usa la letrina	544	23.3																																																																				
10	Recolección de basura	0	0.0																																																																				
11	Aseo de calles	0	0.0																																																																				
12	Energia eléctrica domiciliaria	1749	74.8																																																																				
13	Teléfono (Hondutel)	3	0.1																																																																				
14	Teléfono (Celular)	1882	80.5																																																																				
15	Alumbrada publico	1507	64.5																																																																				
16	Mantenimiento de calles	0	0.0																																																																				

Anexo # 19

Consejo Intermunicipal Higuito / Municipalidad de San Juan de Opóa, Copán

Identificación de vivienda por comunidad

Municipio de: San Juan de Opóa

Código: 0418

Comunidad: Barrio El Edén.

Nº Vivienda	Nombre de jefe de Familia	Ocupado	Desocupado	Edificio, publico Negocio/ Otro	Estado Vivienda		
					B	R	M
1	Fernando Murillo	x				x	
2	Reina Jacinto	x			x		
3	Manuel Maldonado	x			x		
4	Manuel Maldonado	x			x		
5	Karina Maldonado			Construcción			
6	Elba Bautista	x			x		
7	Javier Maldonado	x			x		
8	Armando Bautista	x				x	
9	Javier Pérez	x			x		
10	Jesús Bautista	x			x		
11	Darwin Bautista	x		Pulpería		x	
12	Emeli Argueta	x				x	
13	Emeli Argueta		x				
14	Belinda Coto	x			x		
15	Antonio Argueta	x			x		
16	Erlis Alonso Espinoza	x			x		
17	Wilson Sorto	x				x	
18	Antonio Argueta	x				x	
19	Reinaldo Palma	x			x		
20	Elena Argueta	x			x		
21	Deisy	x			x		
22	Araceli Bautista	x			x		
23	Erasmus Argueta	x			x		
24	Marvin Argueta López	x				x	
25	Marco Tulio Argueta	x					x
26	Israel Argueta	x			x		
27	Marco Tulio Argueta	x				x	

Consejo Intermunicipal Higuito / Municipalidad de San Juan de Opóa, Copán**Identificación de vivienda por comunidad**

Municipio de: San Juan de Opóa

Código: 0418

Comunidad: Barrio El Edén.

Nº Vivienda	Nombre de jefe de Familia	Ocupado	Desocupado	Edificio, publico Negocio/ Otro	Estado Vivienda		
					B	R	M
28	Andrades Argueta	x			x		
29	Fernando Licona	x				x	
30	Eda Orellana	x				x	

Descripción Edificación	#
Viviendas ocupadas	28
Viviendas desocupadas	1
Iglesias	0
Centro Comunal	0
Escuela	0
Kínder	0
Cesar	1
Negocios	0
Edificio OGubernamental	0
Otras	1(En construcción)
Total	30

Consejo Intermunicipal Higuito / Municipalidad de San Juan de Opóa, Copán
Identificación de vivienda por comunidad

Municipio de: San Juan de Opóa

Código: 0418

Comunidad: Barrio El Centro.

Nº Vivienda	Nombre de jefe de Familia	Ocupado	Desocupado	Edificio, publico Negocio/ Otro	Estado Vivienda		
					B	R	M
1	Eugenio Palma	x			x		
2	Geovanny Guevara	x			x		
3	Santiago Coto	x			x		
4	Arturo Coto	x			x		
5	Elías Enriques		x		x		
6	Sobeida Coto	x			x		
7	Geovanny Coto	x			x		
8	Deisy Argueta	x			x		
9	Doris Coto	x			x		
10	Alicia Villanueva	x		Pulpería	x		
11	Alirio Coto	x			x		
12	Jesús Coto	x	No info	Pulpería	x		
13	Fernando Coto	x			x		
14	Cesar Coto	x			x		
15	Hilda Villeda	x			x		
16	René Cruz	x		Pulpería		x	
17	José Antúnez	x			x		
18	Fernando Licon	x		Pulp/Molino	x		
19	Marubeni Barnica	x			x		
20	Edgardo Bautista	x			x		
21	Jesús Herminio Barnica	x				x	
22	Dorila Barnica		x			x	
23	Nelson Bautista	x			x		
24	Gerardo Bautista		x		x		
25	José Orlando Fuentes		x			x	
26	Mario Rodríguez			Construcción			
27	Margarita Paz	x			x		

Consejo Intermunicipal Higuito / Municipalidad de San Juan de Opóa, Copán
Identificación de vivienda por comunidad

Municipio de: San Juan de Opóa

Código: 0418

Comunidad: Barrio El Centro.

Nº Vivienda	Nombre de jefe de Familia	Ocupado	Desocupado	Edificio, publico Negocio/ Otro	Estado Vivienda		
					B	R	M
28	Inés Bautista	x				x	
29	Inés Bautista	x				x	
30	Napoleón Bautista	x				x	
31	Héctor Napoleón Bautista	x				x	
32	Herman Cruz	x				x	
33	Carmen Cruz	x			x		
34	Rolando Cruz	x			x		
35	"Fuente de Agua Viva"			Iglesia			
36	Abel Cruz	x		Juegos Elect	x		
37	Hernán Cruz Barnica	x		Cibernet	x		
38	José Guadalupe Díaz	x		Cantina		x	
39	Dilcia Reyes	x				x	
40	Norlan Alemán Reyes			Construcción			
41	Thomas Rodríguez	x			x		
42	Arnulfo Argueta (hijo)		x		x		
43	Arnulfo Argueta	x		Carpintería	x		
44	Carmelo Vásquez	x			x		
45	Suyapa Argueta	x			x		
46	"Arca de Noé"			Iglesia			
47	Erlin Pineda			Construcción			
48	Hermelinda Chacón	x			x		
49	Melida Argueta	x		Pulpería	x		
50	Claudia Argueta		x			x	
51	Roberto Argueta	x				x	
52	Francisco	x				x	
53	Marvin Cruz	x				x	
54	Elder Santiago Murillo	x			x		

Consejo Intermunicipal Higuito / Municipalidad de San Juan de Opóa, Copán
Identificación de vivienda por comunidad

Municipio de: San Juan de Opóa

Código: 0418

Comunidad: Barrio El Centro.

Nº Vivienda	Nombre de jefe de Familia	Ocupado	Desocupado	Edificio, publico Negocio/ Otro	Estado Vivienda		
					B	R	M
55	Zaida Cruz			Construcción			
56	Rodrigo Argueta	x			x		
57	Darío Reyes	x			x		
58	Ana Reyes	x				x	
59	Fernando	x			x		
60	"Marcelino Pineda López"			Kínder			
61	Alcaldía Municipal			Municipalidad			
62	Juzgado de Paz			Juzgado			
63	Roberto Lemus	x			x		
64	Xiomara Lemus		x		x		
65	Juan Madrid	x			x		
66	Denis Madrid	x			x		
67	Nixon Madrid	x			x		
68	Amílcar Pérez	x				x	
69	Carlos Roberto Barnica	x			x		
70	Mario Barnica	x			x		
71	"Centro de Salud"			CESAMO			
72	Centro Social			Centro Social			
73	"Iglesia Católica"			Iglesia			
74	Centro Parroquial			Centro			
75	Adelmo Cruz		x		x		
76	Cesar Augusto Cruz	x				x	
77	Dayana Cruz	x			x		
78	Sistema de Cable "Opóa"			Cable Opóa			
79	Denis Coto	x			x		
80	Ernestina Argueta	x				x	
81	Rosalina López	x			x		

Consejo Intermunicipal Higuito / Municipalidad de San Juan de Opóa, Copán
Identificación de vivienda por comunidad

Municipio de: San Juan de Opóa

Código: 0418

Comunidad: Barrio El Centro.

Nº Vivienda	Nombre de jefe de Familia	Ocupado	Desocupado	Edificio, publico Negocio/ Otro	Estado Vivienda		
					B	R	M
82	Antonia Mendoza	x				x	
83	Héctor Santos Mendoza	x			x		
84	Jorge Argueta	x				x	
85	Javier Argueta	x				x	
86	Edgardo Coto	x			x		
87	Lourdes Castro	x			x		
88	Ernesto Coto	x			x		
89	Ronnel Oxmin Argueta	x			x		
90	Marco Antonio Argueta	x		Molino	x		
91	Thomas Méndez	x				x	
92	Estela Lara	x			x		
93	Robín Argueta	x				x	
94	Dagoberto Argueta	x			x		
95	Javier Ardon	x				x	
96	Orlando Pérez	x			x		
97	Reina García	x			x		
98	Roger Argueta	x			x		
99	Alexander Argueta	x			x		
100	Carmen Solórzano	x		Pulpería	x		
101	Fany Tabora		x		x		
102	Edwin Tabora	x				x	
103	Nolvia Argueta	x			x		
104	Rosario Pineda	x			x		
105	Delsi Pineda		x				x
106	Bessy Villanueva		x	Papelería	x		
107	Arobis Villanueva		x		x		
108	Alex Pineda	x			x		

Consejo Intermunicipal Higuito / Municipalidad de San Juan de Opóa, Copán
Identificación de vivienda por comunidad

Municipio de: San Juan de Opóa

Código: 0418

Comunidad: Barrio El Centro.

Nº Vivienda	Nombre de jefe de Familia	Ocupado	Desocupado	Edificio, publico Negocio/ Otro	Estado Vivienda		
					B	R	M
109	Denis López	x			x		
110	Cesar Argueta	x			x		
111	Maira López	x			x		
112	Inst. Monseñor Luis Alfonso Santos			Colegio			
113	Juan Madrid	x		Cuartería	x		
114	Juan Madrid			Distrital	x		
115	Juan Miguel Santos	x				x	
116	Miguel Ángel López		x			x	
117	Fredi Alex Miranda		x		x		
118	Fredi Miranda	x			x		
119	Omar Pérez	x			x		
120	Javier Pérez	x			x		
121	Eusebia Cortes	x		Tortillería		x	
122	Darlin Reyes	x			x		
123	Wilson Barnica		x		x		
124	Carlos Argueta	x				x	
125	Tulio Barnica	x				x	
126	Orlando Villanueva	x				x	
127	Marcos Villanueva	x			x		
128	Virgilia Orellana	x			x		
129	Filomena Maldonado		x		x		
130	Yoni Caballero	x			x		
131	Antonia Barnica	x			x		
132	Luisa Troches		x			x	
133	Bernardo Aguilera	x				x	
134	Reina Villanueva	x			x		
135	Miguel Ángel López	x			x		

Consejo Intermunicipal Higuito / Municipalidad de San Juan de Opóa, Copán
Identificación de vivienda por comunidad

Municipio de: San Juan de Opóa

Código: 0418

Comunidad: Barrio El Centro.

Nº Vivienda	Nombre de jefe de Familia	Ocupado	Desocupado	Edificio, publico Negocio/ Otro	Estado Vivienda		
					B	R	M
136	"Nueva Jerusalén"			Iglesia			
137	Gloria Barnica	x			x		
138	Dolores Ayala	x			x		
139	Teresa Coto		x			x	
140	Teresa Coto		x			x	
141	Luis García	x			x		
142	Kenia Reyes	x				x	
143	Hilda Barnica	x			x		
144	Sinia Urquía	x			x		
145	Posta Policial	x		Policía	x		
146	Petronila Coto	x		Pulpería	x		
147	INEHSCO			INEHSCO	x		
148	Blanca Caballero	x		Pulpería	x		
149	Lilian Villanueva	x			x		
150	Reina Villanueva	x		Pulpería	x		
151	Walter Cruz	x			x		
152	Pedro Barnica	x		Carpintería	x		
153	"Iglesia Amigos"			Iglesia			
154	Marlen Coto	x		Pulpería	x		
155	Danilo Lemus	x			x		
156	Roberto Lemus	x				x	
157	Roberto Cáceres	x				x	
158	Karla Flores	x				x	
159	René Cruz		x			x	
160	Elsa Villeda	x		Pulpería	x		
161	Karla Guardado	x			x		
162	Nelson Coto	x			x		

Consejo Intermunicipal Higuito / Municipalidad de San Juan de Opóa, Copán
Identificación de vivienda por comunidad

Municipio de: San Juan de Opóa

Código: 0418

Comunidad: Barrio El Centro.

Nº Vivienda	Nombre de jefe de Familia	Ocupado	Desocupado	Edificio, publico Negocio/ Otro	Estado Vivienda		
					B	R	M
163	Antonia Mejía	x				x	
164	Edis Mejía	x			x		
165	Adalid Torres	x				x	
166	José Solís	x				x	
167	CEFAM			Iglesia			
168	Casa Pastoral		x		x		
169	Danilo Torres		x		x		
170	Francisco Paz	x					x
171	Pedro Sandoval	x					x
172	Saray Coto		x			x	
173	José Gill Martínez	x			x		
174	Evangelina Torres	x				x	
175	Maira Disney Cruz	x		Pulp/Molino	x		
176	Gloria	x			x		
177	Orlando Reyes	x			x		
178	Manuel Torres	x			x		
179	Dilver Cruz	x			x		
180	Deisy Isabel Cruz	x				x	
181	Julio Coto		x			x	
182	Julio Coto	x				x	
183	Rubén Navarrete	x				x	
184	Jacobo Rivera	x			x		
185	Alfonso Navarrete	x			x		
186	Bessy Villanueva	x		Pulpería	x		
187	Registro Nacional de las Personas		x	RNP		x	
188	Héctor	x			x		
189	María Jesús	x				x	

Consejo Intermunicipal Higuito / Municipalidad de San Juan de Opóa, Copán
Identificación de vivienda por comunidad

Municipio de: San Juan de Opóa

Código: 0418

Comunidad: Barrio El Centro.

Nº Vivienda	Nombre de jefe de Familia	Ocupado	Desocupado	Edificio, publico Negocio/ Otro	Estado Vivienda		
					B	R	M
190	Edith Santos	x		Pulpería		x	
191	Orfilia Flores	x				x	
192	Gualberto Reyes	x				x	
193	Pablo Licona	x				x	
194	Reinaldo Díaz	x			x		
195	Reiner Navarrete	x			x		
196	Julia	x				x	
197	Miguel Reyes	x				x	
198	Ernesto Villanueva	x				x	
199	"Ángeles de Esperanza"			Centro de R.	x		
200	Casa Municipal			Municipalidad			x
201	Alfonso Navarrete		x		x		
202	Natalia López	x			x		
203	Marcolfa Argueta	x		Pulpería	x		
204	Roberto Barnica	x			x		
205	Ernestina Moya	x			x		
206	Orlando Cantarero	x			x		
207	Agustín Cantarero	x		Pulpería	x		
208	Osmaro Pineda			Construcción			
209	Osmaro Pineda		x				x
210	Tabernáculo Bíblico			Iglesia			
211	Dalisle Turcios	x				x	
212	Kevin Flores	x				x	
213	Ulises Flores	x				x	
214	Juana Reyes	x				x	
215	Yessenia Santos	x			x		
216	Victoria Dubon	x				x	

Consejo Intermunicipal Higuito / Municipalidad de San Juan de Opóa, Copán
Identificación de vivienda por comunidad

Municipio de: San Juan de Opóa

Código: 0418

Comunidad: Barrio El Centro.

Nº Vivienda	Nombre de jefe de Familia	Ocupado	Desocupado	Edificio, publico Negocio/ Otro	Estado Vivienda		
					B	R	M
217	Carlos Cáceres			Construcción			
218	Carlos Cáceres	x				x	
219	Ernesto Villanueva		x			x	
220	José Pérez Mejía	x				x	
221	Belinda Pérez	x				x	
222	Antonio Varias	x		Pulpería	x		
223	Suyapa Cruz	x				x	
224	Bairon Cruz	x			x		
225	Carlos Mejía	x			x		
226	Emilio Espinoza	x				x	
227	Maira Villalta	x				x	
228	Jonathan Pérez	x			x		
229	Darlin Reyes	x			x		
230	Osmaro Cruz	x			x		
231	Alfonso Navarrete	x		Cuartería	x		
232	Robín Argueta	x			x		
233	Suyapa Bautista	x				x	
234	José Omar Palma	x		Taller/Soldar.	x		
235	Braulio Palma	x			x		
236	Berta Díaz	x		Pulpería	x		
237	Abel Hernán López	x			x		
238	Zoila López		x		x		
239	Berta Díaz	x				x	
240	Yobany Palma	x			x		
241	Daniel Domínguez	x				x	
242	Matías Domínguez	x				x	
243	Brenda Carolina	x				x	

Consejo Intermunicipal Higuito / Municipalidad de San Juan de Opóa, Copán
Identificación de vivienda por comunidad

Municipio de: San Juan de Opóa

Código: 0418

Comunidad: Barrio El Centro.

Nº Vivienda	Nombre de jefe de Familia	Ocupado	Desocupado	Edificio, publico Negocio/ Otro	Estado Vivienda		
					B	R	M
244	Luz Coto	x				x	
245	María Alba Lara	x				x	
246	José Benedicto A.	x					x

Descripción Edificación	#
Viviendas ocupadas	192
Viviendas desocupadas	30
Iglesias	7
Centro Comunal	2
Escuela	2
Kínder	1
Cesar	1
Negocios	24
Edificio OGubernamental	3
Otras	9
Total	246

Consejo Intermunicipal Higuito / Municipalidad de San Juan de Opóa, Copán
Identificación de vivienda por comunidad

Municipio de: San Juan de Opóa

Código: 0418

Comunidad: Barrio Nuevo

Nº Vivienda	Nombre de jefe de Familia	Ocupado	Desocupado	Edificio, publico Negocio/ Otro	Estado Vivienda		
					B	R	M
1	Alfonzo Rodríguez	x					x
2	Marvin Rodríguez	x				x	
3	Edufio Alvarenga		x				x
4	Carlos Alvarenga	x			x		
5	José Castillo	x			x		
6	Jesús Argueta	x				x	
7	Nicolás Alvarado	x			x		
8	María Alvarado	x			x		
9	María Consuelo Solís	x				x	
10	Rosa Melida Oliva	x				x	
11	Norman Rivera	x				x	
12	José Cáceres	x				x	
13	Selvin Rodríguez	x			x		
14	Eneldina Cruz	x		Pulpería		x	
15	Ángela Cruz	x				x	
16	María Oneyda Hernández	x				x	
17	Javier Reyes	x			x		
18	Gladis Reyes	x				x	
19	Edgar Reyes	x					x
20	Carlos Hernández	x					x
21	Julio Portillo		x				x
22	Kevin Rodríguez			Construcción			

Descripción Edificación	#
Viviendas ocupadas	19
Viviendas desocupadas	2
Iglesias	0
Centro Comunal	0
Escuela	0
Kínder	0
Cesar	0
Negocios	1
Edificio OGubernamental	0
Otras	0
Total	21

Consejo Intermunicipal Higuito / Municipalidad de San Juan de Opóa, Copán
Identificación de vivienda por comunidad

Municipio de: San Juan de Opóa

Código: 0418

Comunidad: Barrió El Olvido

Nº Vivienda	Nombre de jefe de Familia	Ocupado	Desocupado	Edificio, publico Negocio/ Otro	Estado Vivienda		
					B	R	M
1	Juan José García	x			x		
2	Antonio Miranda	x			x		
3	Jesús Humberto Miranda	x				x	
4	Rafael Antonio Romero	x		Cuartería		x	
5	Adonis Granados	x				x	
6	David Alexander Cruz	x			x		
7	María Orfilia Orellana	x				x	
8	Encarnación Miranda	x		Pulpería		x	
9	Petrona Guevara	x				x	
10	Bessy Villanueva	x				x	
11	Yoneri Castro	x				x	
12	Renán Licona	x				x	
13	Amalia Mendoza		x				x
14	Ramón Mendoza		x			x	
15	Merlín Flores	x			x		
16	Thomas Rojas		x			x	
17	Carmen Flores	x				x	
18	Carminda Flores	x				x	
19	Joaquín Menjivar	x			x		
20	Jorge Mendoza	x				x	
21	José Luis Mendoza	x				x	
22	Adel Mejía	x				x	
23	Osmin Mejía		x			x	
24	Sara Díaz	x				x	
25	Mirian Murillo	x				x	
26	Gloria Aguirre	x				x	
27	Marco Tulio Aguirre	x				x	

Consejo Intermunicipal Higuito / Municipalidad de San Juan de Opóa, Copán
Identificación de vivienda por comunidad

Municipio de: San Juan de Opóa

Código: 0418

Comunidad: Barrió El Olvido

Nº Vivienda	Nombre de jefe de Familia	Ocupado	Desocupado	Edificio, publico Negocio/ Otro	Estado Vivienda		
					B	R	M
28	Leslie Díaz			Construcción			
29	Osvaldo Saavedra	x				x	
30	Elías Vásquez	x				x	
31	Wilfredo Menjivar	x				x	
32	Carlos Orellana	x				x	
33	Onoria López	x				x	
34	Selvin Mejía	x				x	
35	Adrián Barnica	x				x	
36	Manuel Mendoza		x		x		
37	Zaida Cortes			Construcción			
38	Wilfredo Mendoza	x				x	
39	Aníbal Díaz		x	Pulpería			x
40	Yolanda Díaz	x				x	
41	Yobany Mendoza			Construcción			
42	Allan Pérez	x				x	
43	Eliaquin Villanueva	x				x	
44	Antonio Pérez	x				x	
45	Thomas Rojas	x				x	
46	Enriques Mejía	x					x
47	Antonia Flores	x				x	
48	Olga Rojas		x		x		
49	Luisa Cruz	x				x	
50	Lilian Erazo	x				x	
51	Aidé Rojas			Construcción			
52	José Perdomo	x			x		
53	Marcos Cruz		x				x
54	Aníbal Díaz	x				x	

Consejo Intermunicipal Higuito / Municipalidad de San Juan de Opóa, Copán
Identificación de vivienda por comunidad

Municipio de: San Juan de Opóa

Código: 0418

Comunidad: Barrió El Olvido

Nº Vivienda	Nombre de jefe de Familia	Ocupado	Desocupado	Edificio, publico Negocio/ Otro	Estado Vivienda		
					B	R	M
55	Ada Menjivar	x				x	
56	Pedro Antonio Orellana	x				x	
57	Rosendo Reyes	x				x	
58	Antonio Menjivar	x				x	
59	Rosalio Cruz	x				x	
60	Miguel Díaz	x				x	
61	Ricardo Flores		x			x	
62	Teodoro Deras	x				x	
63	Delia Filomena Lara	x				x	
64	Marcos López	x				x	
65	José Domingo López	x					x
66	Rogelio Troches	x				x	
67	Edwin Tabora		x				x

Descripción Edificación	#
Viviendas ocupadas	53
Viviendas desocupadas	10
Iglesias	0
Centro Comunal	0
Escuela	0
Kínder	0
Cesar	0
Negocios	2
Edificio OGubernamental	0
Otras	4
Total	67

Consejo Intermunicipal Higuito / Municipalidad de San Juan de Opóa, Copán
Identificación de vivienda por comunidad

Municipio de: San Juan de Opóa

Código: 0418

Comunidad: Barrió El Arrayan

Nº Vivienda	Nombre de jefe de Familia	Ocupado	Desocupado	Edificio, publico Negocio/ Otro	Estado Vivienda		
					B	R	M
1	Doris Nohemí Torres	x				x	
2	Daniel Domínguez		x				x
3	Ángel Antonio García	x				x	
4	Eugenio Palma			Construcción			
5	Osmaro Domínguez			Construcción			
6	Jacobo Domínguez	x				x	
7	Rony Javier Domínguez			Construcción			
8	Luciano Bautista	x				x	
9	Margarita	x				x	
10	Arturo Moya Cruz	x				x	
11	Alicia Moya	x				x	
12	José		x			x	
13	Cecilio Cruz	x				x	
14	Esperanza Torres		x		x		
15	Leónidas Pérez	x				x	
16	Manuel Torres		x			x	
17	Carlos		x			x	
18	Alexander	x				x	
19	José Agustín	x				x	
20	José León García	x				x	
21	Marco Tulio Reyes	x				x	
22	Pedro Antonio Arraiga	x				x	
23	Juan Carlos Joaquín	x		Pulpería		x	
24	Calistro	x				x	
25	Ismael Reyes	x				x	
26	Ángela Mejía	x				x	

Consejo Intermunicipal Higuito / Municipalidad de San Juan de Opóa, Copán
Identificación de vivienda por comunidad

Municipio de: San Juan de Opóa

Código: 0418

Comunidad: Barrió El Arrayan

Nº Vivienda	Nombre de jefe de Familia	Ocupado	Desocupado	Edificio, publico Negocio/ Otro	Estado Vivienda		
					B	R	M
27	Mairena Alvarado		x		x		
28	Karla García	x			x		
29	Juan Ángel Castro	x				x	
30	Juan Ángel Castro		x	Carpintería		x	
31	Juan Ángel Castro	x				x	
32	Melvin Rivera	x			x		
33	Marcos Rivera	x			x		
34	Jesús Osmin Díaz	x				x	
35	Jesús Osmin Díaz	x			x		
36	José Ismael Pineda	x				x	
37	José Eugenio Hernández	x				x	
38	Héctor Alfonso Reyes	x			x		
39	Gregorio Exequiel Meza	x			x		
40	Jesús Dubon	x			x		
41	Bernardo Dubon	x				x	
42	Edufco Alvarado	x				x	
43	Iglesia de Dios			Iglesia			
44	Gregorio Martínez	x				x	
45	Tulia Alberto	x				x	
46	Mauricio Barnica	x				x	
47	José Leonardo García	x				x	
48	José Medardo García	x				x	
49	Elvin Villeda	x				x	
50	Glendy Barnica	x				x	
51	Armando Villeda	x				x	
52	Miguel Ángel Villeda	x			x		

Consejo Intermunicipal Higuito / Municipalidad de San Juan de Opóa, Copán
Identificación de vivienda por comunidad

Municipio de: San Juan de Opóa

Código: 0418

Comunidad: Barrió El Arrayan

Nº Vivienda	Nombre de jefe de Familia	Ocupado	Desocupado	Edificio, publico Negocio/ Otro	Estado Vivienda		
					B	R	M
53	Víctor Villeda		x			x	
54	Antonio Villeda		x			x	
55	Marvin Villeda	x				x	
56	Neri Villeda	x				x	
57	Alexis López	x				x	
58	Ernestina	x				x	
59	Luis Alonso López	x				x	
60	Marcos Cruz	x				x	
61	Bernardo Menjivar	x				x	
62	Berta Díaz		x				x
63	Marcial Mejía	x				x	
64	Marcial Mejía	x				x	
65	Marco Tulio Moya	x				x	
66	Carlos Roberto Mejía		x			x	
67	Feliciano García	x				x	
68	Arturo Argueta	x				x	
69	Juvenal Mejía	x				x	
70	Sergio Mejía	x				x	
71	Fernando Troches		x				x
72	Juan Coto	x				x	
73	Santos	x				x	
74	Santos Menjivar	x				x	
75	Santos Flores	x				x	
76	Josefina Menjivar	x				x	
77	Catalina Menjivar	x				x	
78	Luis Alonso Menjivar	x			x		

Consejo Intermunicipal Higuito / Municipalidad de San Juan de Opóa, Copán
Identificación de vivienda por comunidad

Municipio de: San Juan de Opóa

Código: 0418

Comunidad: Barrió El Arrayan

Nº Vivienda	Nombre de jefe de Familia	Ocupado	Desocupado	Edificio, publico Negocio/ Otro	Estado Vivienda		
					B	R	M
79	Areli Orellana	x			x		
80	Gilberto Díaz	x				x	
81	Clara Santos	x				x	
82	Ricardo Escalante	x			x		
83	Sergio Mejía	x		Pulpería		x	
84	Joaquín Menjivar	x			x		
85	Mainor Josué Gomes	x				x	
86	Antonio Menjivar	x			x		
87	Yessenia Menjivar	x				x	
88	Efraín Mejía	x				x	
89	Delmer Osmaro Barnica	x					x
90	Olvin Martínez	x				x	
91	Delmi Mejía	x				x	
92	Josué Humberto Cruz	x				x	
93	Encarnación Miranda		x			x	
94	Rosa Delia Alberto	x				x	
95	Jorge Alexander	x				x	
96	Fátima	x				x	
97	Adelmo Alberto Mejía	x				x	
98	Carlos Javier Barnica			Construcción			
99	Lourdes Xiomara Reyes	x			x		
100	José Elíseo Barnica		x			x	
101	Blanca Alimia Reyes		x				x
102	Elder Arturo Barnica		x			x	
103	Humberto Cruz	x				x	
104	Encarnación Cortes	x		Pulpería		x	

Consejo Intermunicipal Higuito / Municipalidad de San Juan de Opóa, Copán
Identificación de vivienda por comunidad

Municipio de: San Juan de Opóa

Código: 0418

Comunidad: Barrió El Arrayan

Nº Vivienda	Nombre de jefe de Familia	Ocupado	Desocupado	Edificio, publico Negocio/ Otro	Estado Vivienda		
					B	R	M
105	Encarnación Cortes	x				x	
106	José Cortes		x			x	
107	Luisa Troches	x				x	
108	Rogelio Troches	x		Pulpería	x		
109	Tulia Palma	x			x		
110	José Moreno			Construcción			
111	Delmer Barnica			Construcción			
112	Alex Palma	x				x	
113	Antonio Palma	x				x	
114	Obdulio Palma			Construcción			
115	Ángel Antonio Palma	x				x	
116	Juan Antonio Abrego	x				x	
117	Feliciano	x			x		
118	Gerson David Troches	x			x		
119	Rafael Cruz		x			x	
120	Rafael Cruz	x			x		
121	Ángel Madel Cruz	x			x		
122	Rogelio Troches		x			x	
123	Ubencio Martínez	x				x	
124	Lucia Martínez			Construcción			
125	Dilver Martínez	x			x		
126	Genera Martínez	x				x	
127	Juan Antonio Abrego	x				x	
128	Miguel Ángel Bautista	x			x		
129	Alicia Navarro	x				x	
130	Gilberto Villanueva	x				x	

Consejo Intermunicipal Higuito / Municipalidad de San Juan de Opóa, Copán
Identificación de vivienda por comunidad

Municipio de: San Juan de Opóa

Código: 0418

Comunidad: Barrió El Arrayan

Nº Vivienda	Nombre de jefe de Familia	Ocupado	Desocupado	Edificio, publico Negocio/ Otro	Estado Vivienda		
					B	R	M
131	Juan José Villanueva	x				x	
132	Anselmo Palma García	x				x	
133	Oscar Mauricio Mejía	x				x	
134	Ana Patricia Mejía			Construcción			
135	Leonel López			Construcción			
136	Ángel Antonio Bautista	x				x	
137	Doris Coto	x			x		
138	Yojana Bautista		x			x	
139	Felipe Menjivar	x			x		
140	Xiomara Bautista		x		x		
141	Wilmer Bautista	x		Pulp/Molino		x	
142	Joel Menjivar			Construcción			
143	Juan Miranda	x				x	
144	Francis Menjivar		x		x		
145	Maritza Murillo	x				x	
146	Wendy Murillo	x				x	
147	Juan Miguel Murillo	x				x	
148	Gloria Villanueva	x				x	
149	José Ulises	x				x	
150	Rosa Alicia Cruz		x			x	
151	Rosa Alicia Cruz	x				x	
152	Maribel Cortes	x					x
153	Mercedes Troches		x			x	
154	Mercedes Troches	x				x	
155	Edwin Murillo	x			x		
156	Yessy Murillo	x				x	

Consejo Intermunicipal Higuito / Municipalidad de San Juan de Opóa, Copán
Identificación de vivienda por comunidad

Municipio de: San Juan de Opóa

Código: 0418

Comunidad: Barrió El Arrayan

Nº Vivienda	Nombre de jefe de Familia	Ocupado	Desocupado	Edificio, publico Negocio/ Otro	Estado Vivienda		
					B	R	M
157	Jesús		x			x	
158	Orbelina Díaz	x				x	
159	Ismael Cruz	x				x	
160	Mirian Esperanza Menjivar	x				x	
161	Irma Menjivar			Construcción			
162	Elvin Perdomo	x				x	
163	Ismael Menjivar	x				x	
164	Deisy Menjivar		x			x	
165	Luis Alonso	x			x		
166	Juan Carlos Castillo	x				x	
167	Elsa Castillo	x				x	
168	Cruz Hernández	x				x	
169	Juan Menjivar	x			x		
170	Rufina Hernández	x				x	
171	Yobany Villeda	x			x		
172	María Ventura Cortes	x		Pulpería		x	
173	Ramiro Pérez	x				x	
174	María Adela Castro		x			x	
175	María Adela Castro	x				x	
176	Pedro Adonay Perdomo	x					x
177	Melecio Cruz Aguilar	x				x	
178	Leonor Aguilar	x				x	
179	María Zulema Díaz	x					x
180	Iris Marilú	x				x	
181	Marcial Pérez	x				x	
182	Reiner Navarrete		x			x	

Consejo Intermunicipal Higuito / Municipalidad de San Juan de Opóa, Copán
Identificación de vivienda por comunidad

Municipio de: San Juan de Opóa

Código: 0418

Comunidad: Barrió El Arrayan

Nº Vivienda	Nombre de jefe de Familia	Ocupado	Desocupado	Edificio, publico Negocio/ Otro	Estado Vivienda		
					B	R	M
183	Isidro Castro	x				x	
184	Josué Isidro Castro			Construcción			
185	Sergin Edgardo Mejía		x			x	
186	Miguel Sánchez	x			x		
187	Olvin Mejía			Construcción			
188	Francis Menjivar	x			x		
189	Obdulio Barnica	x		Pulpería			
190	Ramón Argueta	x			x		
191	Manuel		x			x	
192	Dominga	x				x	
193	Alfredo Perdomo	x					x

Descripción Edificación	#
Viviendas ocupadas	148
Viviendas desocupadas	30
Iglesias	1
Centro Comunal	0
Escuela	0
Kínder	0
Cesar	0
Negocios	7
Edificio OGubernamental	0
Otras	13
Total	193

Consejo Intermunicipal Higuito / Municipalidad de San Juan de Opóa, Copán
Identificación de vivienda por comunidad

Municipio de: San Juan de Opóa

Código: 0418

Comunidad: Barrio San Antonio

Nº Vivienda	Nombre de jefe de Familia	Ocupado	Desocupado	Edificio, publico Negocio/ Otro	Estado Vivienda		
					B	R	M
1	María Domitila Alvarado	x					x
2	Milton Gregorio Jacinto		x			x	
3	Juan José Hernández	x				x	
4	Juan José Jacinto	x				x	
5	José Francisco Rivera	x				x	
6	Alex Ramos		x				x
7	Bernardo Erazo		x		x		
8	María Lourdes Henríquez	x				x	
9	José Francisco Murillo	x					x
10	Francisco Jacinto	x					x
11	Martina Madrid	x					x
12	María Luisa Orellana		x				x
13	Luis Roberto Orellana	x					x
14	Alvino Reyes	x					x
15	María Reyes	x					x
16	Cesar Reyes	x				x	
17	José Arnaldo Cárcamo	x				x	
18	María Irma Villeda	x				x	
19	Jorge Paz		x			x	
20	Bartolomé Villeda	x				x	
21	Francisco Gonzales	x			x		
22	Lidia Ester Orellana	x				x	
23	José Antonio Henríquez			Construcción			
24	Juana Orellana Barnica	x				x	
25	Santos Henríquez	x				x	
26	Olga Argentina Jacinto	x				x	
27	Ildefonso Hernández	x				x	

Consejo Intermunicipal Higuito / Municipalidad de San Juan de Opóa, Copán
Identificación de vivienda por comunidad

Municipio de: San Juan de Opóa

Código: 0418

Comunidad: Barrio San Antonio

Nº Vivienda	Nombre de jefe de Familia	Ocupado	Desocupado	Edificio, publico Negocio/ Otro	Estado Vivienda		
					B	R	M
28	Oneyda Hernández		x				x
29	Rogelio Rodríguez	x				x	
30	Erlin Noé Jacinto	x				x	
31	Robín José Rodríguez	x				x	
32	Lucia Rodríguez	x				x	
33	José Wilman Cruz	x				x	
34	Sergio Cárcamo			Construcción			
35	Mercedes Cárcamo	x					x
36	Leydy Cárcamo	x				x	
37	Domitila Cortes	x				x	
38	Octavio Jacinto		x			x	
39	Delia Cárcamo	x					x
40	Miguel Chinchilla		x				x
41	Santos Hernández		x			x	
42	René Alfredo	x			x		
43	Pedro Chinchilla	x				x	
44	Hernán Aguilar	x					x
45	José Ángel Chinchilla			Construcción			
46	Bernardo López	x				x	
47	Juana Rodríguez	x					x
48	Juan Antonio Rodríguez	x				x	
49	Julio Portillo		x	Bodega	x		
50	Yorleni López	x					x
51	Carmen Torres	x					x
52	Fredi Anain Guzmán	x					x
53	Francisco Gonzales		x				x
54	Wilman Dubon	x				x	

Consejo Intermunicipal Higuito / Municipalidad de San Juan de Opóa, Copán
Identificación de vivienda por comunidad

Municipio de: San Juan de Opóa

Código: 0418

Comunidad: Barrio San Antonio

Nº Vivienda	Nombre de jefe de Familia	Ocupado	Desocupado	Edificio, publico Negocio/ Otro	Estado Vivienda		
					B	R	M
55	Reina Cruz	x			x		
56	Wilman Cruz Cárcamo		x			x	
57	Danilo Cruz		x		x		
58	Raquel Cortes	x				x	
59	Concepción Vásquez	x					x
60	Evin Cantarero	x				x	
61	Wilman Cantarero	x			x		
62	Agapito Lara	x				x	
63	Dominga López	x					x
64	Victoria López	x					x
65	Walter Lara	x					x
66	Margarita Lara	x				x	
67	Jobito Menjivar	x					x
68	Jenny Cárcamo	x					x
69	Nicolás Alvarado		x				x
70	María Luisa Cruz	x				x	
71	Israel Cruz	x				x	
72	Maximiliano Cruz			Construcción			
73	Olga Hermelinda Licona	x					x
74	Emma Fidelina López	x				x	
75	Estefanía López	x					x
76	Alexander Menjivar	x				x	
77	Gladis López	x				x	
78	Teodolinda López			Construcción			
79	Juan Carlos Cruz			Construcción			
80	Héctor Licona	x				x	
81	Julián Caballero	x				x	

Consejo Intermunicipal Higuito / Municipalidad de San Juan de Opóa, Copán
Identificación de vivienda por comunidad

Municipio de: San Juan de Opóa

Código: 0418

Comunidad: Barrio San Antonio

Nº Vivienda	Nombre de jefe de Familia	Ocupado	Desocupado	Edificio, publico Negocio/ Otro	Estado Vivienda		
					B	R	M
82	Gregorio López Díaz	x				x	
83	Iglesia "Pentecostés"			Iglesia			
84	Digna Cruz	x				x	
85	Antonio Hernández	x				x	
86	José Benito López	x				x	
87	Melvin Yobany Lara	x				x	
88	Fredi Edgardo Elvir	x				x	
89	Raúl López		x			x	
90	María Suyapa López	x				x	
91	Genaro Licona	x					x
92	Ismael Reyes	x				x	
93	Oscar Lara			Construcción			
94	Francis Torres	x		Pulpería	x		
95	Francisco Torres	x				x	
96	Fernando Coto	x		Pulpería	x		
97	Pompilio Coto		x			x	
98	Olvin Reyes	x			x		
99	Pedro Rivera	x				x	
100	Eliberto Rivera	x				x	
101	Pompilio Coto	x				x	
102	Omar Hernández	x				x	
103	Santos Alvarado	x				x	
104	Zoila Coto	x			x		
105	Miguel Cruz	x				x	
106	Marvin Orellana	x				x	
107	Rodanin Cantarero			Construcción			
108	Domitila Cantarero	x				x	

Consejo Intermunicipal Higuito / Municipalidad de San Juan de Opóa, Copán
Identificación de vivienda por comunidad

Municipio de: San Juan de Opóa

Código: 0418

Comunidad: Barrio San Antonio

Nº Vivienda	Nombre de jefe de Familia	Ocupado	Desocupado	Edificio, publico Negocio/ Otro	Estado Vivienda		
					B	R	M
109	María Luisa Torres	x			x		
110	Escuela "José Cecilio del Valle"			Escuela			
111	Leonel Torres	x		Pulpería	x		
112	Gladis Santos	x			x		
113	Jorge Paz	x				x	
114	Israel Guifarro	x			x		
115	Margarita Cortes	x				x	
116	Orfilia Cantarero	x				x	
117	José Jerónimo Jiménez	x					x
118	Marlon Vásquez			Construcción			
119	Olga Rodríguez	x				x	
120	Susana López	x				x	
121	Antonia López	x				x	
122	Rubenia López	x				x	
123	Pedro Rodríguez	x			x		
124	Rodanin Cantarero	x		Pulpería			x
125	Juan Vásquez		x			x	
126	Pedro Sandoval		x				X
127	Jacinto Vásquez	x			x		
128	Jairo Nahúm Rodríguez	x			x		
129	Vilma Orellana			Construcción			
130	Yoni Hernández	x				x	
131	Obdulio López	x				x	
132	Obdulio López		x			x	
133	Isabel López	x				x	
134	Melvin Miranda		x			x	
135	Juan Miranda		x			x	

Consejo Intermunicipal Higuito / Municipalidad de San Juan de Opóa, Copán
Identificación de vivienda por comunidad

Municipio de: San Juan de Opóa

Código: 0418

Comunidad: Barrio San Antonio

Nº Vivienda	Nombre de jefe de Familia	Ocupado	Desocupado	Edificio, publico Negocio/ Otro	Estado Vivienda		
					B	R	M
136	Rosa Isabel Miranda		x			x	
137	Mario Miranda	x					x
138	Alcides Miranda		x			x	
139	Jorge Paz		x			x	
140	Jairo Rodríguez			Construcción			

Descripción Edificación	#
Viviendas ocupadas	103
Viviendas desocupadas	24
Iglesias	1
Centro Comunal	0
Escuela	1
Kínder	0
Cesar	0
Negocios	4
Edificio OGubernamental	0
Otras	11
Total	140

Consejo Intermunicipal Higuito / Municipalidad de San Juan de Opóa, Copán
Identificación de vivienda por comunidad

Municipio de: San Juan de Opóa

Código: 0418

Comunidad: Los Linderos

Nº Vivienda	Nombre de jefe de Familia	Ocupado	Desocupado	Edificio, publico Negocio/ Otro	Estado Vivienda		
					B	R	M
1	José Concepción Orellana	x					x
2	José Neptali Díaz	x				x	
3	Yojana Barnica		x				x
4	Obdulio Díaz	x				x	
5	Ángel Castro	x					x
6	Ángel Omar Castro Días	x			x		
7	Oscar Armando Cruz	x				x	
8	Eusebia Ramos	x				x	
9	Héctor Bobadilla			Construcción			
10	Manuel de Jesús Días Castro	x				x	
11	Milton Cruz	x				x	
12	Alexander Villanueva	x				x	
13	Abel Ramos			Construcción			
14	Luis Peña		x				x
15	Francisca Coto Cruz	x				x	
16	Roberto Días	x			x		
17	Benito Cruz	x					x
18	Pedro Antonio Perdomo	x			x		
19	Pastora Días	x					x
20	Doris Castro Días	x					x
21	Ángel Omar Castro Días			Construcción			
22	Carlos Miranda Quintanilla	x					x
23	Francis Hernández		x				x
24	Hernesto Cruz	x					x
25	Clementina Argueta	x					x
26	Jesús Miranda		x				x
27	Ángel Antonio Murillo	x				x	

Consejo Intermunicipal Higuito / Municipalidad de San Juan de Opóa, Copán
Identificación de vivienda por comunidad

Municipio de: San Juan de Opóa

Código: 0418

Comunidad: Los Linderos

Nº Vivie nda	Nombre de jefe de Familia	Ocupado	Deso cupado	Edificio, publico Negocio/ Otro	Estado Vivienda		
					B	R	M
28	Abel Ramos	x					x
29	Joel Murillo			Construcción			
30	Alex Armando Cruz	x				x	
31	Marlon Osmaro Vásquez	x					x
32	Saúl Vásquez	x				x	
33	Zoila Díaz			Construcción			
34	Eufrasio Vásquez	x				x	
35	Jesús Días	x				x	
36	Francis Edgardo Días	x				x	
37	Carlos Villanueva		x			x	
38	Santos Días	x				x	
39	Yeni Díaz	x		Pulpería	x		
40	Centro Comunal/ Kinder			Kinder			
41	Escuela (Lempira)			Escuela			
42	Ángel Antonio Ramos	x				x	
43	Maritza Orellana	x				x	
44	Luis Alonso Domínguez	x				x	
45	Víctor Manuel Orellana	x					x
46	Iglesia Católica			Iglesia			
47	Angelina Cruz	x					x
48	Melvin Díaz		x				x
49	Wilman Díaz	x			x		
50	Rosalio Díaz	x		Pulpería		x	
51	Edwin Orellana			Construcción			
52	Teresa Orellana		x				x
53	Edwin Orellana	x				x	
54	Alfredo Ramos	x			x		

Consejo Intermunicipal Higuito / Municipalidad de San Juan de Opóa, Copán
Identificación de vivienda por comunidad

Municipio de: San Juan de Opóa

Código: 0418

Comunidad: Los Linderos

Nº Vivienda	Nombre de jefe de Familia	Ocupado	Desocupado	Edificio, publico Negocio/ Otro	Estado Vivienda		
					B	R	M
55	Arcadia Miranda	x					x
56	Edgar Orellana	x					x
57	Elías Díaz	x					x
58	Angelina Orellana	x				x	
59	Alfredo Ramos		x				x
60	Reina Ramos	x					x
61	Lilian Araceli Murillo	x					x
62	Isaías Murillo	x			x		
63	Santiago Hernández	x			x		
64	Alfredo Díaz	x					x
65	Redusindo Díaz Iglesias	x					x
66	Isabel Díaz		x				x
67	José Díaz		x				x
68	Estanislao Díaz	x					x
69	Antonio Orellana	x					x
70	Desposorio Orellana	x				x	
71	Gerardo Orellana		x			x	
72	Fredis Orlando Murillo	x					x
73	Edufio Díaz	x					x
74	Walter Bobadilla	x					x
75	Alfredo Orellana	x					x
76	Porfirio Orellana	x				x	
77	Santos Orellana	x					x
78	Ángel Antonio Cruz	x					x
79	Juan Madrid	x					x
80	Miguel Ángel		x				x
81	Carlos Orellana	x				x	

Consejo Intermunicipal Higuito / Municipalidad de San Juan de Opóa, Copán
Identificación de vivienda por comunidad

Municipio de: San Juan de Opóa

Código: 0418

Comunidad: Los Linderos

Nº Vivienda	Nombre de jefe de Familia	Ocupado	Desocupado	Edificio, publico Negocio/ Otro	Estado Vivienda		
					B	R	M
82	Juan Carlos Guerra		x				x
83	Tomas Márquez	x					x
84	Broli Bu Portillo		x				X
85	Juan Pablo Cobus Benítez	x					x
86	Héctor Bobadilla	x					x
87	Carlos Murillo		x				x
88	Ricardo Perdomo	x					x
89	Florinda Cruz	x					x
90	Miguel Ángel	x				x	
91	Donis Miranda	x			x		
92	Ángel Antonio Domínguez	x					x
93	Antonio Domínguez	x				x	
94	Dubis Oneyda Cruz		x				x
95	Geovanny Guevara	x					x
96	Flor Guevara		x				x
97	Edin Orellana			Construcción			
98	Victoria Domínguez	x					x
99	Bartolo Orellana	x					x
100	Jorge Orellana	x				x	
101	Wilmer Hernández		x				x
102	Rubén Hernández	x		Molino		x	
103	Wilmer Hernández	x			x		
104	Berta Alisia Murillo	x					x
105	Santos Sánchez Elvir		x				X
106	Vicente Cantarero	x				x	
107	Vicente Martínez	x				x	
108	Edgar Eliu Martínez	x			x		

Consejo Intermunicipal Higuito / Municipalidad de San Juan de Opóa, Copán
Identificación de vivienda por comunidad

Municipio de: San Juan de Opóa

Código: 0418

Comunidad: Los Linderos

Nº Vivienda	Nombre de jefe de Familia	Ocupado	Desocupado	Edificio, publico Negocio/ Otro	Estado Vivienda		
					B	R	M
109	Mario Domínguez	x				x	
110	Pedro Tejada		x				x
111	Norma Elvir	x					x
112	Santiago Tejada	x				x	
113	Juan Sánchez Elvir		x				x
114	Aidé Suyapa Elvir	x					x
115	Anselmo Ramos	x					x
116	Marco Antonio Miranda	x				x	
117	Marta García	x				x	
118	Josué Gomes	x			x		
119	Juana Villanueva	x				x	
120	Uriel Domínguez	x			x		
121	Noé Duarte	x			x		
122	Julián Orellana	x				x	
123	Luis Peña		x				x
124	Luis Peña	x			x		
125	Elvin Elvir	x					x
126	Araceli Miranda	x			x		
127	Iglesia Evangélica			Iglesia			
128	Jesús Perdomo	x			x		
129	Dilma Franco	x			x		
130	Darwin Miranda	x				x	
131	Fredy Murillo	x			x		
132	Gonzalo Murillo	x					x
133	Belmi Yubany Murillo	x					x
134	Santos Elvir Perdomo	x			x		
135	Sergio Perdomo	x			x		

Consejo Intermunicipal Higuito / Municipalidad de San Juan de Opóa, Copán
Identificación de vivienda por comunidad

Municipio de: San Juan de Opóa

Código: 0418

Comunidad: Los Linderos

Nº Vivienda	Nombre de jefe de Familia	Ocupado	Desocupado	Edificio, publico Negocio/ Otro	Estado Vivienda		
					B	R	M
136	Marco Tulio Elvir	x					x
137	Jesús Elvir	x			x		
138	Gregorio Elvir	x			x		
139	Ángel Antonio Ramírez	x					x
140	Edgardo Ramírez	x					x
141	Marco Antonio Ramírez	x					x
142	Margarita Coto	x		Pulpería	x		
143	Marco Tulio Miranda	x				x	
144	Iglesia Evangélica			Iglesia			
145	Edgardo Elvir	x					x
146	José Pedro Elvir	x					x
147	Vicente Elvir Madrid	x			x		
148	Rosalía Cruz	x				x	
149	Geydi Miranda	x				x	
150	Julián Domínguez	x			x		
151	Nicolás Elvir		x				x
152	Mercedes Hernández	x		Pulpería		x	
153	Wilman Domínguez	x				x	
154	Wilmer Perdomo	x				x	
155	Arsenio Domínguez	x				x	
156	Ovidio Urrea	x				x	
157	Clemente Ramírez	x					x
158	Isabel Ramírez	x				x	
159	Carmelina Ramírez	x					x

Descripción Edificación	#
Viviendas ocupadas	124
Viviendas desocupadas	23
Iglesias	3
Centro Comunal	1
Escuela	1
Kínder	0
Cesar	0
Negocios	5
Edificio 0Gubernamental	2
Otras	9
Total	159

Consejo Intermunicipal Higuito / Municipalidad de San Juan de Opóa, Copán
Identificación de vivienda por comunidad

Municipio de: San Juan de Opóa

Código: 0418

Comunidad: El Contamal

Nº Vivienda	Nombre de jefe de Familia	Ocupado	Desocupado	Edificio, publico Negocio/ Otro	Estado Vivienda		
					B	R	M
1	Luis Alonso Lazó	x					x
2	Carlos Abel Barnica	x					x
3	Luciano Mejía	x					x
4	Lucio Pineda	x				x	
5	Francis Menjivar	x				x	
6	Rosalía Cruz Mendoza	x					x
7	Julia Sobeida Cruz	x		Pulpería	x		
8	Saturnino Cruz	x				x	
9	José Valentín Cruz	x			x		
10	Cesar Antonio Tabora		x		x		
11	José Felipe Cruz	x			x		
12	Genaro Ramos	x				x	
13	Herminia Cruz Murillo	x			x		
14	Francisca Cruz	x		Pulpería		x	
15	Iglesia Evangélica			Iglesia			
16	Teófilo Perdomo Mejía			Construcción			
17	Santiago Torres	x					x
18	Reinaldo Mejía	x		Pulpería	x		
19	Vilma Mejía	x				x	
20	Selvin Cruz Mejía		x			x	
21	Jorge García		x			x	
22	Jorge García	x				x	
23	Juan José López	x				x	
24	Centro Comunal			Centro Com.			
25	Florinda Rivera	x		Cantina			x
26	Juan Cruz	x					x
27	Salvador Barnica	x			x		

Consejo Intermunicipal Higuito / Municipalidad de San Juan de Opóa, Copán
Identificación de vivienda por comunidad

Municipio de: San Juan de Opóa

Código: 0418

Comunidad: El Contamal

Nº Vivienda	Nombre de jefe de Familia	Ocupado	Desocupado	Edificio, publico Negocio/ Otro	Estado Vivienda		
					B	R	M
28	María de los Ángeles Perdomo	x			x		
29	Olvin Torres	x				x	
30	José Fausto Cruz	x				x	
31	Antonio Cruz García		x		x		
32	José Wilman García Cruz	x				x	
33	José Antonio Cruz	x				x	
34	Miguel Ángel Orellana	x				x	
35	Manuel de Jesús Cruz	x			x		
36	Angelina Cruz Orellana		x			x	
37	Rosario Cruz Orellana	x					x
38	Marvin Esteban Romero		x		x		
39	Manuel Rojas	x				x	
40	Cipriano Rojas	x				x	
41	Cipriano Rojas		x			x	
42	Escuela Francisco Morazán			Escuela			
43	Juan Alberto Cruz	x		Pulpería	x		
44	Salomón Soriano	x				x	
45	Prospero Antonio Cruz Díaz	x					x
46	Alfredo Molina	x		Pulpería	x		
47	Carlos Torres	x			x		
48	Juvenal Molina		x		x		
49	Exequiel Toledo	x			x		
50	Olga Argueta	x			x		
51	Oscar Danilo Molina	x			x		
52	Javier Antonio Molina	x			x		
53	María Magdalena Cruz	x				x	
54	Doris Landaverde	x					x

Consejo Intermunicipal Higuito / Municipalidad de San Juan de Opóa, Copán
Identificación de vivienda por comunidad

Municipio de: San Juan de Opóa

Código: 0418

Comunidad: El Contamal

Nº Vivie nda	Nombre de jefe de Familia	Ocupado	Deso cupado	Edificio, publico Negocio/ Otro	Estado Vivienda		
					B	R	M
55	Alma Cruz		x				x
56	José Roberto López	x				x	
57	José Neptali López	x			x		
58	Wilson Cruz			Construcción			
59	Salvador Cruz Cortes	x					x
60	Salvador Cruz Cruz			Construcción			
61	Ángel Antonio Cruz	x					x
62	Héctor Manuel Cruz	x				x	
63	Magdalena Cruz		x		X		
64	Juan José López		x		x		
65	Donacio Cruz	x				x	
66	Manuel de Jesús Hernández	x				x	
67	Mario Roberto López		x		x		
68	Marvin Cruz	x				x	
69	Dimas Mejía	x					x
70	Omar Cruz	x				x	
71	Otilia Torres	x					x
72	Delmer Torres	x					x
73	Joaquín	x				x	
74	Carlos López	x				x	
75	Teófilo Perdomo	x			x		
76	Iglesia Católica			Iglesia			
77	Dolman García		x		x		
78	Celia Juana Orellana	x			x		
79	Yoni Torres	x					x
80	Juana García	x				x	
81	Teodoro López	x					x

Consejo Intermunicipal Higuito / Municipalidad de San Juan de Opóa, Copán
Identificación de vivienda por comunidad

Municipio de: San Juan de Opóa

Código: 0418

Comunidad: El Contamal

Nº Vivie nda	Nombre de jefe de Familia	Ocupado	Deso cupado	Edificio, publico Negocio/ Otro	Estado Vivienda		
					B	R	M
82	Expectación Hernández	x				x	
83	Digna Mejía		x				x
84	Digna Mejía	x				X	
85	Kinder			Kinder			
86	Robín Cruz			Construcción			
87	Karla Patricia García			Construcción			
88	Marco Tulio García	x			x		
89	Lucia Cruz	x					x
90	Nora Yadira Torres	x				x	
91	Onan Torres	x				x	
92	Concepción Cruz	x					x
93	Roberto Díaz	x			x		
94	Iglesia de Cristo			Construcción			
95	Jesús Cruz Quezada	x			x		
96	Jesús Cruz Quezada			Construcción			
97	Rómulo López	x					x
98	Laura Erecli Cruz	x					x
99	Ever López	x					x
100	Candelaria López	x			x		
101	Yubany López Landaverde			Construcción			
102	Concepción López	x					x
103	Yeni Maritza Pérez	x					x
104	Margarita Murillo	x			x		
105	Carlos Mejía		x			X	
106	Edwin Soriano	x			x		
107	Javier Palma			Construcción			
108	Elvira Hernández	x				x	

Consejo Intermunicipal Higuito / Municipalidad de San Juan de Opóa, Copán
Identificación de vivienda por comunidad

Municipio de: San Juan de Opóa

Código: 0418

Comunidad: El Contamal

Nº Vivienda	Nombre de jefe de Familia	Ocupado	Desocupado	Edificio, publico Negocio/ Otro	Estado Vivienda		
					B	R	M
109	Suyapa Hernández	x					x
110	José Francisco Palma	x					x
111	Ester Soriano	x				x	
112	Albertina Soriano		x		x		
113	José Neptali Hernández			Construcción			
114	Fredi Hernández	x					x
115	Neli Hernández	x			x		
116	Arcadio Hernández	x				x	
117	Nolvin Hernández	x			x		
118	Santos Cruz Hernández		x		x		
119	Estela Hernández	x				x	
120	Roberto Hernández	x			x		
121	Wendy Yamileth Cáceres	x			x		
122	Ernestina Hernández	x				x	
123	Pedro Cruz	x				x	
124	Doris Hernández			Construcción			
125	Daniel Flores	x				x	
126	Carlos Hernández	x					X
127	Clara Cruz	x				x	
128	Lilian Cruz			Construcción			
129	Tulio Brizuela	x		Pulpería	x		
130	Pedro Benicio Cruz	x			x		
131	Gustavo Orellana	x				x	
132	Melvin Gustavo Orellana	x			x		
133	Ermis Cruz	x			x		
134	Lucia Cruz	x				x	
135	Oqueli Cruz	x				x	

Consejo Intermunicipal Higuito / Municipalidad de San Juan de Opóa, Copán
Identificación de vivienda por comunidad

Municipio de: San Juan de Opóa

Código: 0418

Comunidad: El Contamal

Nº Vivie nda	Nombre de jefe de Familia	Ocupado	Deso cupado	Edificio, publico Negocio/ Otro	Estado Vivienda		
					B	R	M
136	Oscar Orlando Cruz	x				x	
137	Deisy Cruz		x				x
138	Arely Cruz	x				x	
139	Juana Hernández	x			x		
140	Sofía Cruz	x					x
141	Juan Hernández	x				x	
142	Denis Hernández	x					x
143	Cristian López	x				x	
144	German López	x			x		
145	Elvin Flores		x		x		
146	Nixon García	x		Pulpería		x	
147	Roel García Murillo			Construcción			
148	Adel García	x				x	
149	Faris García	x					x
150	Marlon López	x					x
151	Sergio Arturo López	x					x
152	Francisco Soriano	x					x
153	Carlos Francisco Soriano	x			x		
154	Wendy Rivera	x				x	
155	Gustavo Orellana		x				x
156	Santos Cruz Hernández	x			x		
157	Santos Cruz Menjivar	x			x		
158	Wilman Cruz		x		x		
159	Juvenal Molina		x		x		

Descripción Edificación	#
Viviendas ocupadas	119
Viviendas desocupadas	22
Iglesias	2
Centro Comunal	1
Escuela	1
Kínder	1
Cesar	0
Negocios	8
Edificio 0Gubernamental	2
Otras	15
Total	159

Consejo Intermunicipal Higuito / Municipalidad de San Juan de Opóa, Copán
Identificación de vivienda por comunidad

Municipio de: San Juan de Opóa

Código: 0418

Comunidad: El Portillo

Nº Vivienda	Nombre de jefe de Familia	Ocupado	Desocupado	Edificio, publico Negocio/ Otro	Estado Vivienda		
					B	R	M
1	Carlos Hernández	x			x		
2	Ana Gloria Hernández	x					x
3	Doris Ondina Hernández	x			x		
4	María Luz Hernández	x			x		
5	Marta Cristina Hernández		x			x	
6	María Dilia Hernández	x				x	
7	Franklin Hipólito López	x				x	
8	Yadira Liseth López		x				x
9	José Adelmo Hernández	x		Pulpería	x		
10	Humberto Hernández	x		Pulpería		x	
11	Escuela Juan Manuel Galbes			Escuela			
12	José Ramiro Soriano	x			x		
13	José Ramiro Soriano	x				x	
14	Dora Jovelina Soriano		x	Bodega		x	
15	José Armando Soriano	x			x		
16	Francisco Soriano			Construcción			
17	Pablo Casco	x				x	
18	José Ignacio Urquía		x				x
19	Marco Antonio Hernández	x				x	
20	Carmela Jacinto		x				x
21	Arnol Javier Hernández	x			x		
22	Humberto Alvarado		x				x
23	Kinder			Kinder			
24	José Ramiro Soriano		x				x
25	Graciela Vásquez	x					x
26	Miguel Ángel Vásquez	x				x	
27	Iglesia Católica			Iglesia			

Consejo Intermunicipal Higuito / Municipalidad de San Juan de Opóa, Copán
Identificación de vivienda por comunidad

Municipio de: San Juan de Opóa

Código: 0418

Comunidad: El Portillo

Nº Vivie nda	Nombre de jefe de Familia	Ocupado	Deso cupado	Edificio, publico Negocio/ Otro	Estado Vivienda		
					B	R	M
28	Octavio Jacinto Cruz	x			x		
29	María Irma Mateo	x					x
30	Carlos Roberto Mateo	x			x		
31	María de los Ángeles Cruz	x					x
32	María Isabel Cruz	x				x	
33	Héctor Armando Mateo	x		Pulpería	x		
34	Rosalía Mateo	x				x	
35	Eblin Cortes Mateo	x			x		
36	Edelmira Mateo	x				x	
37	Manuel Jacinto		x				x
38	Josefina Contreras			Construcción			
39	Saúl Contreras			Construcción			
40	Darwin Contreras	x				x	
41	Sergin Contreras	x				x	
42	Daniel Contreras	x			x		
43	Milton Contreras		x				x
44	José Luis Erazo	x				x	
45	Orlando Arita	x				x	
46	Orlin Hernández	x			x		
47	Leticia Erazo		x				x
48	Lucila Prado	x		Billar		x	
49	Edwin Yoneri Hernández	x			x		
50	José Alexis Hernández	x		Pulpería		x	
51	Rafael Márquez	x			x		
52	Franklin Mauricio Márquez	x			x		
53	María Esperanza Márquez	x			x		
54	María Ilsa Márquez	x				x	

Consejo Intermunicipal Higuito / Municipalidad de San Juan de Opóa, Copán
Identificación de vivienda por comunidad

Municipio de: San Juan de Opóa

Código: 0418

Comunidad: El Portillo

Nº Vivie nda	Nombre de jefe de Familia	Ocupado	Deso cupado	Edificio, publico Negocio/ Otro	Estado Vivienda		
					B	R	M
55	María de Jesús Hernández	x				x	
56	Miguel Ángel Gabarrete	x					x
57	Martin Argueta	x					x
58	Elvin Alfonso Mateo	x		Pulpería		x	
59	Leonel Nataren	x			x		
60	Joel Aníbal Orellana	x					x
61	Iris Oneyda Nataren	x					x
62	José Pedro Rodríguez	x					x
63	Emiliano Peña		x				X
64	Emiliano Peña		x				x
65	Luis Alonso Reyes	x				x	
66	German Orellana	x				x	
67	Griselda Rodríguez	x			x		
68	Rosibel Reyes López		x				x
69	José Lorenzo Rodríguez	x				x	
70	José Antonio Reyes	x				x	
71	Dinora Rodríguez	x			x		
72	Francisca Reyes	x				x	
73	Selvin Noé Reyes	x				x	
74	Juan Rodríguez	x			x		
75	Judith Gonzales		x				x
76	Rene Rodríguez	x				x	
77	Andrés Aguilar Vásquez	x				x	
78	Fernando Vásquez	x				x	
79	José Benigno Vásquez	x					x
80	Ovidio Domínguez		x				x
81	Cristóbal Henríquez	x				x	

Consejo Intermunicipal Higuito / Municipalidad de San Juan de Opóa, Copán
Identificación de vivienda por comunidad

Municipio de: San Juan de Opóa

Código: 0418

Comunidad: El Portillo

Nº Vivienda	Nombre de jefe de Familia	Ocupado	Desocupado	Edificio, publico Negocio/ Otro	Estado Vivienda		
					B	R	M
82	Juan Antonio López	x					x
83	María Del Carmen López	x				x	
84	José Santos Vásquez	x			x		
85	Vicente Rodríguez	x					x
86	Wilson Hernández	x			x		
87	Bacilio López	x		Pulpería	x		
88	Mirza Nohemí Alvarado	x			x		
89	José Humberto Alvarado	x				x	
90	Juan Ramos Rodríguez	x			x		
91	Juan Carlos Rodríguez		x				x
92	Edwin Darío Alvarado		x				x
93	Efraín Pineda	x				x	
94	Elder Yobany Barrera	x				x	
95	José Evenor Barrera	x			x		
96	Maximino Orellana	x				x	
97	Linda Brides Pineda	x					x
98	Guadalupe Dubon	x		Pulpería	x		
99	Juan Carlos Rodríguez	x			x		
100	José Orlando Mateo	x				x	
101	Idalia López	x					x
102	Miguel Antonio Urrea	x					x
103	Antonio Maldonado	x				x	
104	German Murillo	x				x	
105	José Reinaldo Jacinto	x				x	
106	Víctor Gregorio Dubon	x				x	
107	Gregorio Fátima Caballero	x				x	
108	Liduvina Jacinto	x			x		

Consejo Intermunicipal Higuito / Municipalidad de San Juan de Opóa, Copán
Identificación de vivienda por comunidad

Municipio de: San Juan de Opóa

Código: 0418

Comunidad: El Portillo

Nº Vivienda	Nombre de jefe de Familia	Ocupado	Desocupado	Edificio, publico Negocio/ Otro	Estado Vivienda		
					B	R	M
109	Ovidio Domínguez	x				x	
110	Kelvin Antonio Domínguez		x				x
111	Concepción Cruz	x					x
112	Tomasa Jacinto	x					x
113	Feliciano Domínguez	x			x		
114	Irene Prado		x				x
115	Pablo Jacinto	x				x	
116	Marco Tulio Hernández	x				x	
117	Joel Domínguez	x				x	
118	Ana Gloria Hernández		x				x
119	Jesús Gomes	x				x	
120	Walter Hernández	x					x
121	Ángela Domínguez	x			x		
122	Manuel Caballero Dubon	x				x	
123	Otilia Caballero	x				x	
124	Walter Hernández			Construcción			
125	Mercedes Jacinto	x				x	
126	Jaime Caballero	x					X
127	María Francisca Reyes	x					x
128	José Fidel Jacinto			Construcción			
129	Isolina Reyes	x					x
130	Rosa Candelaria Prado	x					x
131	Ercilia Jacinto	x				x	
132	Victoria Jacinto	x				x	
133	Milton Gregorio Jacinto	x					x
134	Alejandro Jacinto		x				x
134	Carmen Villeda		x				x

Consejo Intermunicipal Higuito / Municipalidad de San Juan de Opóa, Copán
Identificación de vivienda por comunidad

Municipio de: San Juan de Opóa

Código: 0418

Comunidad: El Portillo

Nº Vivienda	Nombre de jefe de Familia	Ocupado	Desocupado	Edificio, publico Negocio/ Otro	Estado Vivienda		
					B	R	M
136	Carlos Humberto Pineda			Construcción			
137	Fredy Licona		x				x
138	Mirian Yaneth Tabora	x			x		
139	Julio Nataren	x					x
140	Antonio Portillo		x			x	
141	Ángel Augusto Pinto			Construcción			
142	Antonio Portillo			Construcción			
143	Antonio Portillo		x				x

Descripción Edificación	#
Viviendas ocupadas	107
Viviendas desocupadas	25
Iglesias	1
Centro Comunal	0
Escuela	1
Kínder	1
Cesar	0
Negocios	8
Edificio 0Gubernamental	2
Otras	8
Total	143

Consejo Intermunicipal Higuito / Municipalidad de San Juan de Opóa, Copán
Identificación de vivienda por comunidad

Municipio de: San Juan de Opóa

Código: 0418

Comunidad: El Pinal

Nº Vivien da	Nombre de jefe de Familia	Ocupado	Deso cupado	Edificio, publico Negocio/ Otro	Estado Vivienda		
					B	R	M
1	Arístides Elvir		x				x
2	Salomón Alvarado Benítez	x				x	
3	Pedro Molina		x				
4	Elizabeth Villanueva	x				x	
5	Adelmo Villanueva	x				x	
6	Edwin Joel Villanueva		x				
7	Tulio Villeda		x	Pulpería			
8	Caseta esperar bus			Caseta bus			
9	Alejandro Cueva	x				x	
10	Don Alejo		x				
11	Edgardo Galiano		x				
12	Elena Villeda		x	Cantina			
13	María Eloísa Erazo	x		Cantina		x	
14	Tulio Villeda		x	Venta de Cocos			
15	Lilian Joaquín Erazo	x			x		
16	Tulio Villeda	x				x	
17	Hayde Quiroz			Construcción			
18	Melida Villeda	x					x
19	Jaime Coto	x			x		
20	Arnulfo coto	x				x	
21	Elías Villeda	x				x	
22	Juan Ramón Saavedra		x				
23	Ramón Villeda	x			x		
24	Carlos Mauricio Elvir	x				x	
25	Junior Hernández		x				
26	Idalia Elvir	x				x	
27	María Cándida Euceda	x				x	

Consejo Intermunicipal Higuito / Municipalidad de San Juan de Opóa, Copán
Identificación de vivienda por comunidad

Municipio de: San Juan de Opóa

Código: 0418

Comunidad: El Pinal

Nº Vivienda	Nombre de jefe de Familia	Ocupado	Desocupado	Edificio, publico Negocio/ Otro	Estado Vivienda		
					B	R	M
28	Porfirio Cáceres	x				x	
29	Edgardo Elvir	x			x		
30	Cristian Orlando Miranda			Construcción			
31	Raúl Miranda	x				x	
32	Javier Miranda	x				x	
33	Rafael Pérez	x				x	
34	Wilson Miranda	x				x	
35	Nelson Miranda	x					x
36	Juana Benítez			Construcción			
37	Leonel Elvir	x			x		
38	German Elvir	x				x	
39	Joel Villeda	x			x		
40	Jesús Benítez	x				x	
41	Juan José Elvir	x				x	
42	Amelia Elvir	x				x	
43	Fausto Elvir	x				x	
44	Salome Elvir	x			x		
45	Antonio Miranda	x			x		
46	Ana Ruth Miranda		x				
47	Gloria Argentina Miranda		x				
48	Isael Miranda	x					x
49	Denis Alexander Benítez	x			x		
50	Margarita Elvir	x					x
51	Santos Antonio Benítez	x					x
52	Erasmus Benítez	x			x		
53	Manuel de Jesús Díaz	x					x
54	Javier Benítez	x			x		

Consejo Intermunicipal Higuito / Municipalidad de San Juan de Opóa, Copán
Identificación de vivienda por comunidad

Municipio de: San Juan de Opóa

Código: 0418

Comunidad: El Pinal

Nº Vivien da	Nombre de jefe de Familia	Ocupado	Deso cupado	Edificio, publico Negocio/ Otro	Estado Vivienda		
					B	R	M
55	Eneldina Miranda	x				x	
56	Gabriel Miranda	x					x
57	Juan Murcia	x					x
58	Leopoldo Pineda	x				x	
59	José Cruz Pineda	x			x		
60	Margarita Martínez	x				x	
61	Ignacia Lara	x				x	
62	Ovidio Elvir	x			x		
63	Roberto Villeda			Iglesia			
64	Roberto Villeda	x		Pulpería	x		
65	Adelmo Elvir		x				
66	Paulina Guzmán	x				x	
67	José Luis Villeda	x			x		
68	Edgardo Villeda		x				
69	Juan Antonio Benítez	x				x	
70	Blanca López	x					x
71	Guadalupe Joaquín		x	Comedor			
72	Isabel Moreno	x					x
73	Ovidio Urquía		x	Bodega			
74	Ovidio Urquía	x		Pulpería	x		
75	Jardín de Niños (Héctor Urquía)			Jardín			
76	Escuela (18 de Noviembre)			Escuela			
77	Jose Erazo		x				
78	Salvador Erazo	x				x	
79	Aurelia Cáceres	x				x	
80	Gladis Erazo	x				x	
81	Jackelin Erazo	x				x	

Consejo Intermunicipal Higuito / Municipalidad de San Juan de Opóa, Copán
Identificación de vivienda por comunidad

Municipio de: San Juan de Opóa

Código: 0418

Comunidad: El Pinal

Nº Vivienda	Nombre de jefe de Familia	Ocupado	Desocupado	Edificio, publico Negocio/ Otro	Estado Vivienda		
					B	R	M
82	Salomón Erazo	x				x	
83	Juan Erazo	x				x	
84	Elder Pineda	x			x		
85	Saúl Pineda	x			x		
86	Amada Pineda	x				x	
87	Edufio Pineda	x				x	
88	Alba Prado	x			x		
89	Dagoberto Pineda	x			x		
90	Víctor Pineda	x			x		
91	Ondina Erazo	x				x	
92	Arturo Erazo	x				x	
93	Selvin Erazo	x				x	
94	Javier Cáceres	x				x	
95	Isabel Prado	x					x
96	Fernando Cáceres	x		Molino		x	
97	Glendy Cáceres	x		Pulpería		x	
98	Delmer Pineda	x				x	
99	Wilmer Erazo	x				x	
100	Rosalio Pineda	x			x		
101	Kevin Pineda	x			x		
102	Fernando Maldonado	x				x	
103	Mirian Pineda	x			x		
104	Edgar Pineda		x				
105	Rosa Elvira Pineda	x			x		
106	Orlando Pineda	x			x		
107	Patricia Pineda	x			x		
108	Juan Pineda		x				

Consejo Intermunicipal Higuito / Municipalidad de San Juan de Opóa, Copán
Identificación de vivienda por comunidad

Municipio de: San Juan de Opóa

Código: 0418

Comunidad: El Pinal

Nº Vivien da	Nombre de jefe de Familia	Ocupado	Deso cupado	Edificio, publico Negocio/ Otro	Estado Vivienda		
					B	R	M
109	Juan Pineda	x				x	
110	Vicente Pineda	x				x	
111	Raúl Urquía	x			x		
112	Oscar Elvir	x			x		
113	Oscar Elvir		x				
114	Rodolfo Pineda	x		Pul./mol./billar	x		
115	Jorge Pineda	x			x		
116	Keldin Erazo	x			x		
117	Antonio Pineda	x				x	
118	Laura Erazo	x				x	
119	Ventura Elvir	x					x
120	Marcos Tulio Hernández	x				x	
121	Marlon Pineda	x				x	
122	Manuel Villanueva	x		Pulpería		x	
123	Ernesto Guerra	x					x
124	Doris Miranda	x				x	
125	Francis Villeda		x				
126	Juan Villeda	x					X
127	Héctor Elías Cuellar		x				
128	Zoila Rosales	x				x	
129	Marisol Villeda	x				x	
130	María Aurea Erazo	x				x	
131	Rufino García	x				x	
132	German García	x			x		
133	Mavis Corina Mejía		x			x	
134	Eduardo Tabora	x			x		
135	Olman Mejía		x				

Consejo Intermunicipal Higuito / Municipalidad de San Juan de Opóa, Copán
Identificación de vivienda por comunidad

Municipio de: San Juan de Opóa

Código: 0418

Comunidad: El Pinal

Nº Vivien da	Nombre de jefe de Familia	Ocupado	Deso cupado	Edificio, publico Negocio/ Otro	Estado Vivienda		
					B	R	M
136	Noé García		x				
137	Carlos Molina	x			x		
138	María García	x				x	
139	Manuel Nataren	x				x	
140	María Alejandrina Nataren	x				x	
141	Carmen Alvarado	x					x
142	Isabel Nataren	x					x
143	Gabriel Castillo		x				
144	Cesar Nataren	x					x
145	Dora Nataren	x				x	
146	Elvia Perdomo	x					x
147	María Elena Villeda	x			x		
148	Arsenio Erazo	x				x	
149	Margarita Erazo	x			x		
150	Dolores Pineda	x			x		
151	Pedro Madrid	x					x
152	Juan Ramón Madrid		x				
153	Pedro Madrid		x	Pulpería			
154	Dimas Solís	x					x
155	Olga Marina Hernández	x					x
156	Jorge Rivera		x				
157	Jorge Rivera		x				
158	Nolvin Benítez	x			x		
159	Iglesia "La Hermosa"			Iglesia			
160	Eleazar Edgardo Rojas	x			x		
161	Mario Rojas	x					x
162	Manuel Rojas Lara	x			x		

Consejo Intermunicipal Higuito / Municipalidad de San Juan de Opóa, Copán
Identificación de vivienda por comunidad

Municipio de: San Juan de Opóa

Código: 0418

Comunidad: El Pinal

Nº Vivien da	Nombre de jefe de Familia	Ocupado	Deso cupado	Edificio, publico Negocio/ Otro	Estado Vivienda		
					B	R	M
163	Mario Urquía		x	Bodega			
164	Héctor Urquía		x	Bodega			
165	Marco Antonio Romero	x					x
166	Sabina Aguilar	x				x	
167	Antonio Urquía	x			x		
168	María Virgilia Torres		x				
169	Carlos Aguilar	x					x
170	Antonio Urquía		x				
171	Miguel Aguilar	x					x
172	Juan Torres	x					x
173	Adelso Castillo	x				x	
174	Eugenia Dionisio	x				x	
175	Darío López		x				
176	Juan López	x					
177	Sergio Arnaldo Castellanos	x				x	
178	Elmer Fredis Torres	x				x	
179	Adres Maldonado	x		Pulpería	x		
180	Lourdes Castillo	x				x	
181	Marilú Urquía		x				
182	Darlin Erazo	x				x	
183	Rosario López	x				x	
184	Caseta de Esperar Bus			Caseta			
185	Francis Miranda	x			x		
186	Francis Miranda		x				
187	Wendy Marisela Orellana	x				x	
188	Tomas Elvir	x				x	
189	Neptali Urquía	x					X

Consejo Intermunicipal Higuito / Municipalidad de San Juan de Opóa, Copán
Identificación de vivienda por comunidad

Municipio de: San Juan de Opóa

Código: 0418

Comunidad: El Pinal

Nº Vivien da	Nombre de jefe de Familia	Ocupado	Deso cupado	Edificio, publico Negocio/ Otro	Estado Vivienda		
					B	R	M
190	Edis M. Cantarero	x		Pulp/Molino		x	
191	Roberto Erazo	x				x	
192	Juan Manuel Miranda	x				x	
193	Arnulfo Miranda	x					x
194	Esperanza Miranda	x					x
195	Manuel Miranda	x					x
196	Antonio Peña	x				x	
197	Orlando Urquía	x				x	
198	Marlon Vásquez		x				
199	Wendy Guzmán		x				
200	Carmelina Rodríguez	x				x	
201	Wendy Guzmán	x				x	
202	Antonia Vásquez		x				
203	Suyapa Vásquez	x			x		
204	Fernando Vásquez	x			x		
205	Lorena Vásquez		x				
206	Melvin Vásquez	x			x		
207	Edwin Erazo		x				
208	Jesús Villanueva	x					x
209	Jairo Erazo	x					x
210	Arturo Erazo	x			x		
211	Teresa Villeda	x				x	
212	Gerardo Erazo Villeda	x		Pulpería		x	
213	Edgar Erazo Gonzales	x				x	
214	Juvenal López		x				
215	Héctor López	x			x		
216	Nohemí López	x			x		

Consejo Intermunicipal Higuito / Municipalidad de San Juan de Opóa, Copán
Identificación de vivienda por comunidad

Municipio de: San Juan de Opóa

Código: 0418

Comunidad: El Pinal

Nº Vivien da	Nombre de jefe de Familia	Ocupado	Deso cupado	Edificio, publico Negocio/ Otro	Estado Vivienda		
					B	R	M
217	José Santos	x					x
218	Victoria Gonzales	x					x
219	Renán		x				
220	Juan Miranda	x				x	
221	Alejandrina Gonzales	x					x
222	Saúl Villeda	x				x	
223	José María Erazo	x					x
224	María Emma Rodríguez		x				
225	Luis Alonso Urquía	x					x
226	Consuelo López	x				x	
227	Rosaura Caballero	x				x	
228	Olvin Erazo	x			x		
229	Erlin Erazo		x				
230	Victoria Vargas	x				x	
231	Alonso Urquía		x				
232	Overdan Urquía		x				
233	Ovidio Prado	x				x	
234	Leopoldo Cáceres	x				x	
235	Eda Alicia Díaz	x				x	
236	Oscar Mario Prado	x				x	
237	Manuel de Jesús Pineda			Cable tv			
238	Manuel de Jesús Pineda	x			x		
239	José Inés Caballero	x		Pulpería		x	
240	Inés Caballero Pineda	x					x
241	Ricardo Pineda	x					x
242	Blanca Bautista	x			x		
243	Gerardo Montufar	x			x		

Consejo Intermunicipal Higuito / Municipalidad de San Juan de Opóa, Copán
Identificación de vivienda por comunidad

Municipio de: San Juan de Opóa

Código: 0418

Comunidad: El Pinal

Nº Vivien da	Nombre de jefe de Familia	Ocupado	Deso cupado	Edificio, publico Negocio/ Otro	Estado Vivienda		
					B	R	M
244	Juventino Mejía	x					x
245	Inés Caballero		x				
246	Kevin Romero	x				x	
247	Cesar Orlando Pineda	x				x	
248	Rolando Villeda		x				
249	María Ester Miranda	x				x	
250	Héctor Urquía		x				
251	Sergio Pineda	x				x	
252	Ángel Membreño	x		Pulpería	x		
253	Elena Hecheverría	x				x	
254	Iglesia			Iglesia			
255	Casa Pastoral		x				
256	Rodolfo Urquía		x				
257	Héctor Urquía	x			x		
258	Héctor Urquía		x				
259	Iglesia Católica			Iglesia			
260	Amalia Caballero	x			x		
261	Silvia Urquía		x				
262	Iván Cáceres	x					x
263	José Lino Jacinto	x				x	
264	Juan Cueva	x				x	
265	Miguel Benítez	x				x	
266	Rosalía Gonzales	x					x
267	Georgina Gonzales	x				x	
268	Nehemías Cáceres	x			x		
269	Mirna Yolanda Valle	x			x		
270	Juan Cáceres	x				x	

Consejo Intermunicipal Higuito / Municipalidad de San Juan de Opóa, Copán
Identificación de vivienda por comunidad

Municipio de: San Juan de Opóa

Código: 0418

Comunidad: El Pinal

Nº Vivien da	Nombre de jefe de Familia	Ocupado	Deso cupado	Edificio, publico Negocio/ Otro	Estado Vivienda		
					B	R	M
271	Delfina Hernández	x			x		
272	Santos Erazo	x			x		
273	Mainor Pineda	x			x		
274	Lourdes Hernández		x				
275	Didier Hernández		x				
276	Gelsin Erazo	x					x
277	Pedro Gonzales	x				x	
278	Alejandrina Hecheverria		x				
279	Alejandrina Hecheverria	x				x	
280	Ángela Gonzales	x				x	
281	Seleni Turcios	x				x	
282	Martin Pineda	x				x	
283	Héctor Gonzales	x				x	
284	Victoria Madrid		x				
285	Victoria Madrid		x				
286	Esperanza López	x					x
287	German Gonzales	x				x	
288	Zoila Gonzales	x					x
289	Martin Gonzales		x				
290	Lastenia Prado		x				
291	Lastenia Prado	x					x
292	Velquiz Urquía	x				x	
293	Manuel Arita	x				x	
294	Froilán Arita	x				x	
295	Wilson Arita	x				x	
296	Neptali Villeda	x					x
297	Mauricio Villeda	x				x	

Consejo Intermunicipal Higuito / Municipalidad de San Juan de Opóa, Copán
Identificación de vivienda por comunidad

Municipio de: San Juan de Opóa

Código: 0418

Comunidad: El Pinal

Nº Vivienda	Nombre de jefe de Familia	Ocupado	Desocupado	Edificio, publico Negocio/ Otro	Estado Vivienda		
					B	R	M
298	Wilfredo Villeda	x				x	
299	Edy Erazo	x		Pulpería		x	
300	Erlin Gonzales	x				x	
301	José Antonio Castillo	x				x	
302	Merari Aguilar	x			x		
303	Alfonso López	x		Molino		x	
304	Geovanny López	x					x
305	Napoleón Erazo	x					x
306	Manuel Erazo	x				x	
307	Leonel López	x					x
308	Digna Moreno	x				x	
309	Walter Otoniel Moreno	x				x	
310	Juan Antonio Benítez		x				
311	Centro Comunal			Centro Com.			
312	Elena Rodríguez	x					x
313	Azucena Servellon		x				
314	Lilian Erazo	x				x	
315	Victoria Licon	x				x	
316	Alicia Santos	x				x	
317	Simeón Rivera	x					x
318	Israel Velásquez		x				
319	Israel Velásquez	x				x	
320	Casa Banco de Occidente		x				
321	Moisés Marroquín	x			x		
322	Pompilio Marroquín	x				x	
323	Casa Pastoral			Casa pastoral			
324	Iglesia "Congregacional"			Iglesia			

Consejo Intermunicipal Higuito / Municipalidad de San Juan de Opóa, Copán
Identificación de vivienda por comunidad

Municipio de: San Juan de Opóa

Código: 0418

Comunidad: El Pinal

Nº Vivienda	Nombre de jefe de Familia	Ocupado	Desocupado	Edificio, publico Negocio/ Otro	Estado Vivienda		
					B	R	M
325	Margarita López	x			x		
326	Olga Jackeline Miranda	x			x		
327	Sergio Arita	x		Molino			x
328	Arnaldo Erazo		x				
329	Lorenzo Caballero	x				x	
330	Danilo Caballero	x				x	
331	Luisa de Guillen		x				
332	Edy Prado	x					x
333	Oscar Orellana	x					x
334	María Vásquez		x				
335	Jesús Vásquez	x				x	
336	Gerardo Rodríguez		x	Pulpería			
337	Gerardo Rodríguez		x				
338	Iglesia de Dios			Iglesia			
339	Casa Pastoral(Danilo Prado)	x				x	
340	Dilio Guillen		x				
341	Dilio Guillen	x					x
342	Barbarita Rodríguez			Construcción			
343	Feliciana Caballero	x				x	
344	María Reina Pineda	x				x	
345	Serafín Caballero	x					x
346	María Cándida Pineda	x				x	
347	Tulio Miranda	x				x	
348	Francis Miranda	x				x	
349	Marcos Miranda	x		Pulp/Cantina		x	
350	Marcos Miranda			Construcción			
351	Marcos Miranda			Construcción			

Consejo Intermunicipal Higuito / Municipalidad de San Juan de Opóa, Copán
Identificación de vivienda por comunidad

Municipio de: San Juan de Opóa

Código: 0418

Comunidad: El Pinal

Nº Vivien da	Nombre de jefe de Familia	Ocupado	Deso cupado	Edificio, publico Negocio/ Otro	Estado Vivienda		
					B	R	M
352	Mirian Miranda		x				
353	Marcelino Orellana	x				x	
354	Milton Santos		x				
355	Celia Miranda	x			x		
356	Anselmo Pérez	x				x	
357	Rosalinda Pérez		x				
358	Milton Santos		x				
359	Yimi Roberto Caballero		x				
360	Tulio Díaz	x				x	
361	Celia Miranda	x				x	
362	Ovidio Urquía		x				x
363	Elmer Miranda	x				x	
364	Denia Miranda	x				x	
365	Margarita Rodríguez	x				x	
366	Miguel Gabarrete	x		Cantina			x
367	Ervin	x					
368	Juan Cáceres		x				
369	Adrián Pérez Ramírez	x		Pulpería		x	
370	Juan Ramón Tabora	x				x	
371	Jorge		x				
372	María Esperanza	x					x
373	Héctor Pineda	x					x
374	Aarón Pineda	x					x
375	José Hernández		x				
376	Miguel Ardon		x				
377	José Hernán Villeda	x				x	
378	Miguel Ardon	x		Cantina/Billar		x	

Consejo Intermunicipal Higuito / Municipalidad de San Juan de Opóa, Copán
Identificación de vivienda por comunidad

Municipio de: San Juan de Opóa

Código: 0418

Comunidad: El Pinal

Nº Vivien da	Nombre de jefe de Familia	Ocupado	Deso cupado	Edificio, publico Negocio/ Otro	Estado Vivienda		
					B	R	M
379	Miguel Ardon		x	Molino			
380	Adelmo Madrid	x		Pulpería	x		
381	Adelmo Madrid		x	Carpintería			
382	Mario Urquía	x			x		
383	José Santos Peña	x				x	
384	Alexis Miranda	x				x	
385	Elman Orlando		x				
386	Ángela Mejía	x					x
387	Rudy Miranda	x				x	
388	Javier Caballero		x				
389	Adaly Peña	x					x
390	Dorila Villeda	x				x	
391	Amelia Dubon	x					x
392	Obdulio Madrid	x				x	
393	Donali Madrid		x				
394	Cesar Madrid	x			x		
395	Edulfo Villeda	x					x
396	Andradis Madrid	x				x	
397	Donali Madrid	x			x		
398	Ever Villeda			Construcción			
399	German Villeda	x			x		
400	Manuel Madrid	x				x	
401	Pedro Mejivar	x				x	
402	Gloria Argentina Miranda	x					x
403	Carlos Maldonado	x			x		
404	Miguel Ardon		x				
405	Héctor Urquía		x				

Consejo Intermunicipal Higuito / Municipalidad de San Juan de Opóa, Copán
Identificación de vivienda por comunidad

Municipio de: San Juan de Opóa

Código: 0418

Comunidad: El Pinal

Nº Vivienda	Nombre de jefe de Familia	Ocupado	Desocupado	Edificio, publico Negocio/ Otro	Estado Vivienda		
					B	R	M
406	Juan Madrid		x				
407	Héctor Urquía		x	Beneficio			
408	Armando Espinoza		x				
409	Onelda Erazo			construcción			
410	Terencio Rodríguez		x				

Descripción Edificación	#
Viviendas ocupadas	296
Viviendas desocupadas	90
Iglesias	6
Centro Comunal	1
Escuela	1
Kínder	1
Cesar	0
Negocios	26
Edificio OGubernamental	0
Otras	14
Total	410

Consejo Intermunicipal Higuito / Municipalidad de San Juan de Opóa, Copán
Identificación de vivienda por comunidad

Municipio de: San Juan de Opóa

Código: 0418

Comunidad: La Montañita

Nº Vivienda	Nombre de jefe de Familia	Ocupado	Desocupado	Edificio, publico Negocio/ Otro	Estado Vivienda		
					B	R	M
1	Alejandro Vásquez		x			x	
2	Ernesto Lara		x			x	
3	Sandra Lara	x				x	
4	Ernesto Lara	x		Pulpería	x		
5	Aníbal Lara Peña	x		Vivero	x		
6	Ernesto Lara		x			x	
7	Camilo López		x			x	
8	Reina Gómez	x					x
9	Iris Gonzales		x			x	
10	Johnny Javier Dubon	x				x	
11	Deisy Suyapa Dubon	x			x		
12	Gloria Esperanza Dubon	x			x		
13	Héctor Ortega		x			x	
14	Aurelio Torres	x				x	
15	Gregoria Corea Tejada	x			x		
16	Nacci Jacqueline Torres Corea	x			x		
17	Sandra Corea	x			x		
18	Adán Guerra	x				x	
19	Wilmer Blanco		x			x	
20	Misael Arita		x			x	
21	Milton Membreño	x				x	
22	Humberto Arita		x			x	
23	Luis Fernando García	x			x		
24	Lucio Ramírez	x				x	
25	Tania Jacqueline Mejía	x				x	
26	Víctor Manuel Lara		x			x	

Consejo Intermunicipal Higuito / Municipalidad de San Juan de Opóa, Copán
Identificación de vivienda por comunidad

Municipio de: San Juan de Opóa

Código: 0418

Comunidad: La Montañita

Nº Vivienda	Nombre de jefe de Familia	Ocupado	Desocupado	Edificio, publico Negocio/ Otro	Estado Vivienda		
					B	R	M
27	Héctor Vargas		x			x	
28	Mauricio Ramírez	x			x		
29	Gladis Ondina Ramírez		x			x	
30	Juan Carlos Madrid		x			x	
31	Jesús Orellana			Agua Edén		x	
32	Jesús Orellana	x			x		
33	Francisco Caballero	x				x	
34	Isabel Elvir		x			x	
35	Santos Bonilla	x				x	
36	Alexander López			Construcción			
37	María Carmen Galdámez	x					x
38	Hernán Orellana	x			x		
39	Marco Tulio Aguirre		x		x		
40	Marco Tulio Aguirre		x		x		
41	Marco Tulio Aguirre		x		x		
42	Marco Tulio Aguirre		x		x		
43	Marco Tulio Aguirre		x		x		
44	Marco Tulio Aguirre		x		x		
45	Marco Tulio Aguirre		x		x		
46	Marco Tulio Aguirre		x		x		
47	Marco Tulio Aguirre		x		x		
48	Marco Tulio Aguirre		x		x		
49	Rubenia Pérez		x			x	
50	Rodolfo Torres		x			x	
51	Santos Guerra	x				x	
52	María Pedrina Galdámez	x					x

Consejo Intermunicipal Higuito / Municipalidad de San Juan de Opóa, Copán
Identificación de vivienda por comunidad

Municipio de: San Juan de Opóa

Código: 0418

Comunidad: La Montañita

Nº Vivienda	Nombre de jefe de Familia	Ocupado	Desocupado	Edificio, publico Negocio/ Otro	Estado Vivienda		
					B	R	M
53	Lucia López Galdámez	x					x
54	María Luisa Pérez	x					x
55	Carlos Vásquez	x					x
56	José Andrés Vásquez	x				x	
57	Walter Vásquez	x				x	
58	Gerardo Vásquez	x			x		
59	Lucia García	x				x	
60	Santos Andrés Suchite	x			x		
61	Baudilio Vásquez		x				x
62	Alexis Hernández Sánchez	x					x
63	Rosas Aminda Vásquez	x				x	
64	Nelson Vásquez	x				x	
65	Nancy Medina	x				x	
66	Javier Vásquez	x				x	
67	Wilson Alexander Vásquez	x				x	
68	Pedro Antonio Pérez		x	Negocio		x	
69	Jaime Vásquez	x			x		
70	Anastasia Gomes	x					x
71	Ruth Elizabeth López R.	x					x
72	Digna Pilar Deras	x				x	
73	Raúl Humberto Tabora	x					x
74	José Orlando Muños Carranza	x					x
75	Jesús Carranza	x				x	
76	José Luis Herrera		x				x
77	Milton Membreño			Construcción			
78	María Leonarda Fuentes	x					x

Consejo Intermunicipal Higuito / Municipalidad de San Juan de Opóa, Copán
Identificación de vivienda por comunidad

Municipio de: San Juan de Opóa

Código: 0418

Comunidad: La Montañita

Nº Vivienda	Nombre de jefe de Familia	Ocupado	Desocupado	Edificio, publico Negocio/ Otro	Estado Vivienda		
					B	R	M
79	Deisy Chinchilla	x					x
80	Iris Gonzales		x				x
81	Nepalí Díaz		x				x
82	Fernando López		x				x
83	Danilo Santos		x				x
84	Magdalena Méndez	x					X
85	Gloria Marina Polanco	x			x		
86	Zoila Esperanza de Enamorado	x			x		
87	María Pedrina Bonilla	x					x
88	José Ángel Perdomo	x				x	
89	Alex Ortiz		x				x
90	Ángel María Erazo	x				x	
91	María Pedrina Bonilla			Construcción			
92	Concepción Torres	x					x
93	Noé Pérez	x				x	
94	Manuel Torres	x			x		
95	Pedro Antonio Díaz	x			x		
96	Nepalí Díaz	x		Pulpería		x	
97	Juliano Ramírez		x				x
98	Celsa Antonia Méndez	x					x
99	Luis Ardon Calderón	x					x
100	Juárez Omar Mejía		x				x
101	Oralia Hortensia	x			x		
102	Nelda Madrid	x				x	
103	Adela Madrid	x					x
104	Carlos Madrid	x					x

Consejo Intermunicipal Higuito / Municipalidad de San Juan de Opóa, Copán
Identificación de vivienda por comunidad

Municipio de: San Juan de Opóa

Código: 0418

Comunidad: La Montañita

Nº Vivienda	Nombre de jefe de Familia	Ocupado	Desocupado	Edificio, publico Negocio/ Otro	Estado Vivienda		
					B	R	M
105	José Osmir Villanueva	x				x	
106	Ada Maricela Caballero	x				x	
107	Francisco Madrid	x				x	
108	Napoleón Medina		x				x
109	Fausto Milla		x				x
110	Manuel Guzmán Pinto	x					x
111	Noé Canelo		x				x
112	Filomena Gonzales	x				x	
113	Rony Edgardo Hernández			Construcción			
114	Fabián Ríos		x				x
115	Merin Elizabeth Vázquez	x			x		
116	Jorge Alberto Hernández	x			x		
117	Santos Orellana		x				x
118	Pedro Antonio Martínez Rivera	x					x
119	Martina Díaz	x					x
120	Luis Alonso López	x				x	
121	Javier Antonio Ramos	x				x	
122	Edulfo López	x					x
123	María Paola Orellana	x			x		
124	Melida López		x				x
125	Humberto Alvares		x				x
126	Wilmer López		x				X
127	Marta Alicia Méndez	x				x	
128	Dagoberto Caballero	x			x		
129	Eugenio Vásquez	x					x
130	Luis Flores		x				x

Consejo Intermunicipal Higuito / Municipalidad de San Juan de Opóa, Copán
Identificación de vivienda por comunidad

Municipio de: San Juan de Opóa

Código: 0418

Comunidad: La Montañita

Nº Vivienda	Nombre de jefe de Familia	Ocupado	Desocupado	Edificio, publico Negocio/ Otro	Estado Vivienda		
					B	R	M
131	Santos Torres	x				x	
132	Sergio Antonio Pérez	x				x	
133	Santos Sánchez		x				x
134	José Ramírez	x					x
135	Domitila Tejada		x				x
136	Martin Villanueva		x				x
137	Concepción Portillo	x				x	
138	María Araceli Rodríguez	x				x	
139	Araceli Hernández		x				x
140	Sonia Maribel Larios	x				x	
141	José Peña	x					x
142	Bernarda Nolasco	x			x		
143	Melvin López	x				x	
144	Estefanía López	x				x	
145	Iglesia "Monte Moriath"			Iglesia			
146	Manuel Chinchilla		x				x
147	Gladis Ondina Ramírez	x				x	
148	Banco de Occidente		x		x		
149	Elsa Mirian Morataya	x					x
150	Asociación Bayan		x	Negocio			
151	Carlos Sagastume		x				x
152	José Emilio García	x				x	
153	Glenda Yamileth Deras		x				x
154	Anabel Gómez	x				x	
155	Digna Martínez	x		Pulpería	x		
156	Escuela "Santo Domingo"			Escuela			

Consejo Intermunicipal Higuito / Municipalidad de San Juan de Opóa, Copán
Identificación de vivienda por comunidad

Municipio de: San Juan de Opóa

Código: 0418

Comunidad: La Montañita

Nº Vivienda	Nombre de jefe de Familia	Ocupado	Desocupado	Edificio, publico Negocio/ Otro	Estado Vivienda		
					B	R	M
157	Marco Antonio García	x				x	
158	Orlando Díaz	x			x		
159	María Dorila Díaz	x				x	
160	Lucio Torres	x					x
161	Samuel Antonio Milla	x			x		
162	Suyapa Madrid	x				x	
163	María Cástula López	x				x	
164	María Transito López	x			x		
165	Iglesia Congregacional			Iglesia			
166	Marina Lara	x				x	
167	Aníbal Rodríguez	x					x
168	Lucio Martínez	x				x	
169	Iglesia Católica			Iglesia			
170	Gonzalo Romero		x				x
171	Lidia Esperanza Ramírez	x			x		
172	Juan Ángel Torres	x				x	
173	Wilman Torres		x				x
174	Pedro Ortiz	x					x
175	Isabel Paz	x		Pulpería		x	
176	Olga Paz	x			x		
177	Cecilia Paz		x			x	
178	Berta Lila Rodríguez	x			x		
179	Edwin Paz			Construcción			
180	Blanca Lidia Dubon	x				x	
181	Wilman Torres		x				x
182	Alfredo Paz	x				x	

Consejo Intermunicipal Higuito / Municipalidad de San Juan de Opóa, Copán
Identificación de vivienda por comunidad

Municipio de: San Juan de Opóa

Código: 0418

Comunidad: La Montañita

Nº Vivienda	Nombre de jefe de Familia	Ocupado	Desocupado	Edificio, publico Negocio/ Otro	Estado Vivienda		
					B	R	M
183	Héctor Paz	x				x	
184	Nancy Elizabeth Paz Madrid	x				x	
185	Matías Madrid	x			x		
186	Edgardo Madrid		x				x
187	Maritza Xiomara Dubon	x			x		
188	Adabeli Vásquez	x			x		
189	Germán Castillo		x				x
190	Orlando Pinto	x			x		
191	Dilcia Paz		x				x
192	Jorge Orlando Portillo	x			x		
193	Irma Yolanda Peña	x				x	
194	Carmen Jerezano	x			x		
195	Templo Nueva Visión			Iglesia			
196	Marilú Ester Nolasco	x		Pulpería	x		
197	Samuel Membreño	x			x		
198	Candelaria Martínez	x				x	
199	Norma Nolasco	x				x	
200	Delmer Alexander Vargas	x		Carpintería		x	
201	Carlos David Villeda			Construcción			
202	Carlos David Villeda	x				x	
203	Hilda Esperanza Lara	x					x
204	Walter Aguilera	x		Negocio		x	
205	Vicente Gonzales	x			x		
206	Telma Ramona Mejía	x			x		
207	Felicito García	x				x	
208	Fredi Espinoza		x				x

Consejo Intermunicipal Higuito / Municipalidad de San Juan de Opóa, Copán
Identificación de vivienda por comunidad

Municipio de: San Juan de Opóa

Código: 0418

Comunidad: La Montañita

Nº Vivienda	Nombre de jefe de Familia	Ocupado	Desocupado	Edificio, publico Negocio/ Otro	Estado Vivienda		
					B	R	M
209	Wilmer Edgardo Castellanos		x				x
210	Iván Dubon	x			x		
211	Juan Dubon		x				x
212	José Nehemías Rodríguez	x			x		
213	Manuel Aguilar		x				x
214	Alonso Torres	x			x		
215	Rudy Dubon	x			x		
216	Jesús Dubon	x		Pulpería	x		
217	Wilman Torres Cruz		x				x
218	Wilman Torres Cruz		x				x
219	Deisy Torres	x				x	
220	Alan Argeñal		x			x	
221	Jesús Torres	x				x	
222	Iris Yamileth Gómez	x			x		
223	Wilmer Edgardo Gómez			Construcción			
224	Lucio Bárcenas		x				x
225	Eli Omar Castillo	x			x		
226	Reynerio Arita		x				x
227	Dora Murillo		x	Doricentro			
228	Agustín Dubon	x				x	
229	Reyna Larios	x				x	
230	Gladis Castellanos	x				x	
231	Lourdes Maribel Gonzales		x			x	
232	Rosa Elena Méndez	x				x	
233	Ángel Hernández	x			x		
234	Gloria Vásquez	x				x	

Consejo Intermunicipal Higuito / Municipalidad de San Juan de Opóa, Copán
Identificación de vivienda por comunidad

Municipio de: San Juan de Opóa

Código: 0418

Comunidad: La Montañita

Nº Vivienda	Nombre de jefe de Familia	Ocupado	Desocupado	Edificio, publico Negocio/ Otro	Estado Vivienda		
					B	R	M
235	Mercedes Hernández	x				x	
236	José Israel Hernández	x			x		
237	Kínder "República Japón"			Kínder			
238	Casa Comunal			Centro Com.			
239	Evelio Ramírez	x			x		
240	Rogelio Ordoñez		x			x	
241	Fausto Milla		x			x	
242	Noé Eli Dubon	x			x		
243	Irma Portillo			Construcción			
244	Hermelinda Martínez	x			x		
245	Ludin Portillo	x					x
246	Neli Hernández			Construcción			
247	Yamileth Nolasco			Construcción			
248	Delmi Nolasco			Construcción			
249	María Suyapa Rodríguez	x					x
250	Petronila Gonzales	x				x	
251	Gladis Gonzales			Construcción			
252	Alejandro Suata	x					x
253	Orlando Soto Mayor		x				x
254	Deisy Lorena Martínez	x					x
255	José Martínez Hernández	x				x	
256	José Rosa Castellanos	x			x		
257	Hermelinda Chacón	x			x		
258	Juan Mejía Orellana	x				x	
259	Bernardina Mejía Orellana	x				x	
260	José Erasmo Mejía Orellana	x		Vivero		x	

Consejo Intermunicipal Higuito / Municipalidad de San Juan de Opóa, Copán
Identificación de vivienda por comunidad

Municipio de: San Juan de Opóa

Código: 0418

Comunidad: La Montañita

Nº Vivienda	Nombre de jefe de Familia	Ocupado	Desocupado	Edificio, publico Negocio/ Otro	Estado Vivienda		
					B	R	M
261	Mario Rivera		x				x
262	Reynaldo Caballero Murillo	x			x		
263	Jesús Héctor Orellana	x		Pulpería		x	
264	José Luis Herrera	x				x	
265	Manuel de Jesús Cuellar	x				x	
266	Blanca Esperanza Orellana	x				x	
267	Antonio Orellana		x				x
268	Iglesia CEFAN			Iglesia			
269	Tomas Orellana		x				x
270	Eugenia Reyes	x					x
271	Herry Orellana	x			x		
272	Juan Hernández	x				x	
273	Alicia Caballero	x				x	
274	Juan Ángel Peña	x			x		
275	María Maura Lara	x			x		
276	María Otilia Martínez	x		Pulpería		x	
277	Ascensión Lara	x			x		
278	Nelson Aguilar		x			x	
279	María Lourdes Larios	x			x		
280	Eugenio Carvajal		x				x
281	Santos Ignacio Vega		x				x
282	Areli del Carmen Pinto	x				x	
283	José Daniel Lara	x			x		
284	José Noel Lara	x			x		
285	Julián Reyes	x				x	
286	Cristina Santamaría		x				

Consejo Intermunicipal Higuito / Municipalidad de San Juan de Opóa, Copán
Identificación de vivienda por comunidad

Municipio de: San Juan de Opóa

Código: 0418

Comunidad: La Montañita

Nº Vivienda	Nombre de jefe de Familia	Ocupado	Desocupado	Edificio, publico Negocio/ Otro	Estado Vivienda		
					B	R	M
287	Andes Vásquez		x				
288	Víctor Gómez		x				
289	Asunción Lara			Construcción			
290	Emilio Tabora		x				
291	Wilmer Lara	x				x	
292	Wendy Guerra		x				
293	Luciana Cartagena			Construcción			
294	José Orellana	x				x	
295	Guillermina Orellana R.	x					x
296	María Josefa Ramos	x				x	
297	Santos Lara	x				x	
298	Santiago Vásquez		x				
299	Edgardo Peña		x				
300	Rigoberto Díaz		x				
301	Mónico Reyes		x				
302	Erick Reyes		x				

Descripción Edificación	#
Viviendas ocupadas	188
Viviendas desocupadas	91
Iglesias	5
Centro Comunal	1
Escuela	1
kínder	0
Cesar	0
Negocios	16
Edificio OGubernamental	2
Otras	14
Total	302

Consejo Intermunicipal Higuito / Municipalidad de San Juan de Opóa, Copán
Identificación de vivienda por comunidad

Municipio de: San Juan de Opóa

Código: 0418

Comunidad: Valle María Auxiliadora

Nº Vivienda	Nombre de jefe de Familia	Ocupado	Desocupado	Edificio, publico Negocio/ Otro	Estado Vivienda		
					B	R	M
1	Javier Galdámez	x				x	
2	Eduardo Salguero	x					x
3	José Rodolfo Nolasco	x				x	
4	Tomas Paz	x				x	
5	Juan Ángel Mejía	x					x
6	Arnaldo Dubon	x				x	
7	Nelson Armando Dubon		x				
8	Carminda Díaz	x					x
9	Wilson Valenzuela		x				
10	Marcío Castellano		x				
11	Yanira Guerra		x				
12	José Walter García	x					x
13	Yaredi Pineda	x		Pulpería		x	
14	Miguel Antonio Cruz	x					x
15	Santos Vásquez	x			x		
16	Ramón Sanabria		x				
17	Héctor Alonso Herrera	x			x		
18	Ovidio Dubon		x				
19	Ramón Hernández	x				x	
20	Víctor Bueso		x				
21	Juan Carlos Lara		x		x		
22	Juan Carlos Lara	x			x		
23	Francisco Gil		x				
24	Antonio Orellana	x				x	
25	Francisco Gil		x				
26	Juan Landaverde	x		Cantina		x	
27	Pascual Muños		x				

Consejo Intermunicipal Higuito / Municipalidad de San Juan de Opóa, Copán
Identificación de vivienda por comunidad

Municipio de: San Juan de Opóa

Código: 0418

Comunidad: Valle María Auxiliadora

Nº Vivienda	Nombre de jefe de Familia	Ocupado	Desocupado	Edificio, publico Negocio/ Otro	Estado Vivienda		
					B	R	M
28	Carlos Córdón	x			x		
29	Carlos Córdón		x	Carpintería			
30	Margarita Gómez	x		Pulpería			x
31	Florentino Vásquez	x					x
32	Miguel Gómez	x					x
33	Francisco Domínguez	x					x
34	Gilberto Elvir	x					x
35	Agustín Ponce	x					x
36	Odilia Chávez	x					x
37	Gladis García	x				x	
38	Orlando Chávez	x				x	
39	Andrés García	x		Pulpería	x		
40	Marcos Ponce		x				
41	Omar García	x				x	
42	Tomasa Murillo	x		Cantina		x	
43	René Valenzuela		x				
44	Marco Tulio Elvir	x					x
45	Antonio Orellana		x				
46	Juan Gómez	x					x
47	Armando Espinoza		x				
48	Dolores Ponce	x					x
49	Argentina Benítez	x					x
50	Gonzalo Paz	x					x
51	Olivia Paz	x					x
52	Silvia Cáceres	x					x
53	Diana Gómez	x					x
54	Glenda Landaverde	x			x		

Consejo Intermunicipal Higuito / Municipalidad de San Juan de Opóa, Copán
Identificación de vivienda por comunidad

Municipio de: San Juan de Opóa

Código: 0418

Comunidad: Valle María Auxiliadora

Nº Vivienda	Nombre de jefe de Familia	Ocupado	Desocupado	Edificio, publico Negocio/ Otro	Estado Vivienda		
					B	R	M
55	Gervancio Vásquez	x					x
56	Tomasa Murillo			Construcción			
57	Gilberto Prado	x					x
58	Denis Antonio Dubon	x					x
59	Delmi Dubon	x			x		
60	Yendy Madrid		x				
61	William Dubon		x				
62	William Dubon		x				
63	Teresa Madrid	x					x
64	Fernando Zaldívar			Construcción			
65	Adelina Márquez	x					x
66	Germán Landaverde G.	x					x
67	Efraín Erazo		x				
68	Wilson Linares	x		Abarrotería		x	
69	Gloria Hernández	x				x	
70	Guillermo López	x				x	
71	María Herlinda López	x		Tortillería			x
72	Hugo Landaverde	x				x	
73	Eugenia Díaz	x			x		
74	Deisy Castillo	x				x	
75	Mixi Landaverde	x				x	
76	Flor Brizuela	x					x
77	Marta Leticia Mejía	x					x
78	Guillermo Salguero	x				x	
79	Guadalupe Vásquez	x					x
80	Alonso Manuales	x				x	
81	Emérita Manuales	x				x	

Consejo Intermunicipal Higuito / Municipalidad de San Juan de Opóa, Copán
Identificación de vivienda por comunidad

Municipio de: San Juan de Opóa

Código: 0418

Comunidad: Valle María Auxiliadora

Nº Vivienda	Nombre de jefe de Familia	Ocupado	Desocupado	Edificio, publico Negocio/ Otro	Estado Vivienda		
					B	R	M
82	Emérita Manuales		x				
83	Ana Prado	x				x	
84	Leonel Vásquez			Construcción			
85	Marlon López	x				x	
86	Dorila Prado	x				x	
87	Raúl Salguero	x		Pulpería		x	
88	Keldin Aguilar	x				x	
89	Gregorio Alvarado	x					x
90	Juventino Manuales	x					x
91	Armando Espinoza	x			x		
92	Juan Pablo Espinoza	x			x		
93	Escuela			Escuela			
94	Kínder			Kínder			
95	Adelfa Espinoza	x					x
96	Ondina Espinoza	x					x
97	Iglesia Evangélica			Iglesia			
98	Antonio Domínguez	x					x
99	Fredi Espinoza	x		Pulpería		x	
100	Cesar Landaverde	x					x
101	Iglesia Católica			Iglesia			
102	Emilia Osorio	x				x	
103	Juana Landaverde	x				x	
104	Juana Landaverde		x				
105	René Landaverde	x			x		
106	Juan Vásquez	x					x
107	Feliciano Vásquez	x					x
108	Pablo Vásquez	x			x		

Consejo Intermunicipal Higuito / Municipalidad de San Juan de Opóa, Copán
Identificación de vivienda por comunidad

Municipio de: San Juan de Opóa

Código: 0418

Comunidad: Valle María Auxiliadora

Nº Vivienda	Nombre de jefe de Familia	Ocupado	Desocupado	Edificio, publico Negocio/ Otro	Estado Vivienda		
					B	R	M
109	José Luis Gómez	x					x
110	Wilmer Guzmán	x				x	
111	Digna Fúnez	x					x
112	José Vásquez	x					x
113	Julia López	x				x	
114	Orfilia Rodríguez	x					x
115	Argentina Herrera	x					x
116	Juan Herrera	x			x		
117	Griselda Vásquez	x					x
118	Héctor García		x				
119	Javier Vásquez	x				x	
120	Daniel Vásquez	x				x	
121	Marta Araceli Vásquez	x			x		
122	Juventino Manuales	x				x	
123	Marvin Castillo	x				x	
124	Walter Landaverde	x			x		
125	Luis Alvarado	x				x	
126	Reina Castillo			Construcción			
127	Marvin Alberto López			Construcción			
128	Guillermo Madrid			Construcción			
129	Ludin García	x				x	
130	Reina Castillo	x				x	
131	Pedro Castillo	x				x	
132	Iglesia Evangélica			Iglesia			
133	Carminda Vásquez	x				x	
134	Sonia Landaverde	x			x		
135	Kevin Landaverde	x					x

Consejo Intermunicipal Higuito / Municipalidad de San Juan de Opóa, Copán
Identificación de vivienda por comunidad

Municipio de: San Juan de Opóa

Código: 0418

Comunidad: Valle María Auxiliadora

Nº Vivienda	Nombre de jefe de Familia	Ocupado	Desocupado	Edificio, publico Negocio/ Otro	Estado Vivienda		
					B	R	M
136	Hugo Landaverde	x				x	
137	Yadira Cáceres	x		Pulpería	x		
138	Isabel García	x		Cantina			x
139	Carlos Amador		x				
140	Clemente Vásquez	x					x
141	Benicia Vásquez	x				x	
142	Elvis Herrera		x				
143	Clemente Vásquez	x			x		
144	Minda Salguero	x				x	
145	Dolores Soriano	x					x
146	Jesús Gonzales	x				x	
147	Antonio Salguero	x					X
148	Alexis Castillo	x				x	
149	Antonio Madrid	x				x	
150	Argentina Castillo	x					x
151	Pedro Villeda	x			x		
152	Ubence Castillo	x				x	
153	Nelson Castillo	x					x
154	Santos Castillo	x				x	
155	Magdalena Vásquez	x					x
156	Salvador García	x				x	
157	Dorila Aguirre	x					x
158	Olivia Cáceres	x					x
159	Teresa Pineda	x				x	
160	Clementina Vásquez	x					x
161	Darío Martínez	x				x	
162	Santos Antonio Villanueva	x				x	

Consejo Intermunicipal Higuito / Municipalidad de San Juan de Opóa, Copán
Identificación de vivienda por comunidad

Municipio de: San Juan de Opóa

Código: 0418

Comunidad: Valle María Auxiliadora

Nº Vivienda	Nombre de jefe de Familia	Ocupado	Deso cupado	Edificio, publico Negocio/ Otro	Estado Vivienda		
					B	R	M
163	Ismael García	x				x	

Descripción Edificación	#
Viviendas ocupadas	127
Viviendas desocupadas	25
Iglesias	3
Centro Comunal	0
Escuela	1
kínder	1
Cesar	0
Negocios	12
Edificio OGubernamental	2
Otras	6
Total	163

Consejo Intermunicipal Higuito / Municipalidad de San Juan de Opóa, Copán
Identificación de vivienda por comunidad

Municipio de: San Juan de Opóa

Código: 0418

Comunidad: El Coyolar

Nº Vivienda	Nombre de jefe de Familia	Ocupado	Desocupado	Edificio, publico Negocio/ Otro	Estado Vivienda		
					B	R	M
1	Kirio Joel Guardado	x					x
2	Ana Flores		x				x
3	Lidia Ester Alvarado	x				x	
4	Ricarda Hernández	x				x	
5	Amelia Pinto		x			x	
6	Escuela Vieja		x	Escuela Vieja			x
7	José Edgardo Fuentes	x				x	
8	José Cipriano López	x					x
9	Mirtala Madrid		x			x	
10	José Otilio Fuentes		x				x
11	Juan Ángel Domínguez	x					x
12	Mirtala Madrid	x		Pulpería	x		
13	María Ana Romero	x					x
14	Juan Ángel Fuentes		x				x
15	María Feliciano Zelaya	x				x	
16	Escuela "José Trinidad Cabañas"			Escuela			
17	María Concepción Murillo	x				x	
18	Iglesia Católica			Iglesia			
19	María Ester Pérez	x				x	
20	María Transito García	x		Pulpería		x	
21	Ingrid Yolani García			Construcción			
22	María Isabel García	x		Pulpería		x	
23	Carlos García	x				x	
24	Gloria García	x				x	
25	Raúl Edgardo García		x			x	
26	Jorge Alberto García	x					x
27	Secundina Madrid		x				x

Consejo Intermunicipal Higuito / Municipalidad de San Juan de Opóa, Copán
Identificación de vivienda por comunidad

Municipio de: San Juan de Opóa

Código: 0418

Comunidad: El Coyolar

Nº Vivienda	Nombre de jefe de Familia	Ocupado	Desocupado	Edificio, publico Negocio/ Otro	Estado Vivienda		
					B	R	M
28	Manuel García	x				x	
29	Irma Yolanda Domínguez			Construcción			
30	María Isabel Domínguez	x					x
31	Nelly Yadira García	x				x	
32	Marco Tulio Lara	x					x
33	Jesús Humberto Madrid	x					x
34	Gladis Maribel Domínguez	x		Pulpería			x
35	Yuana Domínguez	x					x
36	Arely Melara	x					x
37	María Alicia Vásquez	x					x
38	José Armando Pineda	x					x
39	María Soledad Quintanilla	x					x
40	José Marel Zabala	x					x
41	Felipe Gonzales		x			x	
42	Mirtala Madrid		x				X
43	Arturo Madrid	x					x
44	Berta Lidia Romero	x					x
45	Wilfredo García	x					x
46	Alba Luz García	x				x	

Descripción Edificación	#
Viviendas ocupadas	32
Viviendas desocupadas	10
Iglesias	1
Centro Comunal	0
Escuela	1
kínder	0
Cesar	0
Negocios	4
Edificio OGubernamental	1
Otras	2
Total	46

Consejo Intermunicipal Higuito / Municipalidad de San Juan de Opóa, Copán
Identificación de vivienda por comunidad

Municipio de: San Juan de Opóa

Código: 0418

Comunidad: Cebratana

Nº Vivienda	Nombre de jefe de Familia	Ocupado	Desocupado	Edificio, publico Negocio/ Otro	Estado Vivienda		
					B	R	M
1	Victorina Sosa	x					x
2	Juan Ramón Caballero	x					x
3	Nery Arita	x			x		
4	José Adrián Ramos	x			x		
5	Jesús Martínez	x					x
6	Dora Patricia Perdomo	x					x
7	Juan José Perdomo	x					x
8	Alex Orlando Castillo	x			x		
9	Alejandrina Lara	x		Pulpería			x
10	Modesto Lara	x			x		
11	Humberto Lara	x				x	
12	Gustavo Lara		x			x	
13	Salvador Arita Lara	x				x	
14	Salvador Arita Mejía	x			x		
15	Desi Margarita Lara		x			x	
16	Bairon Eli Enrique Lara			Construcción			
17	José Santos Lara		x			x	
18	María Antonia Ramírez	x					x
19	José Heriberto Enrique	x					x
20	Marvin Geovani Lara	x					x
21	Pedro Lara Rivera	x					x
22	Fany Lara	x				x	
23	Iglesia			Iglesia			
24	Luciano Lara	x				x	
25	María Teresa Alvarado	x				x	
26	José Elizandro Quintanilla	x					x
27	Escuela			Escuela			

Consejo Intermunicipal Higuito / Municipalidad de San Juan de Opóa, Copán
Identificación de vivienda por comunidad

Municipio de: San Juan de Opóa

Código: 0418

Comunidad: Cebratana

Nº Vivienda	Nombre de jefe de Familia	Ocupado	Deso cupado	Edificio, publico Negocio/ Otro	Estado Vivienda		
					B	R	M
28	Miguel Tabora	x			x		
29	Evelio Rodríguez	x				x	
30	Blanca Lidia Zabala	x				x	
31	Iglesia Católica			Iglesia			
32	Henry Humberto Rodríguez	x				x	
33	Marta Lidia Lara	x				x	
34	Wilson Antonio Amaya	x				x	
35	Rafaela Rodríguez	x					x
36	Jesús Humberto Campos	x					x
37	José Ramón Gonzales	x					x
38	Alba Rodríguez	x					x
39	Gloria Rodríguez	x					x
40	Neri Lara			Construcción			
41	Dimas Lara Quintanilla	x				x	
42	Antonio Lara Rivera	x				x	
43	Alexis Carabante		x				x
44	Nely Lara	x				x	
45	Jesús Domínguez Castellanos	x				x	
46	Rosa Quintanilla	x					x
47	Kinder			Kinder			
48	Daniel Lara Quintanilla	x				x	
49	Orlando Lara	x					x
50	María del Carmen Lara	x		Pulpería	x		
51	Valentín García	x					x
52	Noé Lara	x				x	
53	Olimpia García	x					x
54	Elena Quintanilla Lara	x				x	

Consejo Intermunicipal Higuito / Municipalidad de San Juan de Opóa, Copán
Identificación de vivienda por comunidad

Municipio de: San Juan de Opóa

Código: 0418

Comunidad: Cebratana

Nº Vivienda	Nombre de jefe de Familia	Ocupado	Deso cupado	Edificio, publico Negocio/ Otro	Estado Vivienda		
					B	R	M
55	Andrés Lara	x				x	
56	Luis Lara	x					x
57	Suyapa Quintanilla	x				x	
58	Alba Quintanilla	x				x	
59	Iglesia Alfa y Omega			Iglesia			
60	Sara Quintanilla	x					x
61	David Rodríguez Zabala		x			x	
62	Carlos Quintanilla	x					x
63	Josefa Munguía	x					x
64	Gerardo Antonio Rodríguez	x				x	
65	Carla Yessenia Vásquez			Construcción			
66	María Hilda Rodríguez	x					x
67	Denia Patricia Vásquez	x					x
68	Juana María Vásquez	x				x	
69	José Odman Vásquez	x				x	
70	Edis Geovanny Quintanilla	x				x	
71	Henry Alexander Martínez	x				x	
72	Luis Alberto García	x					x
73	Luis Santamaría	x				x	
74	José Marvin Lara	x			x		
75	Doris Rodríguez	x				x	
76	Rigoberto Quintanilla	x					x
77	Electerio Domínguez	x				x	
78	Francisco Tabora	x				x	
79	Marco Antonio García	x				x	
80	Rosa Delia Tabora	x		Carpintería		x	
81	Humberto Rodríguez			Construcción			

Consejo Intermunicipal Higuito / Municipalidad de San Juan de Opóa, Copán
Identificación de vivienda por comunidad

Municipio de: San Juan de Opóa

Código: 0418

Comunidad: Cebratana

Nº Vivienda	Nombre de jefe de Familia	Ocupado	Desocupado	Edificio, publico Negocio/ Otro	Estado Vivienda		
					B	R	M
82	Emilio García	x				x	
83	Luciano Urrea	x					x
84	José Roberto Lara	x				x	
85	Martha Isabel Lara	x				x	
86	Elmer Antonio Morales	x			x		
87	Fredy Orlando Quintanilla	x				x	
88	Rosa Ondina Quintanilla	x				x	
89	Sergio Robero	x		Pulpería	x		
90	Domingo Herrera	x				x	
91	Barinia Lara	x				x	
92	Santos Perdomo	x				x	
93	Francisco Herrera	x				x	
94	Carmelo Flores	x		Pulpería		x	
95	Nelsi Perdomo	x				x	
96	Antonio Dubon	x				x	
97	Juan Cortes	x				x	
98	Domingo Herrera			Construcción			
99	Jorge Alberto Benítez	x			x		
100	Sandra Maribel Quintanilla			Construcción			
101	Rosa Melida Rodríguez	x				x	
102	Carla Yessenia Vásquez	x				x	

Descripción Edificación	#
Viviendas ocupadas	86
Viviendas desocupadas	5
Iglesias	3
Centro Comunal	0
Escuela	1
Kínder	1
Cesar	0
Negocios	5
Edificio OGubernamental	0
Otras	6
Total	102

Consejo Intermunicipal Higuito / Municipalidad de San Juan de Opóa, Copán
Identificación de vivienda por comunidad

Municipio de: San Juan de Opóa

Código: 0418

Comunidad: Colatina

Nº Vivienda	Nombre de jefe de Familia	Ocupado	Desocupado	Edificio, publico Negocio/ Otro	Estado Vivienda		
					B	R	M
1	Vitalino Domínguez	x					x
2	Juan Carlos Domínguez	x			x		
3	Arnulfo Rosa	x					x
4	María Dilma Quintanilla	x			x		
5	Héctor Castellanos	x				x	
6	Neptali Claros	x				x	
7	Fabián Domínguez	x					x
8	Edgardo Domínguez	x		Pulpería	x		
9	Israel Castellanos	x			x		
10	Iglesia Católica			Iglesia			
11	Fernando Domínguez	x					x
12	Leonel García	x			x		
13	Digna Domínguez	x			x		
14	Hermes Castellanos	x		Pulpería		x	
15	Rosa Castellanos	x					x
16	Vidal Quintanilla	x			x		
17	Antonia Zabala	x				x	
18	Miguel Quintanilla	x				x	
19	Carlos Castellanos	x		Cantina			x
20	José Marie Domínguez	x			x		
21	Argentina Valenzuela	x			x		
22	José Santos Espinoza	x				x	
23	Kínder" Sonrisa Infantil"			Kínder			
24	Escuela "Juan Alberto Melgar"			Escuela			
25	José María Domínguez		x				x
26	Isidro Domínguez	x					x
27	José Teodoro Domínguez	x					x

Consejo Intermunicipal Higuito / Municipalidad de San Juan de Opóa, Copán
Identificación de vivienda por comunidad

Municipio de: San Juan de Opóa

Código: 0418

Comunidad: Colatina

Nº Vivienda	Nombre de jefe de Familia	Ocupado	Desocupado	Edificio, publico Negocio/ Otro	Estado Vivienda		
					B	R	M
28	Henry Geovanny Domínguez	x				x	
29	Florinda Claros	x					x
30	Obdulio Gómez	x					x
31	Alba Leticia Lara	x				x	
32	Efraín Alexis Lara	x				x	
33	Isabel Domínguez	x					x
34	Martin Domínguez	x					x
35	Angélica Domínguez	x					x
36	Vilma Leticia Valenzuela	x					x
37	Francisco Gómez	x				x	
38	Lucinda Domínguez	x					x
39	Oscar Valenzuela	x					x
40	Ricardo Domínguez	x					x
41	Francis Domínguez	x				x	
42	José Áyax Valenzuela	x					x
43	Arnulfo Valenzuela	x					x
44	Nelly Marilú Valenzuela	x					x
45	Ramón Domínguez	x					x
46	Gabriel Valenzuela	x				x	
47	Pedro Domínguez	x					x
48	Saúl Valenzuela	x		Pulpería			x
49	Marcos Antonio Domínguez	x				x	
50	Mirian Valenzuela	x			x		
51	María Dilcia López	x				x	
52	Osman Valenzuela	x				x	
53	Fredy Valenzuela	x					x
54	Fredy Valenzuela		x				x

Consejo Intermunicipal Higuito / Municipalidad de San Juan de Opóa, Copán
Identificación de vivienda por comunidad

Municipio de: San Juan de Opóa

Código: 0418

Comunidad: Colatina

Nº Vivienda	Nombre de jefe de Familia	Ocupado	Desocupado	Edificio, publico Negocio/ Otro	Estado Vivienda		
					B	R	M
55	Adolfo Valenzuela	x		Pulpería	x		
56	Margarita Franco	x					x
57	Manuel Domínguez	x			x		
58	José Sergio García	x					x

Descripción Edificación	#
Viviendas ocupadas	53
Viviendas desocupadas	2
Iglesias	1
Centro Comunal	0
Escuela	1
kínder	1
Cesar	0
Negocios	5
Edificio OGubernamental	0
Otras	0
Total	58

Consejo Intermunicipal Higuito / Municipalidad de San Juan de Opóa, Copán
Identificación de vivienda por comunidad

Municipio de: San Juan de Opóa

Código: 0418

Comunidad: Las Sandias

Nº Vivienda	Nombre de jefe de Familia	Ocupado	Desocupado	Edificio, publico Negocio/ Otro	Estado Vivienda		
					B	R	M
1	Oscar Rodríguez	x			x		
2	Rosa Delia Torres	x					x
3	Rosa Delia Torres		x				x
4	Concepción Contreras	x					x
5	Irma Ondina López	x		Pulpería			x
6	Iglesia Católica			Iglesia			
7	Julián Miranda	x					x
8	Domingo Lara	x				x	
9	Deysi Yolanda García	x			x		
10	Agripinos Carabantes	x					x
11	Iglesia Evangélica			Iglesia		x	
12	Martin García	x					x
13	Sergio Casasola	x					x
14	Martiniano Zamora		x				x
15	Martiniano Zamora	x				x	
16	Martiniano Zamora	x				x	
17	Juan López		x				x

Descripción Edificación	#
Viviendas ocupadas	12
Viviendas desocupadas	3
Iglesias	2
Centro Comunal	0
Escuela	0
Kínder	0
Cesar	0
Negocios	1
Edificio OGubernamental	0
Otras	0
Total	17

Consejo Intermunicipal Higuito / Municipalidad de San Juan de Opóa, Copán
Identificación de vivienda por comunidad

Municipio de: San Juan de Opóa

Código: 0418

Comunidad: Torihuaque

Nº Vivienda	Nombre de jefe de Familia	Ocupado	Desocupado	Edificio, publico Negocio/ Otro	Estado Vivienda		
					B	R	M
1	Isidro Domínguez	x					x
2	Teresa Domínguez	x					x
3	Manuel Hidalgo	x					x
4	Héctor Dubon	x					x
5	Gregorio Dubon	x					x
6	Efraín Payes	x					x
7	Marcos Payes		x				x
8	Gerardo Dubon	x					x
9	Sabina Domínguez	x					x
10	Salvador A. Moreno	x					x
11	Salvador Moreno	x					x
12	Placido Castellanos	x					x
13	Nixon Ramos	x				x	
14	Ovidio Rodríguez	x				x	
15	Iván Zamora	x		Pulpería		x	
16	Cruz Castellanos	x					x
17	Jesús Castellanos	x				x	
18	Cruz Castellanos Cáceres		x				x
19	Ubence Hidalgo	x					x
20	Alexis Castellanos	x					x
21	Terencio Castellanos		x				x
22	María Inés Ramos	x					x
23	Margarita Castellanos		x				x
24	Vivian Villanueva	x		Pulpería			x
25	Iglesia Católica			Iglesia			
26	Escuela "Salvador Corleto"			Escuela			
27	Cándido Humberto Rivas		x			x	

Consejo Intermunicipal Higuito / Municipalidad de San Juan de Opóa, Copán
Identificación de vivienda por comunidad

Municipio de: San Juan de Opóa

Código: 0418

Comunidad: Torihuaque

Nº Vivienda	Nombre de jefe de Familia	Ocupado	Desocupado	Edificio, publico Negocio/ Otro	Estado Vivienda		
					B	R	M
28	Omar Dubon		x			x	
29	Erasmus Dubon	x				x	
30	Eli Cruz	x				x	
31	Iván Cruz	x					x
32	Lilian Dubon	x				x	
33	Walter Molina	x			x		
34	Digna Hidalgo	x				x	
35	Amílcar Domínguez	x					x
36	Pasita Santos	x					x
37	Priscila Hidalgo	x			x		
38	Alexander Molina	x		Pulpería	x		
39	Dimas Molina	x				x	
40	Selvin Dubon	x			x		
41	Neptali Dubon	x					x
42	Orlando Dubon		x		x		
43	Samuel Domínguez	x					x
44	Elder Omar Portillo	x					x
45	Ramón Portillo	x					x
46	Iván Galdámez	x					x
47	Juan Dubon	x				x	
48	Reinaldo Cruz	x				x	
49	Alfredo Cruz	x			x		
50	Pedro Pinto	x				x	
51	Argelio Hidalgo	x		Pulpería	x		
52	Alexander Suarez	x		Pulpería			x
53	Cristina Villanueva	x				x	
54	Marcos Perdomo	x					x

Consejo Intermunicipal Higuito / Municipalidad de San Juan de Opóa, Copán
Identificación de vivienda por comunidad

Municipio de: San Juan de Opóa

Código: 0418

Comunidad: Torihuaque

Nº Vivienda	Nombre de jefe de Familia	Ocupado	Desocupado	Edificio, publico Negocio/ Otro	Estado Vivienda		
					B	R	M
55	Donaldo Dubon	x			x		
56	Nelson Martínez	x				x	
57	Marcial Dubon			Construcción			
58	Faustino Portillo	x					x
59	Jacoba Dubon	x					x
60	Antonio Portillo	x					x
61	Iglesia" Príncipe de Paz"			Iglesia			
62	Roque Dubon	x					x
63	Alexis Dubon			Construcción			
64	Marcial Dubon	x				x	
65	Víctor García		x				x
66	Félix Erazo	x					x
67	Isaías Cortes		x		x		
68	Adoni Soriano	x					x
69	Luis Soriano	x		Pulpería			x
70	Emma Dubon	x					x
71	Iglesia "Jesús Solo"			Iglesia			
72	Olvin Caballero	x					x
73	Elsa Vásquez	x				x	
74	Héctor Echeverría	x			x		
75	Araceli Molina	x					x
76	Leonzo Molina	x				x	
77	Armando Molina	x				x	
78	Erlin Molina	x					x
78	Santos Molina	x				x	
80	Jesús Molina	x					x
81	Samuel Salguero	x					x

Consejo Intermunicipal Higuito / Municipalidad de San Juan de Opóa, Copán
Identificación de vivienda por comunidad

Municipio de: San Juan de Opóa

Código: 0418

Comunidad: Torihuaque

Nº Vivienda	Nombre de jefe de Familia	Ocupado	Desocupado	Edificio, publico Negocio/ Otro	Estado Vivienda		
					B	R	M
82	Juan Molina	X					x
83	Felipe Sánchez	x					x
84	Eldin Echeverría		x				x
85	Ángel Aguilar	x					x
86	Guillermina Molina	x					x
87	Olga Molina	x					x
88	Ermogenes Dubon	x					x
89	Miguel Caballero	x					x
90	Belsi Caballero	x					x
91	Rubén Hidalgo		x				x
92	Antonia Hidalgo	x					x
93	Efraín Hidalgo	x					x
94	Narciso Pinto	x					x
95	Elvia Perdomo	x					x
96	Desiderio Erazo	x					x
97	Nolvin Echeverría	x			x		
98	Delmi Pinto	x				x	
99	Casa de Oración			Iglesia			
100	Eldin Echeverría	x			x		
101	Wilmer Echeverría	x			x		
102	Arsenio Echeverría	x			x		
103	Oscar Echeverría	x			x		
104	Erlin Echeverría	x			x		
105	Emilio Echeverría	x			x		
106	Francis Miranda	x				x	
107	Denis Miranda	x			x		
108	Oscar Miranda	x		Pulpería		x	

Consejo Intermunicipal Higuito / Municipalidad de San Juan de Opóa, Copán
Identificación de vivienda por comunidad

Municipio de: San Juan de Opóa

Código: 0418

Comunidad: Torihuaque

Nº Vivienda	Nombre de jefe de Familia	Ocupado	Desocupado	Edificio, publico Negocio/ Otro	Estado Vivienda		
					B	R	M
109	Delmer Miranda	x					x
110	Ever Miranda	x					x
111	Daniel Caballero	x					x
112	Marcos López	x					x
113	María Leticia Pinto	x					x
114	Elder Omar Pinto		x				x
115	Yobany Pinto	x					x
116	Elder Omar Pinto	x					x
117	Carlos López	x				x	
118	Armando Cortes	x					x
119	Daniel Cortes	x					x
120	Deily Cortes		x				x
121	Ventura Cortes	x				x	
122	Andrés Cortes	x					x
123	Ondina Domínguez	x					x
124	Daris Molina	x					x
125	Adelso Molina	x					x
126	Emma Dubon		x				X
127	Víctor García Serrano	x				x	
128	Besely Dubon		x				x
129	Leonel Cruz	x					x
130	Juana Hidalgo	x					x
131	Cándido Hidalgo		x				x
132	Carlos Cruz		x				x
133	Víctor García Cruz		x			x	
134	Rony Molina	x					x
135	Víctor Dubon Martínez	x					x

Consejo Intermunicipal Higuito / Municipalidad de San Juan de Opóa, Copán
Identificación de vivienda por comunidad

Municipio de: San Juan de Opóa

Código: 0418

Comunidad: Torihuaque

Nº Vivienda	Nombre de jefe de Familia	Ocupado	Desocupado	Edificio, publico Negocio/ Otro	Estado Vivienda		
					B	R	M
136	Víctor Dubon	x					x
137	Magdalena Rivera	x					x
138	Emma Dubon		x				x
139	Marvin Torres		x		x		
140	Verónica Caballero	x					x
141	Argelio Hidalgo		x	Molino			x
142	Eduardo Villanueva	x				x	
143	Donal López		x			x	
144	Fredi López	x					x
145	Ovidio López	x			x		
146	Salvador López	x					x
147	Olga Cruz		x				X
148	Alejandra Cruz	x					x
149	Rosa Delia Leiva	x		Pulpería		x	
150	Emma Dubon	x					x
151	Danilo López Dubon	x					x
152	Marvin Torres	x					x
153	Francis Dubon		x		x		
154	Filomena Murillo	x					x
155	Luis Morales	x					x
156	Elmer López	x					x
157	Isabel García		x		x		
158	Samuel López	x					x
159	Germán Galdámez		x		x		
160	Selvin Galdámez	x					x
161	Marcos Galdámez	x					x
162	Dany Galdámez		x				x

Consejo Intermunicipal Higuito / Municipalidad de San Juan de Opóa, Copán
Identificación de vivienda por comunidad

Municipio de: San Juan de Opóa

Código: 0418

Comunidad: Torihuaque

Nº Vivienda	Nombre de jefe de Familia	Ocupado	Deso cupado	Edificio, publico Negocio/ Otro	Estado Vivienda		
					B	R	M
163	Wilfredo López	x					x
164	Eugenio Galdámez	x		Pulpería		x	
165	Eugenio Galdámez		x				x
166	Idilio Villanueva	x					x
167	Humberto Villanueva	x					x
168	Francisco Villanueva	x					X
169	Pedro Villanueva	x					x
170	Miguel Rivera	x				x	
171	Carlos Dubon	x				x	
172	Manuel Dubon	x				x	
173	Armando López	x			x		
174	Alfredo Galdámez	x				x	
175	Gonzales López	x			x		
176	Arsenio Echeverría		x				x

Descripción Edificación	#
Viviendas ocupadas	140
Viviendas desocupadas	29
Iglesias	4
Centro Comunal	0
Escuela	1
kínder	0
Cesar	0
Negocios	10
Edificio OGubernamental	1
Otras	2
Total	176

Consejo Intermunicipal Higuito / Municipalidad de San Juan de Opóa, Copán
Identificación de vivienda por comunidad

Municipio de: San Juan de Opóa

Código: 0418

Comunidad: El Limón

Nº Vivienda	Nombre de jefe de Familia	Ocupado	Desocupado	Edificio, publico Negocio/ Otro	Estado Vivienda		
					B	R	M
1	Francisco Castillo Gonzales	x				x	
2	Adelfa Emérita López	x				x	
3	CESAR			CESAR			
4	María Brenda Dubon	x				x	
5	Kinder "José Cecilio del Valle"			Kinder			
6	Beti Cortes	x				x	
7	Edwin Rivera	x				x	
8	Tulia Rivera	x				x	
9	Baudilio Coto	x			x		
10	Armando Rivera		x	Pulpería		x	
11	Williams Coto	x			x		
12	Andrés Cabrera (Hijo)	x				x	
13	Otilio Bautista	x				x	
14	Antonio Alvarado	x				x	
15	Erik Yaderi Alvarado		x			x	
16	Antonio Cabrera	x				x	
17	Blanca Cabrera	x				x	
18	Wilmer Coto	x		Pulpería		x	
19	Idalia Mateo	x				x	
20	Esc. "Salvador Mendieta"			Escuela			
21	Jesús Elías Vásquez		x			x	
22	Elías Vásquez	x				x	
23	Elmer Vásquez	x				x	
24	Jesús López Cortes	x					x
25	Ángela Bautista		x			x	
26	Olga Cortes	x					x
27	Genaro Cortes	x				x	

Consejo Intermunicipal Higuito / Municipalidad de San Juan de Opóa, Copán
Identificación de vivienda por comunidad

Municipio de: San Juan de Opóa

Código: 0418

Comunidad: El Limón

Nº Vivienda	Nombre de jefe de Familia	Ocupado	Desocupado	Edificio, publico Negocio/ Otro	Estado Vivienda		
					B	R	M
28	Armando Torres	x			x		
29	Andrés Cabrera (Padre)	x				x	
30	Oscar López (Hijo)	x			x		
31	Neri Navarrete		x			x	
32	Catarino Cortes (Padre)	x				x	
33	Oscar Fuentes	x				x	
34	Juan Gutiérrez	x				x	
35	Melida Gutiérrez	x				x	
36	Carlos Cáceres		x			x	
37	Ovidio Rivera	x				x	
38	Rómulo Navarrete	x				x	
39	Idalia Cortes		x			x	
40	Catarino Cortes (Hijo)	x				x	
41	Santos Flores	x				x	
42	Adelmo Cortes Bautista	x				x	
43	Xiomara Coto		x		x		
44	Melvin Rivera	x			x		
45	Carlos López		x			x	
46	Denis Navarrete	x				x	
47	Adelmo Salguero	x				x	
48	Jerónimo Navarrete	x				x	
49	Antonio Villanueva	x			x		
50	Yubany			Construcción			
51	Gerson Flores	x				x	
52	Dilver Cortes	x				x	
53	Rodrigo Flores	x				x	
54	Concepción Coto	x			x		

Consejo Intermunicipal Higuito / Municipalidad de San Juan de Opóa, Copán
Identificación de vivienda por comunidad

Municipio de: San Juan de Opóa

Código: 0418

Comunidad: El Limón

Nº Vivienda	Nombre de jefe de Familia	Ocupado	Desocupado	Edificio, publico Negocio/ Otro	Estado Vivienda		
					B	R	M
55	Gustavo Cortes	x			x		
56	Mercedes Villanueva	x				x	
57	Rodiver Rivera	x			x		
58	Yoney Rivera	x			x		
59	Iglesia "Pentecostés"			Iglesia			
60	Wilmer Rivera	x			x		
61	Martha Argueta	x				x	
62	Antonio Cortes	x				x	
63	Vicenta Villanueva	x				x	
64	Adel Villanueva	x				x	
65	Estanislao Coto	x			x		
66	Hermelinda Coto	x				x	
67	Francisco Orellana	x				x	
68	Emilio Orellana	x					x
69	Abrahán Coto	x		Pulpería		x	
70	Cruz Villanueva	x				x	
71	Adolfo Rivera	x				x	
72	Marlon Villanueva		x			x	
73	Roberto Rivera	x					
74	Robín Rivera	x			x		
75	Mairon Vásquez	x				x	
76	Santiago Vásquez	x				x	
77	Arnol Cortes	x				x	
78	Salvador Romero		x			x	
79	Sixto Romero	x				x	
80	Centro Comunal(en ruinas)			Centro Comu.			
81	Antonio Urquía		x			x	

Consejo Intermunicipal Higuito / Municipalidad de San Juan de Opóa, Copán
Identificación de vivienda por comunidad

Municipio de: San Juan de Opóa

Código: 0418

Comunidad: El Limón

Nº Vivienda	Nombre de jefe de Familia	Ocupado	Desocupado	Edificio, publico Negocio/ Otro	Estado Vivienda		
					B	R	M
82	Nelson Villanueva	x				x	
83	Osmin Villanueva	x				x	
84	Pascual Villanueva	x				x	
85	Francisco Coto	x				x	
86	Adela Rivera	x			x		
87	Isabel Coto	x					x
88	Omar Villanueva	x				x	
89	Salvador Rivera	x			x		
90	Iván Rivera	x			x		
91	Edin Cortes	x				x	
92	Luis Cortes	x				x	
93	Iglesia Católica			Iglesia			
94	Gonzalo Salguero			Construcción			
95	Juan Salguero	x				x	
96	Jesús López Salguero	x				x	
97	Samuel Salguero		x				x
98	Salvador Salguero			Construcción			
99	Santiago Cortes	x				x	
100	Santiago López	x				x	
101	Hernán Cortes		x			x	
102	Hugo Cortes	x				x	
103	Balvino Cortes	x				x	
104	Miguel Villanueva	x				x	
105	María Villanueva	x				x	
106	Antonia Villanueva	x				x	
107	Ramos Cortes	x				x	
108	Coronada Cortes	x				x	

109	Arnulfo Cortes	x				x	
110	Filiberto Coto Villanueva	x				x	
111	Besi Dubon	x				x	
112	Lucila Villanueva	x				x	
113	Sofía Villanueva	x				x	
114	Argentina López	x				x	
115	Concepción Villanueva	x				x	
116	Donaldo Dubon	x				x	
117	Denia Rivera	x				x	
118	Adonali Coto	x				x	
119	Genaro Domínguez	x				x	
120	Leonor Villanueva	x				x	
121	Pedro Villanueva	x				x	
122	Mauricio Deras	x				x	
123	Jorge Deras	x				x	
124	Miguel López Guevara	x				x	
125	Hilda Hidalgo	x				x	
126	Reina Cabrera	x				x	

Descripción Edificación	#
Viviendas ocupadas	103
Viviendas desocupadas	14
Iglesias	2
Centro Comunal	1
Escuela	1
Kínder	1
Cesar	1
Negocios	3
Edificio OGubernamental	0
Otras	3
Total	126

Consejo Intermunicipal Higuito / Municipalidad de San Juan de Opóa, Copán
Identificación de vivienda por comunidad

Municipio de: San Juan de Opóa

Código: 0418

Comunidad: Los Pozos

Nº Vivienda	Nombre de jefe de Familia	Ocupado	Desocupado	Edificio, publico Negocio/ Otro	Estado Vivienda		
					B	R	M
1	Herminia Guardado	x		Venta leche		x	
2	Antonio Sandoval	x				x	
3	Antonio Mejía	x					x
4	Neptali Guardado Solís	x					x
5	Reina Guardado	x					x
6	Teresa Guardado	x					x
7	Marvin Banegas	x					x
8	Javier Urbina	x					x
9	Jesús López	x					x
10	Juan Ángel Turcios	x				x	
11	Noel Guardado	x					x
12	Robín López	x					x
13	Pedro López	x					x
14	Eldin López	x					x
15	Learzy Guardado	x					x
16	Amílcar Guardado	x					x
17	Andrés Perdomo	x					x
18	Irma Urbina	x					x
19	Alexis Turcios	x					x
20	Wilson Portillo		x			x	
21	Arnulfo López	x					x
22	Arnulfo López		x				x
23	Edwin López	x				x	
24	José Adilio López	x				x	
25	Misael Urbina	x					x

Consejo Intermunicipal Higuito / Municipalidad de San Juan de Opóa, Copán
Identificación de vivienda por comunidad

Municipio de: San Juan de Opóa

Código: 0418

Comunidad: Los Pozos

Nº Vivienda	Nombre de jefe de Familia	Ocupado	Desocupado	Edificio, publico Negocio/ Otro	Estado Vivienda		
					B	R	M
26	Onar Urbina	x					x
27	Marcos Villanueva	x					x
28	Ada Argueta	x					x
29	Iglesia Evangélica			Iglesia			
30	Orlando Villanueva	x				x	
31	Jeremías Guardado	x					x
32	Hugo Guardado	x				x	
33	Sandra Guardado	x					x
34	Vidal Sosa	x				x	
35	Adrián Mejía	x				x	
36	Raúl Guardado	x			x		
37	Darlin Villanueva	x					x
38	Samuel Canelo	x					x
39	Felipa Canelo	x					x
40	Pablo Canelo	x					x
41	Pablo Canelo	x					x
42	Alejandro Canelo	x					x
43	Alejandro Canelo		x				x
44	Antonio Portillo	x		Pulp/Molino	x		
45	Leonarda Urbina	x				x	
46	Kelvin Portillo			Construcción			
47	Aníbal Menjivar		x			x	
48	Yelson Guardado		x			x	
49	Gloria López	x				x	
50	Ulises Urbina	x					x
51	Ángel López	x					x
52	Robín López	x					x

Consejo Intermunicipal Higuito / Municipalidad de San Juan de Opóa, Copán
Identificación de vivienda por comunidad

Municipio de: San Juan de Opóa

Código: 0418

Comunidad: Los Pozos

Nº Vivienda	Nombre de jefe de Familia	Ocupado	Desocupado	Edificio, publico Negocio/ Otro	Estado Vivienda		
					B	R	M
53	José Aníbal Menjivar	x				x	
54	Wilson López	x				x	
55	Rubén Urbina	x				x	
56	Dilia Urbina		x				x
57	Xiomara López	x				x	
58	Delmer Menjivar	x				x	
59	Ángel Antonio Argueta	x					x
60	Kedin Adonay Menjivar	x					x
61	Suyapa Sánchez	x					x
62	Héctor Barrientos	x					x
63	Wendy Portillo Turcios	x					x
64	Roque Gonzales	x					x
65	Luciano López	x					x
66	Feliciano López	x					x
67	Selvin López	x				x	
68	Arturo Ramírez	x		Pulp/Molino		x	
69	Hernán López	x				x	
70	Geovanny Orellana	x					x
71	Nolvin López	x					x
72	Abilio Gonzales	x				x	
73	Antonio Gonzales	x				x	
74	Antonio Argueta	x					x
75	Tomas Argueta		x				x
76	Basilio López	x				x	
77	Escuela/Kínder			Esc./Kínder			
78	José Ramón López	x					x
79	Francisco Tejada	x				x	

Consejo Intermunicipal Higuito / Municipalidad de San Juan de Opóa, Copán
Identificación de vivienda por comunidad

Municipio de: San Juan de Opóa

Código: 0418

Comunidad: Los Pozos

Nº Vivienda	Nombre de jefe de Familia	Ocupado	Desocupado	Edificio, publico Negocio/ Otro	Estado Vivienda		
					B	R	M
80	Francisco López	x					x
81	Francisca López Canelo	x					x
82	Luisa Bautista	x					x
83	Amanda Bautista	x					x
84	Mario Gonzales	x					x
85	Rufino Bautista	x					x
86	Edgardo Bautista		x				x
87	Argentina Bautista	x					x
88	José López	x					x
89	Francis Edgardo Orellana	x					x
90	Adelmo Orellana	x					x
91	Adelmo Bautista	x					x
92	Wilmer López	x					x
93	Amílcar Hernández	x					x
94	Rosa Turcios	x					x
95	Marcelino Benítez	x					x
96	Inés Benítez	x					x
97	Ovidio Izaguirre	x				x	
98	Jesús Izaguirre	x				x	
99	Selvin Izaguirre	x				x	
100	Jaime Izaguirre	x					x
101	Orlando Mejía Izaguirre	x					x
102	Graciela Izaguirre	x					x
103	Fredi Barrientos	x					x
104	Tomas Izaguirre	x				x	
105	René Canelo Mejía	x				x	
106	José Canelo	x					x

Consejo Intermunicipal Higuito / Municipalidad de San Juan de Opóa, Copán
Identificación de vivienda por comunidad

Municipio de: San Juan de Opóa

Código: 0418

Comunidad: Los Pozos

Nº Vivienda	Nombre de jefe de Familia	Ocupado	Desocupado	Edificio, publico Negocio/ Otro	Estado Vivienda		
					B	R	M
107	Vicente Flores	x					x
108	Dagoberto Guardado	x					x
109	Oscar René Mejía	x					x
110	Germán Rodríguez	x					x
111	René Bautista	x					x
112	Antonio Alberto	x					x
113	Silvano Canelo	x					x
114	René Flores	x		Pulpería	x		
115	Iglesia Católica			Iglesia			
116	Darlin Portillo	x				x	
117	Darlin Portillo	x					x
118	René Flores		x				x

Descripción Edificación	#
Viviendas ocupadas	105
Viviendas desocupadas	9
Iglesias	2
Centro Comunal	0
Escuela	1
kínder	0
Cesar	0
Negocios	4
Edificio OGubernamental	1
Otras	1
Total	118

Consejo Intermunicipal Higuito / Municipalidad de San Juan de Opóa, Copán
Identificación de vivienda por comunidad

Municipio de: San Juan de Opóa

Código: 0418

Comunidad: El Jagua

Nº Vivienda	Nombre de jefe de Familia	Ocupado	Desocupado	Edificio, publico Negocio/ Otro	Estado Vivienda		
					B	R	M
1	Yoney Guardado	x					
2	Celso Cruz	x					
3	Cecilia Cruz Orellana	x					
4	Antonio Portillo	x					
5	Antonio Portillo	x					
6	Antonio Portillo		x				
7	Israel Portillo	x					
8	Jesús Portillo	x					
9	Jacobo Portillo	x					
10	Pastora Portillo	x					
11	Jorge Guardado	x					
12	Juan Portillo	x					
13	Filemón Portillo	x					
14	Ovidio Portillo	x					
15	Héctor Portillo	x					
16	Ismael Portillo	x					
17	Humberto López	x					
18	Iglesia Evangélica			Iglesia			
19	Bernardo López	x					
20	Blanca López	x					
21	Osmin López	x					
22	Wilman López Mesia	x					
23	Darlin Portillo		x				
24	Gonzalo Portillo	x					
25	Escuela/Kínder			Esc./Kínder			
26	Milton Rivera	x					
27	Jesús Rivera	x					

Consejo Intermunicipal Higuito / Municipalidad de San Juan de Opóa, Copán
Identificación de vivienda por comunidad

Municipio de: San Juan de Opóa

Código: 0418

Comunidad: El Jagua

Nº Vivienda	Nombre de jefe de Familia	Ocupado	Desocupado	Edificio, publico Negocio/ Otro	Estado Vivienda		
					B	R	M
28	Germán Portillo	x					
29	Ofelia Portillo	x					
30	Gelmi Portillo	x					
31	José Obdulio Rivera	x					
32	Marcos Rivera	x					
33	Melvin Rivera	x					
34	Samuel Guardado	x					
35	Enoc Guardado	x					
36	Osman Solís	x					
37	Dionisio Orellana	x					
38	María Pastora Guardado	x					
39	Iglesia Católica			Iglesia			
40	Iván Flores	x					
41	Francis López	x					
42	Ramiro Guardado	x					
43	Ramiro Guardado	x					
44	Joel Guardado	x					

Descripción Edificación	#
Viviendas ocupadas	39
Viviendas desocupadas	2
Iglesias	2
Centro Comunal	0
Escuela	1
kínder	0
Cesar	0
Negocios	0
Edificio OGubernamental	1
Otras	0
Total	44

Consejo Intermunicipal Higuito / Municipalidad de San Juan de Opóa, Copán
Identificación de vivienda por comunidad

Municipio de: San Juan de Opóa

Código: 0418

Comunidad: Santa Elena

Nº Vivienda	Nombre de jefe de Familia	Ocupado	Desocupado	Edificio, publico Negocio/ Otro	Estado Vivienda		
					B	R	M
1	Rosa Navarrete Chica	x					x
2	Santos Navarrete	x					x
3	Rosendo García Pérez	x				x	
4	Ambrosio Flores Santos	x					x
5	Antonio Flores Navarrete	x					x
6	Alfredo Sandoval	x				x	
7	Javier Villanueva	x					x
8	Alfredo Sandoval		x				x
9	Carlos Alfredo García P.	x				x	
10	Carlos Alfredo García P.		x				x
11	Javier Villanueva			Construcción			
12	José Alfredo Villanueva	x					x
13	Josefina García Sandoval	x					x
14	Rogelio Sánchez Orellana	x				x	
15	Ismael García		x				x
16	Ismael García Orellana	x					x
17	Ismael García		x				x
18	Ismael García	x				x	
19	Escuela			Escuela			
20	Bodega de la Escuela			Bodega/Esc.			
21	Jerónimo Pérez	x					x
22	Fredy García	x					x
23	Reiner Javier Navarrete	x					x
24	José Orellana	x				x	
25	José Antonio Orellana	x					x
26	Francisco Pérez	x					x
27	Gilomeno Gómez López	x					x

Consejo Intermunicipal Higuito / Municipalidad de San Juan de Opóa, Copán
Identificación de vivienda por comunidad

Municipio de: San Juan de Opóa

Código: 0418

Comunidad: Santa Elena

Nº Vivienda	Nombre de jefe de Familia	Ocupado	Desocupado	Edificio, publico Negocio/ Otro	Estado Vivienda		
					B	R	M
28	Audulio Navarrete	x					x
29	Indolfo López Villanueva	x					x
30	José Omar Guardado O.	x					x
31	Tulio Navarrete	x					x
32	Santiago Orellana	x					x
33	Natividad Villanueva	x					x
34	Teodolinda Torres		x				x
35	Marcos Obdulio Guardado	x				x	
36	Nelson Guardado	x					x
37	María Eva Torres García	x					x
38	José Ananilla Valle			Construcción			
39	Iglesia Católica			Iglesia			
40	Blanca Valle	x					x
41	José Ananilla Valle	x				x	
42	Luis Arturo Navarrete	x				x	
43	Clementina López	x					x
44	José Luis Navarrete	x					x
45	Milton Portillo		x				x
46	Jesús García	x					x
47	José Selvin Flores	x					x
48	Gabriel Valle	x					x
49	Salvador Bautista	x					x
50	Asension López	x					x
51	Gregorio Orellana Flores		x	Cantina			
52	Gregorio Orellana Flores			Construcción			
53	Gregorio Orellana Flores	x					x
54	Samuel López	x		Pulpería			x

Consejo Intermunicipal Higuito / Municipalidad de San Juan de Opóa, Copán
Identificación de vivienda por comunidad

Municipio de: San Juan de Opóa

Código: 0418

Comunidad: Santa Elena

Nº Vivie nda	Nombre de jefe de Familia	Ocupado	Deso cupado	Edificio, publico Negocio/ Otro	Estado Vivienda		
					B	R	M
55	Pedro López		x				x
56	Genaro Valle Milla	x				x	
57	Rigoberto Valle	x					x
58	Manuel López	x					x
59	Francisco Orellana Turcios	x					x
60	Oswaldo Orellana	x					x
61	Evelio Orellana Aguilar	x					x
62	Francis Oqueli Orellana	x					x
63	María Norma Sánchez	x					x
64	María Celestina Sánchez	x				x	
65	Cruz Orellana	x					x
66	German Flores	x					x
67	Rodolfo García	x					x
68	Rodolfo García		x				x
69	Rodolfo García			Bodega			x
70	Gilberto García	x					x
71	Gilberto García		x				x
72	Gonzalo Turcios López	x				x	
73	Gonzalo Turcios López		x				x
74	José Santos Orellana Flores	x					x
75	Marcial Orellana	x					x
76	Alexi Aguilar	x				x	
77	Adres Orellana López	x					x
78	Marvin Orellana López		x				x
79	Danilo Aguilar	x				x	
80	Pedro Villanueva		x				x
81	Pedro López	x					x

Consejo Intermunicipal Higuito / Municipalidad de San Juan de Opóa, Copán
Identificación de vivienda por comunidad

Municipio de: San Juan de Opóa

Código: 0418

Comunidad: Santa Elena

Nº Vivienda	Nombre de jefe de Familia	Ocupado	Desocupado	Edificio, publico Negocio/ Otro	Estado Vivienda		
					B	R	M
82	Samuel López García	x					x
83	José Ubence Turcios	x					x
84	Ariel López	x					x
85	Santos Orellana Turcios	x					x
86	Nicomedes Alvarado V.		x				x
87	Nicomedes Alvarado V.	x					x
88	Corinta Villanueva	x				x	
89	Fredi Villanueva	x					x
90	Juana Villanueva	x					x
91	Juan Iglesia	x				x	
92	Álvaro Flores	x					x
93	Jesús Flores	x					x
94	José Alberto Flores	x					x
95	Marcos Iglesia Orellana		x				x
96	Marcos Iglesia Orellana		x				x
97	Alfonso Iglesia	x					x
98	Walter Pineda	x		Molino		x	
99	Oscar Alvarado	x					x
100	Iglesia Evangélica			Iglesia			
101	Carmen Flores	x				x	
102	Marvin Orellana López	x					x
103	Ruber Rodríguez Esquivel	x				x	
104	Hernán Rodríguez Esquivel			Construcción			
105	Manuel Rodríguez Esquivel	x					x
106	Quirio Rodríguez Esquivel	x					x
107	Tomasa Esquivel Leiva	x				x	
108	Salomón Rodríguez Esquivel	x				x	

Consejo Intermunicipal Higuito / Municipalidad de San Juan de Opóa, Copán
Identificación de vivienda por comunidad

Municipio de: San Juan de Opóa

Código: 0418

Comunidad: Santa Elena

Nº Vivienda	Nombre de jefe de Familia	Ocupado	Desocupado	Edificio, publico Negocio/ Otro	Estado Vivienda		
					B	R	M
109	María de Jesús Alvarado	x				x	
110	Erlin Jakeline Serrano A.	x					x
111	Pedro Navarrete Figueroa	x					x
112	Juan Ángel Pineda	x					x
113	Eliseo Pineda Flores	x					x
114	Jorge Juan Pineda			Construcción			
115	Roberto Flores Sánchez	x					x
116	Rosa Sánchez	x					x
117	Abran Iglesias		x				x
118	Osman Adali Joaquín	x				x	
119	Osman Adali Joaquín			Bodega			x
120	Nelma Rodríguez	x					x
121	María de los Ángeles Ansora	x				x	
122	Rene Canelo Rivas	x					x
123	Osmaro Mejía Canelo	x					x
124	Francisco Mejía Canelo R.	x				x	
125	Sergio Alberto Canelo	x					x
126	Enríquez Perdomo	x					X

Descripción Edificación	#
Viviendas ocupadas	98
Viviendas desocupadas	17
Iglesias	2
Centro Comunal	0
Escuela	1
Kínder	0
Cesar	0
Negocios	3
Edificio Gubernamental	0
Otras	6
Total	126

Consejo Intermunicipal Higuito / Municipalidad de San Juan de Opóa, Copán
Identificación de vivienda por comunidad

Municipio de: San Juan de Opóa

Código: 0418

Comunidad: Las Guarumas

Nº Vivienda	Nombre de jefe de Familia	Ocupado	Desocupado	Edificio, publico Negocio/ Otro	Estado Vivienda		
					B	R	M
1	José Luis Barrientos	x				x	
2	Francisco Alvarado		x				
3	Fredi Carvajal		x				
4	José René Rodríguez	x				x	
5	José Félix Quintanilla Zelaya	x				x	
6	José Leonel Ramírez	x				x	
7	Pedro Antonio Pleites	x				x	
8	Mario René Dubon	x				x	
9	Rafael Antonio Chinchilla Valerio	x				x	
10	Cesar Obdulio Hernández	x				x	
11	Manuel Antonio Velásquez	x				x	
12	Escuela "Primero de Junio"			Escuela			
13	Mariana Castillo		x				
14	Rafael Antonio Hernández	x		Kínder		x	
15	José Ulises Enríquez	x				x	
16	Hugo Alvarado		x				
17	Hugo Alvarado		x				
18	Henrique Tabora		x				
19	Amado Dubon		x				
20	Carlos Vicente Gonzales Méndez	x				x	
21	Carlos Villanueva Alvarado	x				x	
22	Gloria Esperanza Alvarado		x				
23	Luis Alonso Pineda	x				x	
24	Wilfredo Sánchez Mateo	x				x	
25	Juan Hernández Alvarado	x				x	
26	Alejandro Villanueva Tabora	x		Pulpería		x	
27	Luis Antonio Villanueva Chacón	x				x	

Consejo Intermunicipal Higuito / Municipalidad de San Juan de Opóa, Copán
Identificación de vivienda por comunidad

Municipio de: San Juan de Opóa

Código: 0418

Comunidad: Las Guarumas

Nº Vivienda	Nombre de jefe de Familia	Ocupado	Desocupado	Edificio, publico Negocio/ Otro	Estado Vivienda		
					B	R	M
28	Vicente Escalón	x				x	

Descripción Edificación	#
Viviendas ocupadas	19
Viviendas desocupadas	8
Iglesias	0
Centro Comunal	0
Escuela	1
kínder	1
Cesar	0
Negocios	1
Edificio OGubernamental	2
Otras	0
Total	28

Consejo Intermunicipal Higuito / Municipalidad de San Juan de Opóa, Copán
Identificación de vivienda por comunidad

Municipio de: San Juan de Opóa

Código: 0418

Comunidad: Laguna Negra

Nº Vivienda	Nombre de jefe de Familia	Ocupado	Desocupado	Edificio, publico Negocio/ Otro	Estado Vivienda		
					B	R	M
1	Marco Aurelio Alvarado		x				
2	Juan Rodríguez	x				x	
3	Kelvin Adonaldo Dubon	x				x	
4	Amado Dubon Cuellar	x		Pulpería		x	
5	Reinaldo Dubon		x				
6	Rafael Antonio Chinchilla	x				x	
7	José Félix Dubon	x				x	
8	José Denis Dubon	x				x	
9	José Arturo Cárcamo Mejía	x				x	
10	José Rodolfo Dubon	x				x	
11	Marcial Dubon		x				
12	Ernestina Castellano		x				
13	José Antonio García	x				x	
14	Fredi Calderón		x				
15	Cesar Omar López	x				x	
16	Escuela "Ramón Rosa"			Escuela			
17	Fredi Calderón		x				
18	Carlos Geovanny López García	x				x	
19	Pedro Antonio López García		x				
20	José Abel Rodríguez		x				
21	Joaquín Landaverde		x				
22	José Abel Rodríguez	x				x	
23	Cruz Humberto Bojortes	x				x	
24	Alejandro Villanueva Chacón		x				
25	Alejandro Villanueva Chacón	x				x	
26	José Ricardo Torres Morenco	x		Pulpería		x	
27	José Eliberto Torres	x				x	

Consejo Intermunicipal Higuito / Municipalidad de San Juan de Opóa, Copán
Identificación de vivienda por comunidad

Municipio de: San Juan de Opóa

Código: 0418

Comunidad: Laguna Negra

Nº Vivienda	Nombre de jefe de Familia	Ocupado	Desocupado	Edificio, publico Negocio/ Otro	Estado Vivienda		
					B	R	M
28	José Ricardo Torres Gonzales	X				x	
29	Elder Omar Villeda	x				x	
30	Edward Napoleón Barrientos		x				
31	Junior Hipólito Hernández Ramos			Construcción			
32	Juan Carlos Reyes	x				x	
33	Edward Napoleón Barrientos		x				
34	Marcos Antonio Rivera		x				
35	Juan Carlos Rivera	x				x	
36	Juan Santos Rivera	x				x	

Descripción Edificación	#
Viviendas ocupadas	21
Viviendas desocupadas	13
Iglesias	0
Centro Comunal	0
Escuela	1
kínder	0
Cesar	0
Negocios	2
Edificio OGubernamental	1
Otras	1
Total	36

Consejo Intermunicipal Higuito / Municipalidad de San Juan de Opóa, Copán
Identificación de vivienda por comunidad

Municipio de: San Juan de Opóa

Código: 0418

Comunidad: Yulco

Nº Vivienda	Nombre de jefe de Familia	Ocupado	Desocupado	Edificio, publico Negocio/ Otro	Estado Vivienda		
					B	R	M
1	Jesús Humberto López	x				x	
2	Mirna Liseth Reyes	x					x
3	Julián Lara Rodríguez	x				x	
4	José Adelmo Ayala	x				x	
5	Rosa Elena Mejía	x				x	
6	María Idalia Lara	x				x	

Descripción Edificación	#
Viviendas ocupadas	6
Viviendas desocupadas	0
Iglesias	0
Centro Comunal	0
Escuela	0
Kínder	0
Cesar	0
Negocios	0
Edificio OGubernamental	0
Otras	0
Total	6

Consejo Intermunicipal Higuito / Municipalidad de San Juan de Opóa, Copán
Identificación de vivienda por comunidad

Municipio de: San Juan de Opóa

Código: 0418

Comunidad: El Aguacatillo

Nº Vivienda	Nombre de jefe de Familia	Ocupado	Desocupado	Edificio, publico Negocio/ Otro	Estado Vivienda		
					B	R	M
1	Ernestina Deras	x					x
2	Juan Ángel Peña		x				
3	Ángela Mejía	x					x
4	Tulio Prado		x				
5	Ovidio Urquía		x				

Descripción Edificación	#
Viviendas ocupadas	2
Viviendas desocupadas	3
Iglesias	0
Centro Comunal	0
Escuela	0
Kínder	0
Cesar	0
Negocios	0
Edificio OGubernamental	0
Otras	0
Total	5

Consejo Intermunicipal Higuito / Municipalidad de San Juan de Opóa, Copán
Identificación de vivienda por comunidad

Municipio de: San Juan de Opóa

Código: 0418

Comunidad: Platero

Nº Vivienda	Nombre de jefe de Familia	Ocupado	Desocupado	Edificio, publico Negocio/ Otro	Estado Vivienda		
					B	R	M
1	José Reynerio Lara	x				x	
2	Iglesia Evangélica			Iglesia			
3	Olimpia Deras	x					x
4	Casa Pastoral			Casa Pastoral			
5	Daniel Deras	x					x
6	Edwin Deras	x					x
7	José Santos	x					x
8	María Santos	x					x
9	Carlos Rodríguez	x				x	
10	José Sixto Tabora		x				
11	Marcos Tabora	x				x	

Descripción Edificación	#
Viviendas ocupadas	8
Viviendas desocupadas	1
Iglesias	2
Centro Comunal	0
Escuela	0
kínder	0
Cesar	0
Negocios	0
Edificio OGubernamental	0
Otras	0
Total	11

Consejo Intermunicipal Higuito / Municipalidad de San Juan de Opóa, Copán
Identificación de vivienda por comunidad

Municipio de: San Juan de Opóa

Código: 0418

Comunidad: Los Lagartos

Nº Vivienda	Nombre de jefe de Familia	Ocupado	Desocupado	Edificio, publico Negocio/ Otro	Estado Vivienda		
					B	R	M
1	Esmeralda Elizabeth	x					x
2	María Antonia Perdomo	x					x
3	Mirian Ernestina Rojas		x				
4	María Ernestina Rojas		x				
5	Elvin		x				
6	Rodolfo Peña		x				
7	Alex Junior Peña	x				x	

Descripción Edificación	#
Viviendas ocupadas	3
Viviendas desocupadas	4
Iglesias	0
Centro Comunal	0
Escuela	0
Kínder	0
Cesar	0
Negocios	0
Edificio 0Gubernamental	0
Otras	0
Total	7

Consejo Intermunicipal Higuito / Municipalidad de San Juan de Opóa, Copán
Identificación de vivienda por comunidad

Municipio de: San Juan de Opóa

Código: 0418

Comunidad: Agua Salada

Nº Vivienda	Nombre de jefe de Familia	Ocupado	Desocupado	Edificio, publico Negocio/ Otro	Estado Vivienda		
					B	R	M
1	Marco Erazo		x				
2	Karla Patricia Moreno		x				
3	Fredi Yobany Elvir	x				x	
4	Ester Aguilar	x					x
5	Telma Lidia Moreno	x				x	
6	Olga Delicia	x			x		
7	Emérita Octavia López	x				x	
8	Miguel Ángel Moreno		x				

Descripción Edificación	#
Viviendas ocupadas	5
Viviendas desocupadas	3
Iglesias	0
Centro Comunal	0
Escuela	0
kínder	0
Cesar	0
Negocios	0
Edificio OGubernamental	0
Otras	0
Total	8

Consejo Intermunicipal Higuito / Municipalidad de San Juan de Opóa, Copán
Identificación de vivienda por comunidad

Municipio de: San Juan de Opóa

Código: 0418

Comunidad: Teosinte

Nº Vivienda	Nombre de jefe de Familia	Ocupado	Desocupado	Edificio, publico Negocio/ Otro	Estado Vivienda		
					B	R	M
1	Evenor Claros		x				
2	Martin Villanueva		x				
3	Marco Tulio Alvarado		x				
4	Javier Cruz		x				
5	Javier Cruz		x				
6	Efraín Montoya		x				
7	Domitila Tejada	x					x
8	Lucinda Villanueva	x				x	
9	María Cebastiana Lara	x		Negocio	x		
10	Martin Mendoza		x				
11	Alberto Suchite	x					x
12	Gilberto Murillo	x					x
13	Ramón Lara		x	Establo			
14	Oscar Orlando Peña		x				
15	Ricardo Pérez		x				
16	Miguel Galdámez	x					x
17	Juan Madrid		x				
18	José Noel López	x					x
19	Florentino Díaz	x					x
20	Leticia Flores		x				
21	Leticia Flores		x				

Descripción Edificación	#
Viviendas ocupadas	8
Viviendas desocupadas	13
Iglesias	0
Centro Comunal	0
Escuela	0
Kínder	0
Cesar	0
Negocios	1
Edificio 0Gubernamental	0
Otras	1(Establo)
Total	21

Consejo Intermunicipal Higuito / Municipalidad de San Juan de Opóa, Copán**Identificación de vivienda por comunidad**

Municipio de: San Juan de Opóa

Código: 0418

Comunidad: El Morro

Nº Vivienda	Nombre de jefe de Familia	Ocupado	Desocupado	Edificio, publico Negocio/ Otro	Estado Vivienda		
					B	R	M
1	Jesús Flores	x		Molino	x		
2	Dagoberto Rodríguez	x				x	
3	Ronal Flores		x			x	
4	Sara Cáceres	x			x		
5	Doris Marilú Canelo	x					x
6	Ismael Solís	x				x	
7	Arnaldo Flores	x				x	
8	Antonio Portillo	x				x	
9	Dimas Solís	x					x
10	Jesús Solís	x				x	
11	Aníbal Alfaro	x				x	
12	Marlon Adalid Alfaro			Construcción			
13	Heráclito Solís	x		Pulpería	x		
14	Héctor Solís	x				x	
15	Dimas Solís		x				

Descripción Edificación	#
Viviendas ocupadas	12
Viviendas desocupadas	2
Iglesias	0
Centro Comunal	0
Escuela	0
kínder	0
Cesar	0
Negocios	2
Edificio OGubernamental	0
Otras	1
Total	15

Consejo Intermunicipal Higuito / Municipalidad de San Juan de Opóa, Copán
Identificación de vivienda por comunidad

Municipio de: San Juan de Opóa

Código: 0418

Comunidad: Pinalio

Nº Vivienda	Nombre de jefe de Familia	Ocupado	Desocupado	Edificio, publico Negocio/ Otro	Estado Vivienda		
					B	R	M
1	Rubense Guardado	x					x
2	Felicita Guardado	x					x
3	Yoni Portillo	x					x
4	Elvira Portillo	x					x
5	Wilfredo Flores Portillo	x				x	
6	Efraín Flores Portillo	x					x
7	Elvin Omar Flores	x				x	

Descripción Edificación	#
Viviendas ocupadas	7
Viviendas desocupadas	0
Iglesias	0
Centro Comunal	0
Escuela	0
kínder	0
Cesar	0
Negocios	0
Edificio OGubernamental	0
Otras	0
Total	7

Consejo Intermunicipal Higuito / Municipalidad de San Juan de Opóa, Copán
Identificación de vivienda por comunidad

Municipio de: San Juan de Opóa

Código: 0418

Comunidad: Ceiba Rabona

Nº Vivienda	Nombre de jefe de Familia	Ocupado	Desocupado	Edificio, publico Negocio/ Otro	Estado Vivienda		
					B	R	M
1	Lito Pérez		x				x
2	Escuela			Escuela			
3	Iglesia Católica			Iglesia			
4	Leónidas García		x				x
5	Wilman Pérez	x					x
6	Catalina Orellana		x				x
7	Brenda Liseth Martínez	x					x
8	Maximino Orellana		x				x
9	Sara Orellana		x				x
10	Fredi Orellana Carranza	x					x
11	Salomón Orellana	x					x
12	Juan Carlos Orellana	x					x
13	Salomón Orellana	x					x
14	Israel Portillo Urbina		x				x
15	Israel Portillo Urbina		x				x

Descripción Edificación	#
Viviendas ocupadas	6
Viviendas desocupadas	7
Iglesias	1
Centro Comunal	0
Escuela	1
kínder	0
Cesar	0
Negocios	0
Edificio OGubernamental	0
Otras	0
Total	15

Consejo Intermunicipal Higuito / Municipalidad de San Juan de Opóa, Copán
Identificación de vivienda por comunidad

Municipio de: San Juan de Opóa

Código: 0418

Comunidad: Ocote Seco

Nº Vivienda	Nombre de jefe de Familia	Ocupado	Desocupado	Edificio, publico Negocio/ Otro	Estado Vivienda		
					B	R	M
1	Casa de la Municipalidad		x		x		
2	Ceferino Portillo	x		Pulpería		x	
3	Juan Carlos Portillo	x				x	
4	Jorge Albert5o Portillo	x				x	
5	Iglesia Católica			Iglesia			
6	Avilés Urbina	x				x	
7	Samuel Urbina	x				x	
8	Ovidio Urbina	x				x	
9	Mirtila Urbina	x				x	
10	Pablo Urbina	x		Pulpería		x	
11	Rafael Urbina	x				x	
12	Héctor Urbina	x				x	
13	Walter López		x			x	
14	Cesar López	x				x	
15	Erlin Hernández		x			x	
16	Ángel Antonio Vásquez		x				x
17	Ángel Antonio Vásquez	x				x	
18	Jesús Martínez	x				x	
19	José Martínez	x					x
20	Celio Martínez	x					x
21	Matías Lino Martínez	x					x
22	Matías Lino Martínez		x				
23	Humberto Moreno		x				
24	Erik Humberto Moreno		x				
25	Humberto Moreno	x				x	
26	Elder Omar Moreno	x					x
27	Reina Lara	x					x

Consejo Intermunicipal Higuito / Municipalidad de San Juan de Opóa, Copán
Identificación de vivienda por comunidad

Municipio de: San Juan de Opóa

Código: 0418

Comunidad: Ocote Seco

Nº Vivienda	Nombre de jefe de Familia	Ocupado	Desocupado	Edificio, publico Negocio/ Otro	Estado Vivienda		
					B	R	M
28	Melvin Lara		x				
29	Víctor Lara		x				
30	Ángel Madrid	x					x
31	José Ricardo Madrid	x					x
32	Escuela "Francisco Morazán"			Escuela			

Descripción Edificación	#
Viviendas ocupadas	21
Viviendas desocupadas	9
Iglesias	1
Centro Comunal	0
Escuela	1
Kínder	0
Cesar	0
Negocios	2
Edificio OGubernamental	0
Otras	0
Total	32

Consejo Intermunicipal Higuito / Municipalidad de San Juan de Opóa, Copán
Identificación de vivienda por comunidad

Municipio de: San Juan de Opóa

Código: 0418

Comunidad: Los Hichules

Nº Vivienda	Nombre de jefe de Familia	Ocupado	Desocupado	Edificio, publico Negocio/ Otro	Estado Vivienda		
					B	R	M
1	Elizandro Sandoval	x				x	
2	Siro López	x				x	
3	Donaldo López Canelo		x				x
4	Juan Abrego		x				x
5	Juan Abrego	x				x	
6	Antonio Abrego	x			x		
7	Roberto Abrego	x			x		
8	Saúl Abrego	x				x	
9	Modesto Urbina	x				x	
10	José Wil Villanueva	x				x	
11	Marina Urbina	x				x	
12	Gilberto Turcios	x					x
13	Karla Patricia Flores	x				x	
14	Balsamina Alberto	x				x	
15	Neptali Guardado	x		Pulpería		x	
16	Abrahán Flores	x		Molino		x	
17	Escuela "Alfonso Navarrete"			Escuela			
18	Félix Turcios	x					x
19	Saúl Turcios	x					x
20	Joel Turcios	x				x	
21	Efraín Turcios	x				x	
22	Iglesia Evangélica			Iglesia			
23	Wilmer Abrego	x				x	
24	Moisés Abrego	x				x	
25	Saúl Perdomo	x					x
26	José René Villanueva	x				x	
27	Cristóbal Villanueva	x		Pulpería		x	

Consejo Intermunicipal Higuito / Municipalidad de San Juan de Opóa, Copán
Identificación de vivienda por comunidad

Municipio de: San Juan de Opóa

Código: 0418

Comunidad: Los Hichules

Nº Vivienda	Nombre de jefe de Familia	Ocupado	Desocupado	Edificio, publico Negocio/ Otro	Estado Vivienda		
					B	R	M
28	Mariano Villanueva	x				x	
29	Gonzalo Villanueva	x				x	
30	Yoney Villanueva	x				x	
31	Cristóbal Villanueva		x				x
32	José Villanueva	x				x	
33	Julio Villanueva	x				x	
34	Walter José Turcios	x				x	
35	Miguel Ángel Turcios	x					x
36	Ismael Turcios	x					x
37	Nelson Villanueva	x					x

Descripción Edificación	#
Viviendas ocupadas	32
Viviendas desocupadas	3
Iglesias	1
Centro Comunal	0
Escuela	1
kínder	0
Cesar	0
Negocios	3
Edificio OGubernamental	1
Otras	0
Total	37

Consejo Intermunicipal Higuito / Municipalidad de San Juan de Opóa, Copán
Identificación de vivienda por comunidad

Municipio de: San Juan de Opóa

Código: 0418

Comunidad: El Higón

Nº Vivienda	Nombre de jefe de Familia	Ocupado	Desocupado	Edificio, publico Negocio/ Otro	Estado Vivienda		
					B	R	M
1	Filiberto Murillo		x			x	
2	Iglesia Congregacional Pentecostés			Iglesia			
3	Juan Pablo Lara	x			x		
4	Obdulio Ayala		x			x	
5	Moisés Lara			Construcción			
6	Gabriel Castillo	x				x	
7	Santos Rodríguez		x			x	
8	Ángela Rodríguez	x				x	
9	Arnol Lara	x				x	
10	Esc. "Salvador Erazo"			Escuela			
11	Ernesto Rodríguez	x				x	
12	Oscar Elvir		x				x
13	Oscar Elvir		x				x
14	Manuel Rojas		x				x
15	Ramón Vásquez		x				x
16	Celso Casasola	x				x	
17	Ramón Vásquez		x			x	
18	Francisco Vásquez	x				x	
19	Joel Vásquez	x				x	
20	Evelio Hidalgo	x				x	
21	Gonzalo Vásquez		x				X
22	Florentino Vásquez	x				x	
23	Ramón Vásquez	x		Pulpería		x	
24	Carlos Arturo Erazo	x				x	
25	Arturo Erazo	x		Molino/Establ o		x	
26	María del Carmen Fuentes	x				x	

Consejo Intermunicipal Higuito / Municipalidad de San Juan de Opóa, Copán
Identificación de vivienda por comunidad

Municipio de: San Juan de Opóa

Código: 0418

Comunidad: El Higón

Nº Vivienda	Nombre de jefe de Familia	Ocupado	Desocupado	Edificio, publico Negocio/ Otro	Estado Vivienda		
					B	R	M
27	Juan Carlos Hidalgo	x				x	
28	Manuel Rojas		x			x	

Descripción Edificación	#
Viviendas ocupadas	15
Viviendas desocupadas	10
Iglesias	1
Centro Comunal	0
Escuela	1
Kínder	0
Cesar	0
Negocios	2
Edificio 0Gubernamental	0
Otras	1(Construcción)
Total	28

Anexo # 20
Consejo Intermunicipal Higuito / Municipalidad de San Juan de Opóa, Copán
Listado de alcaldes municipales

Nombre	Periodo
Gabriel García	1905
Ciro Mora	1906-1907
Jesús Rendón	1908
Rosa García	1909
Elías Prado	1910 y 1918
O.A.Selva	1911
Felipe Cruz	1912
Anacleto Cruz	1913,1923,1928 Y 1931
JoséMaría Cruz	1914 y 1917
José Manuel Urquía	1915
Santiago Coto	1916,1919,1921,1922,1927,1929 y 1934
EleazarHernández	1920
Abelardo Cruz	1924
Juan Ángel Prado	1925,1930,1932 y 1935
Leonso Argueta	1926
Pedro Aguilera	1933
Rogelio Casaca	1936 y 1940
Guadalupe Pérez	1937
Arturo Cruz	1938,1947,1951 y 1954
Juan S. Pineda	1939,1949,1955 y 1956
Luis Argueta	1946
Pedro Molina	1950,1957,1969,1970 y 1971
Cecilio Barnica López	1948 y 1952
Pedro Barnica	1953
Arturo Coto	1958
IsaíasBenítez	1959
ÁngelMaría Cruz	1960
Santiago Coto López	1961,1962
Benigno Moreno	1963 y 1964
Cruz Menjivar	1965 y 1968
Carlos Alberto García Casaca	1972-1975
Roberto Lemus	1976-1980
Humberto Barnica Coto	1981
Hilda Batres Pineda	1982 y 1983
Ernesto Villanueva	1984 y 1985
JoséÁngelLópez	1986
Alba Neri Coto	1987
Reiner Navarrete	1988,1989
Ángel Madel Cruz	1990-1993
Mario Urquía	1994-1997 y 2014-2018
Alfonso Navarrete	1998-2001, 2006-2010 y 2010-2014
Efraín Reyes	2002-2006

Anexo # 22

Consejo Intermunicipal Higuito / Municipalidad de San Juan de Opóa, Copán
Frecuencias Simples de las Comunidades

MANCOMUNIDAD CONSEJO INTERMUNICIPAL HIGUITO MUNICIPALIDAD DE SAN JUAN DE OPOA Encuesta Socioeconomica para Establecer Linea de Base a Nivel Municipal (en el marco de los ODM y la ERP)						
DATOS GENERALES						
Municipio: San Juan de Opoa						
Aldea: Barrio El Eden						
Población: <u>106</u>				Vivienda: <u>28</u>		
12. Clasificación de personas por rangos de edades y sexos				15. Quien atendio el parto		
No	Rangos de Edades	No. De Personas	Sexo		saben leer y escribir	
			F	M	F	M
1	Menores de 1 año	1	1	0	0	0
2	De 1 a 4 años	11	7	4	0	0
3	De 5 a 6 años	2	1	1	1	0
4	De 7 a 12 años	12	5	7	5	6
5	De 13 a 15 años	5	3	2	2	2
6	De 16 a 18 años	8	5	3	4	3
7	De 19 a 23 años	11	5	6	4	5
8	De 24 a 30 años	10	6	4	5	4
9	De 31 a 40 años	18	10	8	9	7
10	De 41 a 50 años	14	6	8	5	5
11	De 51 a 64 años	6	3	3	1	0
12	De 65 años y mas	8	3	5	1	4
13. Cuantas madres solteras hay en el hogar:				16. Hubo alguna muerte materna durante el parto o post parto en la familia en el 2013 (hogares)		
<u>4</u> <u>13.8</u> %				1. Si <u>0</u> <u>0.0</u> % 2. No <u>28</u> <u>0.0</u> %		
14. Cuantos niñ@s nacieron en la familia durante 2013:				17. Planifica la familia con su pareja:		
<u>2</u> <u>7.1</u> %				1. Si <u>14</u> <u>50.0</u> % 2. No <u>13</u> <u>46.4</u> %		
Femenino <u>2</u> <u>100.0</u> %				18. Tipo de método que usa:		
Masculino <u>0</u> <u>0.0</u> %				1. Ritmo <u>0</u> <u>0.0</u> %		
Mujeres en edad reproductiva				2. Diu <u>0</u> <u>0.0</u> %		
<u>29</u>				3. Pastilla <u>7</u> <u>50.0</u> %		
				4. Preservativo <u>0</u> <u>0.0</u> %		
				5. Inyección <u>2</u> <u>14.3</u> %		
				6. Operación <u>5</u> <u>35.7</u> %		
				6.1. F <u>5</u> <u>35.7</u> %		
				6.2. M <u>0</u> <u>0.0</u> %		

19. Se murio en la familia un niño (a) menor de 5 años en el 2013:

1. Si 0 0.0 % 2. No 28 100.0 % Femenino 0 0.0 %
 Masculino 0 0.0 %

20. Se manifestaron en elgun miembro de su familia las siguientes enfermedades, durante el 2013:

No	Tipo de enfermedad	Se manifesto		Sexo				Asistencia					
		Si	%	M	%	F	%	Publi ca	%	Priv ada	%	Pro pia	%
1	Infecciones Respiratorias Agudas	11	10	4	36	7	64	4	36	0	0	7	64
2	Dengue Clásico	3	3	1	33	2	67	1	33	0	0	2	67
3	Paludismo	0	0	0	0	0	0	0	0	0	0	0	0
4	Dengue Hemorrágico	0	0	0	0	0	0	0	0	0	0	0	0
5	Chagas	0	0	0	0	0	0	0	0	0	0	0	0
6	Alcoholismo	0	0	0	0	0	0	0	0	0	0	0	0
7	Discapacidad en niños (5-18)	0	0	0	0	0	0	0	0	0	0	0	0
8	Tuberculosis	0	0	0	0	0	0	0	0	0	0	0	0
9	Cancer	0	0	0	0	0	0	0	0	0	0	0	0
10	Diarreas	0	0	0	0	0	0	0	0	0	0	0	0
11	De la piel	0	0	0	0	0	0	0	0	0	0	0	0
12	Otros:	1	1	1	0	0	0	0	0	0	0	1	0

21. Tipo de vivienda en uso:

Casa 28 100.0 %
 Apartamento Independiente 0 0.0 %
 Local no abitacional 0 0.0 %
 Cuarto mesón (cuarterias) 0 0.0 %
 Casa improvisada 0 0.0 %

22. Materiales de construcción de las paredes:

1. Adobe 25 89.3 %
 2. Bloque 3 0.0 %
 3. Bahareque 0 0.0 %
 4. Madera 0 0.0 %
 5. Desperdicios 0 0.0 %
 6. Ladrillo 0 0.0 %

23. Tenecia de la vivienda:

Propia totalmente pagada 26 92.9 %
 Dominio:
 Pleno 14 53.8 %
 Escritura 8 30.8 %
 Util 4 15.4 %
 Sexo:
 Masculino 10 38.5 %
 Femenino 6 23.1 %
 Ambos 10 38.5 %
 Propia Pagando 0 0.0 %
 Alquilada 1 3.6 %
 Prestada 1 3.6 %

24. Cuales son los principales problemas de la vivienda.			
No tiene repello	<u>9</u>	<u>32.1</u> %	Externo <u>7</u> <u>77.8</u> % Interno <u>5</u> <u>55.6</u> %
Piso de tierra	<u>3</u>	<u>10.7</u> %	
Falta de cielo falso	<u>20</u>	<u>71.4</u> %	
Problemas estructurales	<u>10</u>	<u>35.7</u> %	
Techo en mal estado	<u>5</u>	<u>17.9</u> %	
Ninguno	<u>6</u>	<u>21.4</u> %	
25. Condiciones de la vivienda:		29. Cuántas piezas se utilizan como dormitorio:	
Buena	<u>6</u>	<u>21.4</u> %	Una <u>12</u> <u>42.9</u> %
Regular	<u>16</u>	<u>57.1</u> %	Dos <u>11</u> <u>39.3</u> %
Mala	<u>6</u>	<u>21.4</u> %	Tres <u>4</u> <u>14.3</u> %
			Cuatro y mas <u>1</u> <u>3.6</u> %
26. Freceuntementeque utilizan para cocinar:		30. Cuántas familias viven en esta casa:	
Electricidad	<u>5</u>	<u>17.9</u> %	Una <u>27</u> <u>96.4</u> %
Gas volátil (Chimbo)	<u>4</u>	<u>14.3</u> %	Dos <u>1</u> <u>3.6</u> %
Gas (Kerosén)	<u>0</u>	<u>0.0</u> %	Tres <u>0</u> <u>0.0</u> %
Leña	<u>23</u>	<u>82.1</u> %	Cuatro <u>0</u> <u>0.0</u> %
			Cinco y mas <u>0</u> <u>0.0</u> %
			Familias <u>29</u>
27. Cuantas piezas tiene esta vivienda:		31. Ha emigrado algun miembro de su hogar:	
Una	<u>1</u>	<u>3.6</u> %	Si <u>4</u> <u>14.3</u> %
Dos	<u>2</u>	<u>7.1</u> %	Cuantos <u>6</u> <u>21.4</u> %
Tres	<u>8</u>	<u>28.6</u> %	Sexo:
Cuatro	<u>11</u>	<u>39.3</u> %	Maculino <u>4</u> <u>66.7</u> %
Cinco	<u>5</u>	<u>17.9</u> %	Femenino <u>2</u> <u>33.3</u> %
Seis y mas	<u>1</u>	<u>3.6</u> %	Dentro del pais <u>4</u> <u>66.7</u> %
			Otro pais <u>2</u> <u>33.3</u> %
			No <u>24</u> <u>85.7</u> %
28. Cuantos baños tiene:		32. Conoce usted casos de violencia intrafamiliar en el barrio en el ultimo año:	
No tiene baño	<u>3</u>	<u>10.7</u> %	Si <u>0</u> <u>-</u> % Cuantos <u>0</u> <u>0</u> %
Uno	<u>24</u>	<u>85.7</u> %	No <u>28</u> <u>100.00</u> %
Dos	<u>0</u>	<u>0.0</u> %	
Tres y mas	<u>1</u>	<u>3.6</u> %	

33. Le ha sucedido algún caso de violencia a usted o a su familia en el ultimo año:

Si 0 0.0 % Cuantos 0 0.0 % No 28 100.0 %

34. Situación educativa actual, e igualdad entre los sexos, de los niños en edad escolar (5 a 18 años 42)

Sexo		Grado que actualmente cursan o cursaron											Estudian ahora	
M	F	Pre Grado	Primer Grado	Segundo Grado	Tercero Grado	Cuarto Grado	Quinto Grado	Sexto Grado	Básico	Diver.	Univ.	Ning.	Si	No
22	20	7	0	2	4	0	2	9	8	10	0	0	21	21
52.0%	47.0%	16.7%	0.0%	4.8%	9.5%	0.0%	4.8%	21.4%	19.0%	23.8%	0.0%	0.0%	50.0%	50.0%

35. Profesión u oficio e ingresos de los miembros de la familia en edad de trabajar:

Pea Ocupada y Desocupada

Si	%	No	%	Ingresos	Cant.	%
				Menos de 1,000	8	17.4
46	92.0	4	8.0	Ingresos entre Lps. 1,001 a 2,000	9	19.6
				Ingresos entre Lps. 2,001 a 4,000	12	26.1
				Ingresos entre Lps. 4,001 a 8,000	17	37.0
				Ingresos entre Lps. 8,001 y más	0	0.0

36. Alguien de la familia ha obtenido algún tipo de préstamo:

Si 2 7.14 %
 No 26 92.86 %
 M 1 50.00 %
 F 1 50.00 %

39. Cuantos son los ingresos mensuales familiares:

Rangos (Lps)	Hogar	%
de 1,000.00	3	10.71
1,001 - 2,000	4	14.29
2,001 - 4,000	8	28.57
4,001 - 8,000	4	14.29
8,001 - 12,000	6	21.43
12,001 - 20,000	3	10.71
20,001 - 30,000	0	0
30,001 - 50,000	0	0
50,001 y Mas	0	0

37. Reciben remesas:

Si 3 10.71 %
 No 25 89.29 %

38. Cuanto lps.

No.	Rango	Cant.	%
1	0.01 - 1000.00	1	33.33
2	1000.01 - 2000.00	1	33.33
3	2000.01 - y mas	1	33.33

40. Los ingresos familiares ajustan para alimentarse los:

1. 3 tiempos 24 85.7 %
 2. 2 tiempos 4 14.3 %
 3. 1 tiempos 0 0.0 %

<p>41. Trabaja por cuenta propia la tierra alguien en la familia</p> <p>1. Si <u>10</u> <u>35.7</u> %</p> <p>2. No <u>18</u> <u>64.3</u> %</p> <p>Cuantos</p> <p>Uno <u>10</u> <u>100.0</u> %</p> <p>Dos <u>0</u> <u>0.0</u> %</p> <p>Tres <u>0</u> <u>0.0</u> %</p> <p>Cuatro <u>0</u> <u>0.0</u> %</p> <p>Cinco y mas <u>0</u> <u>0.0</u> %</p>	<p>43. Se producen alimentos en la familia:</p> <p>Si <u>9</u> <u>32.1</u> %</p> <p>No <u>19</u> <u>67.9</u> %</p>																																																																						
<p>42. Tipo de tenencia de la tierra</p> <p>1. Propia pagada <u>6</u> <u>21.4</u> %</p> <p>Pleno <u>6</u> <u>100.0</u> %</p> <p>Util <u>0</u> <u>0.0</u> %</p> <p>2. Propia pagando <u>0</u> <u>0.0</u> %</p> <p>3. Alquilada <u>4</u> <u>14.3</u> %</p> <p>4. Prestada <u>0</u> <u>0.0</u> %</p> <p>5. En litigio <u>0</u> <u>0.0</u> %</p> <p>6. Comunal <u>0</u> <u>0.0</u> %</p> <p>7. No tiene <u>18</u> <u>64.3</u> %</p>	<p>44. Producen suficientes alimentos para autoconsumo:</p> <p>Si <u>9</u> <u>32.1</u> %</p> <p>No <u>19</u> <u>67.9</u> %</p>																																																																						
<p>47. Cuantas mujeres de la familia participan en organizaciones:</p> <p>Ninguno <u>20</u> <u>71.4</u> %</p> <p>Uno <u>6</u> <u>21.4</u> %</p> <p>Dos <u>1</u> <u>3.6</u> %</p> <p>Tres y mas <u>1</u> <u>3.6</u> %</p>	<p>45. De los alimentos que producen obtienen exedentes para la venta:</p> <p>Si <u>3</u> <u>10.7</u> %</p> <p>No <u>25</u> <u>89.3</u> %</p>																																																																						
<p>indicadores socioeconomicos de Barrio El Eden San Juan de Opoa Copan</p>	<p>46. Cuantos hombres de la familia participan en organizaciones:</p> <p>Ninguno <u>21</u> <u>75.0</u> %</p> <p>Uno <u>6</u> <u>21.4</u> %</p> <p>Dos <u>1</u> <u>3.6</u> %</p> <p>Tres y mas <u>0</u> <u>0.0</u> %</p> <p>48. En la casa que habita existen los siguientes sevicios publicos:</p> <table border="1"> <thead> <tr> <th rowspan="2">No</th> <th rowspan="2">Servicios Publicos</th> <th colspan="2">Lo reciben</th> </tr> <tr> <th>Cant.</th> <th>%</th> </tr> </thead> <tbody> <tr> <td>1</td> <td>Agua de pozo propio</td> <td>1</td> <td>3.6</td> </tr> <tr> <td>2</td> <td>Agua domiciliar de pozo comunal</td> <td>1</td> <td>3.6</td> </tr> <tr> <td>3</td> <td>Acarrea agua de rio o quebrada</td> <td>0</td> <td>0.0</td> </tr> <tr> <td>4</td> <td>Agua domiciliar por acueducto</td> <td>26</td> <td>92.9</td> </tr> <tr> <td>5</td> <td>Agua llave publica / fuente</td> <td>0</td> <td>0.0</td> </tr> <tr> <td>6</td> <td>Reservorio de agua lluvia</td> <td>0</td> <td>0.0</td> </tr> <tr> <td>7</td> <td>Servicio sanitario</td> <td>25</td> <td>89.3</td> </tr> <tr> <td>8</td> <td>Letrina</td> <td>25</td> <td>89.3</td> </tr> <tr> <td>9</td> <td>Usa la letrina</td> <td>25</td> <td>89.3</td> </tr> <tr> <td>10</td> <td>Recolección de basura</td> <td>0</td> <td>0.0</td> </tr> <tr> <td>11</td> <td>Aseo de calles</td> <td>0</td> <td>0.0</td> </tr> <tr> <td>12</td> <td>Energía eléctrica domiciliaria</td> <td>27</td> <td>96.4</td> </tr> <tr> <td>13</td> <td>Teléfono (Hondutel)</td> <td>1</td> <td>3.6</td> </tr> <tr> <td>14</td> <td>Teléfono (Celular)</td> <td>27</td> <td>96.4</td> </tr> <tr> <td>15</td> <td>Alumbrada publico</td> <td>21</td> <td>75.0</td> </tr> <tr> <td>16</td> <td>Mantenimiento de calles</td> <td>0</td> <td>0.0</td> </tr> </tbody> </table>	No	Servicios Publicos	Lo reciben		Cant.	%	1	Agua de pozo propio	1	3.6	2	Agua domiciliar de pozo comunal	1	3.6	3	Acarrea agua de rio o quebrada	0	0.0	4	Agua domiciliar por acueducto	26	92.9	5	Agua llave publica / fuente	0	0.0	6	Reservorio de agua lluvia	0	0.0	7	Servicio sanitario	25	89.3	8	Letrina	25	89.3	9	Usa la letrina	25	89.3	10	Recolección de basura	0	0.0	11	Aseo de calles	0	0.0	12	Energía eléctrica domiciliaria	27	96.4	13	Teléfono (Hondutel)	1	3.6	14	Teléfono (Celular)	27	96.4	15	Alumbrada publico	21	75.0	16	Mantenimiento de calles	0	0.0
No	Servicios Publicos			Lo reciben																																																																			
		Cant.	%																																																																				
1	Agua de pozo propio	1	3.6																																																																				
2	Agua domiciliar de pozo comunal	1	3.6																																																																				
3	Acarrea agua de rio o quebrada	0	0.0																																																																				
4	Agua domiciliar por acueducto	26	92.9																																																																				
5	Agua llave publica / fuente	0	0.0																																																																				
6	Reservorio de agua lluvia	0	0.0																																																																				
7	Servicio sanitario	25	89.3																																																																				
8	Letrina	25	89.3																																																																				
9	Usa la letrina	25	89.3																																																																				
10	Recolección de basura	0	0.0																																																																				
11	Aseo de calles	0	0.0																																																																				
12	Energía eléctrica domiciliaria	27	96.4																																																																				
13	Teléfono (Hondutel)	1	3.6																																																																				
14	Teléfono (Celular)	27	96.4																																																																				
15	Alumbrada publico	21	75.0																																																																				
16	Mantenimiento de calles	0	0.0																																																																				

MANCOMUNIDAD CONSEJO INTERMUNICIPAL HIGUITO
MUNICIPALIDAD DE SAN JUAN DE OPOA
Encuesta Socioeconomica para Establecer Línea de Base a Nivel Municipal
(en el marco de los ODM y la ERP)

DATOS GENERALES

Municipio: San Juan de Opoa

Aldea: Barrio El Centro

Población: 780Vivienda: 190

12. Clasificación de personas por rangos de edades y sexos

No	Rangos de Edades	No. De Personas	Sexo		saben leer y escribir	
			F	M	F	M
1	Menores de 1 año	16	8	8	0	0
2	De 1 a 4 años	66	31	35	1	1
3	De 5 a 6 años	21	11	10	5	5
4	De 7 a 12 años	90	34	56	34	51
5	De 13 a 15 años	57	27	30	26	30
6	De 16 a 18 años	41	27	14	26	23
7	De 19 a 23 años	79	36	43	36	43
8	De 24 a 30 años	95	58	37	57	33
9	De 31 a 40 años	97	53	44	49	41
10	De 41 a 50 años	84	45	39	42	34
11	De 51 a 64 años	75	37	38	31	36
12	De 65 años y mas	59	36	23	32	17

13. Cuantas madres solteras hay en el hogar:

54 24.4 %

14. Cuantos niñ@s nacieron en la familia durante 2013:

5 2.6 %

Femenino 4 80.0 %
 Masculino 1 20.0 %

Mujeres en edad reproductiva

201

15. Quien atendio el parto

1. Enfermera	<u>0</u>	<u>0.0</u> %
2. Partera	<u>0</u>	<u>0.0</u> %
3. Medico	<u>5</u>	<u>2.5</u> %
4. Ella sola	<u>0</u>	<u>0.0</u> %
5. Marido	<u>0</u>	<u>0.0</u> %
6. Otra Persona	<u>0</u>	<u>0.0</u> %

16. Hubo alguna muerte materna durante el parto o post parto en la familia en el 2013 (hogares)

1. Si 1 0.0 % 2. No 189 0.0 %

17. Planifica la familia con su pareja:

1. Si 73 38.4 % 2. No 117 61.6 %

18. Tipo de método que usa:

1. Ritmo	<u>2</u>	<u>2.7</u> %
2. Diu	<u>2</u>	<u>2.7</u> %
3. Pastilla	<u>24</u>	<u>32.9</u> %
4. Preservativo	<u>3</u>	<u>4.1</u> %
5. Inyección	<u>23</u>	<u>31.5</u> %
6. Operación	<u>19</u>	<u>26.0</u> %
6.1. F	<u>19</u>	<u>26.0</u> %
6.2. M	<u>0</u>	<u>0.0</u> %

19. Se murio en la familia un niño (a) menor de 5 años en el 2013:

1. Si 0 0.0 % 2. No 190 100.0 % Femenino 0 0.0 %
 Masculino 0 0.0 %

20. Se manifestaron en elgun miembro de su familia las siguientes enfermedades, durante el 2013:

No	Tipo de enfermedad	Se		Sexo				Asistencia					
		manifesto		M	%	F	%	Publi ca	%	Priv ada	%	Pro pia	%
		Si	%										
1	Infecciones Respiratorias Agudas	44	6	22	50	22	50	9	20	2	5	33	75
2	Dengue Clásico	25	3	13	52	12	48	0	0	1	4	24	96
3	Paludismo	0	0	0	0	0	0	0	0	0	0	0	0
4	Dengue Hemorrágico	0	0	0	0	0	0	0	0	0	0	0	0
5	Chagas	0	0	0	0	0	0	0	0	0	0	0	0
6	Alcoholismo	1	0	1	0	0	0	0	0	0	0	1	0
7	Discapacidad en niños (5-18)	4	1	3	0	1	0	1	0	0	0	3	0
8	Tuberculosis	0	0	0	0	0	0	0	0	0	0	0	0
9	Cancer	0	0	0	0	0	0	0	0	0	0	0	0
10	Diarreas	8	1	4	50	4	50	1	13	0	0	7	88
11	De la piel	8	1	3	0	5	0	1	0	0	0	7	0
12	Otros:	18	2	6	0	12	0	8	0	5	0	6	0

21. Tipo de vivienda en uso:

Casa 189 99.5 %
 Apartamento Independiente 0 0.0 %
 Local no abitacional 0 0.0 %
 Cuarto mesón (cuarterias) 1 0.0 %
 Casa improvisada 0 0.0 %

22. Materiales de construcción de las paredes:

1. Adobe 173 91.1 %
 2. Bloque 5 0.0 %
 3. Bahareque 0 0.0 %
 4. Madera 0 0.0 %
 5. Desperdicios 0 0.0 %
 6. Ladrillo 12 0.0 %

23. Tenecia de la vivienda:

Propia totalmente pagada 170 89.5 %
 Dominio:
 Pleno 48 28.2 %
 Escritura 25 14.7 %
 Util 97 57.1 %
 Sexo:
 Masculino 74 43.5 %
 Femenino 57 33.5 %
 Ambos 39 22.9 %
 Propia Pagando 0 0.0 %
 Alquilada 15 7.9 %
 Prestada 5 2.6 %

24. Cuales son los principales problemas de la vivienda.			
No tiene repello	<u>70</u>	<u>36.8</u> %	Externo <u>51</u> <u>72.9</u> % Interno <u>66</u> <u>94.3</u> %
Piso de tierra	<u>4</u>	<u>2.1</u> %	
Falta de cielo falso	<u>77</u>	<u>40.5</u> %	
Problemas estructurales	<u>14</u>	<u>7.4</u> %	
Techo en mal estado	<u>6</u>	<u>3.2</u> %	
Ninguno	<u>77</u>	<u>40.5</u> %	
25. Condiciones de la vivienda:		29. Cuántas piezas se utilizan como dormitorio:	
Buena	<u>77</u>	<u>40.5</u> %	Una <u>68</u> <u>35.8</u> %
Regular	<u>105</u>	<u>55.3</u> %	Dos <u>72</u> <u>37.9</u> %
Mala	<u>8</u>	<u>4.2</u> %	Tres <u>41</u> <u>21.6</u> %
			Cuatro y mas <u>9</u> <u>4.7</u> %
26. Freceuntementeque utilizan para cocinar:		30. Cuántas familias viven en esta casa:	
Electricidad	<u>58</u>	<u>30.5</u> %	Una <u>163</u> <u>85.8</u> %
Gas volátil (Chimbo)	<u>41</u>	<u>21.6</u> %	Dos <u>24</u> <u>12.6</u> %
Gas (Kerosén)	<u>1</u>	<u>0.5</u> %	Tres <u>2</u> <u>1.1</u> %
Leña	<u>161</u>	<u>84.7</u> %	Cuatro <u>1</u> <u>0.5</u> % Familias
			Cinco y mas <u>0</u> <u>0.0</u> % <u>221</u>
27. Cuantas piezas tiene esta vivienda:		31. Ha emigrado algun miembro de su hogar:	
Una	<u>5</u>	<u>2.6</u> %	Si <u>22</u> <u>11.6</u> %
Dos	<u>15</u>	<u>7.9</u> %	Cuantos <u>29</u> <u>15.3</u> %
Tres	<u>45</u>	<u>23.7</u> %	Sexo:
Cuatro	<u>58</u>	<u>30.5</u> %	Maculino <u>19</u> <u>65.5</u> %
Cinco	<u>34</u>	<u>17.9</u> %	Femenino <u>10</u> <u>34.5</u> %
Seis y mas	<u>33</u>	<u>17.4</u> %	Dentro del pais <u>16</u> <u>55.2</u> %
			Otro pais <u>13</u> <u>44.8</u> %
			No <u>168</u> <u>88.4</u> %
28. Cuantos baños tiene:		32. Conoce usted casos de violencia intrafamiliar en el barrio en el ultimo año:	
No tiene baño	<u>16</u>	<u>8.4</u> %	Si <u>1</u> <u>0.53</u> % Cuantos <u>1</u> <u>100</u> %
Uno	<u>93</u>	<u>48.9</u> %	No <u>189</u> <u>99.47</u> %
Dos	<u>76</u>	<u>40.0</u> %	
Tres y mas	<u>5</u>	<u>2.6</u> %	

33. Le ha sucedido algún caso de violencia a usted o a su familia en el ultimo año:

Si 1 0.0 % Cuantos 3 0.0 % No 189 99.5 %

34. Situación educativa actual, e igualdad entre los sexos, de los niños en edad escolar (5 a 18 ai 305)

Sexo		Grado que actualmente cursan o cursaron											Estudian ahora	
M	F	Pre Grado	Primer Grado	Segundo Grado	Tercero Grado	Cuarto Grado	Quinto Grado	Sexto Grado	Básico	Diver.	Univ.	Ning.	Si	No
144	161	22	15	26	12	20	20	37	73	63	11	6	176	129
47.7%	52.3%	7.2%	4.9%	8.5%	3.9%	6.6%	6.6%	12.1%	23.9%	20.7%	3.6%	2.0%	57.7%	42.3%

35. Profesión u oficio e ingresos de los miembros de la familia en edad de trabajar:

Pea Ocupada y Desocupada

Si	%	No	%	Ingresos	Cant.	%
298	87.6	42	12.4	Menos de 1,000	88	29.5
				entre Lps. 1,001 a 2,000	40	13.4
				entre Lps. 2,001 a 4,000	41	13.8
				entre Lps. 4,001 a 8,000	101	33.9
				entre Lps. 8,001 y más	29	9.7

36. Alguien de la familia ha obtenido algún tipo de prestamo:

Si	<u>35</u>	<u>18.42</u> %
No	<u>155</u>	<u>81.58</u> %
M	<u>20</u>	<u>57.14</u> %
F	<u>19</u>	<u>54.29</u> %

39. Cuantos son los ingresos mensuales familiares:

Rangos (Lps)	Hogar	%
de 1,000.00	18	9.474
1,001 - 2,000	33	17.37
2,001 - 4,000	30	15.79
4,001 - 8,000	60	31.58
8,001 - 12,000	20	10.53
12,001 - 20,000	22	11.58
20,001 - 30,000	6	3.158
30,001 - 50,000	0	0
50,001 y Mas	1	0.526

37. Reciben remesas:

Si	<u>27</u>	<u>14.21</u> %
No	<u>163</u>	<u>85.79</u> %

38. Cuanto lps.

No.	Rango	Cant.	%
1	0.01 - 1000.00	12	44.44
2	1000.01 - 2000.00	9	33.33
3	2000.01 - y mas	6	22.22

40. Los ingresos familiares ajustan para alimentarse los:

1. 3 tiempos	<u>172</u>	<u>90.5</u> %
2. 2 tiempos	<u>18</u>	<u>9.5</u> %
3. 1 tiempos	<u>0</u>	<u>0.0</u> %

<p>41. Trabaja por cuenta propia la tierra alguien en la familia</p> <p>1. Si <u>68</u> <u>35.8</u> %</p> <p>2. No <u>122</u> <u>64.2</u> %</p> <p>Cuantos</p> <p>Uno <u>56</u> <u>82.4</u> %</p> <p>Dos <u>9</u> <u>13.2</u> %</p> <p>Tres <u>3</u> <u>4.4</u> %</p> <p>Cuatro <u>0</u> <u>0.0</u> %</p> <p>Cinco y mas <u>0</u> <u>0.0</u> %</p>	<p>43. Se producen alimentos en la familia:</p> <p>Si <u>68</u> <u>35.8</u> %</p> <p>No <u>122</u> <u>64.2</u> %</p>																																																																						
<p>42. Tipo de tenencia de la tierra</p> <p>1. Propia pagada <u>42</u> <u>22.1</u> %</p> <p>Pleno <u>32</u> <u>76.2</u> %</p> <p>Util <u>10</u> <u>23.8</u> %</p> <p>2. Propia pagando <u>0</u> <u>0.0</u> %</p> <p>3. Alquilada <u>20</u> <u>10.5</u> %</p> <p>4. Prestada <u>6</u> <u>3.2</u> %</p> <p>5. En litigio <u>0</u> <u>0.0</u> %</p> <p>6. Comunal <u>0</u> <u>0.0</u> %</p> <p>7. No tiene <u>122</u> <u>64.2</u> %</p>	<p>44. Producen suficientes alimentos para autoconsumo:</p> <p>Si <u>63</u> <u>33.2</u> %</p> <p>No <u>127</u> <u>66.8</u> %</p>																																																																						
<p>47. Cuantas mujeres de la familia participan en organizaciones:</p> <p>Ninguno <u>159</u> <u>83.7</u> %</p> <p>Uno <u>24</u> <u>12.6</u> %</p> <p>Dos <u>4</u> <u>2.1</u> %</p> <p>Tres y mas <u>3</u> <u>1.6</u> %</p>	<p>45. De los alimentos que producen obtienen exedentes para la venta:</p> <p>Si <u>10</u> <u>5.3</u> %</p> <p>No <u>180</u> <u>94.7</u> %</p>																																																																						
<p>Indicadores Socioeconómicos de barrio El Centro San Juan de Opoa Copán</p>	<p>46. Cuantos hombres de la familia participan en organizaciones:</p> <p>Ninguno <u>164</u> <u>86.3</u> %</p> <p>Uno <u>24</u> <u>12.6</u> %</p> <p>Dos <u>2</u> <u>1.1</u> %</p> <p>Tres y mas <u>0</u> <u>0.0</u> %</p> <p>48. En la casa que habita existen los siguientes sevicios publicos:</p> <table border="1"> <thead> <tr> <th rowspan="2">No</th> <th rowspan="2">Servicios Publicos</th> <th colspan="2">Lo reciben</th> </tr> <tr> <th>Cant.</th> <th>%</th> </tr> </thead> <tbody> <tr> <td>1</td> <td>Agua de pozo propio</td> <td>0</td> <td>0.0</td> </tr> <tr> <td>2</td> <td>Agua domiciliar de pozo comunal</td> <td>0</td> <td>0.0</td> </tr> <tr> <td>3</td> <td>Acarrea agua de rio o quebrada</td> <td>0</td> <td>0.0</td> </tr> <tr> <td>4</td> <td>Agua domiciliar por acueducto</td> <td>186</td> <td>97.9</td> </tr> <tr> <td>5</td> <td>Agua llave publica / fuente</td> <td>0</td> <td>0.0</td> </tr> <tr> <td>6</td> <td>Reservorio de agua lluvia</td> <td>1</td> <td>0.5</td> </tr> <tr> <td>7</td> <td>Servicio sanitario</td> <td>177</td> <td>93.2</td> </tr> <tr> <td>8</td> <td>Letrina</td> <td>12</td> <td>6.3</td> </tr> <tr> <td>9</td> <td>Usa la letrina</td> <td>14</td> <td>7.4</td> </tr> <tr> <td>10</td> <td>Recolección de basura</td> <td>0</td> <td>0.0</td> </tr> <tr> <td>11</td> <td>Aseo de calles</td> <td>0</td> <td>0.0</td> </tr> <tr> <td>12</td> <td>Energía eléctrica domiciliaria</td> <td>184</td> <td>96.8</td> </tr> <tr> <td>13</td> <td>Teléfono (Hondutel)</td> <td>0</td> <td>0.0</td> </tr> <tr> <td>14</td> <td>Teléfono (Celular)</td> <td>183</td> <td>96.3</td> </tr> <tr> <td>15</td> <td>Alumbrada publico</td> <td>150</td> <td>78.9</td> </tr> <tr> <td>16</td> <td>Mantenimiento de calles</td> <td>0</td> <td>0.0</td> </tr> </tbody> </table>	No	Servicios Publicos	Lo reciben		Cant.	%	1	Agua de pozo propio	0	0.0	2	Agua domiciliar de pozo comunal	0	0.0	3	Acarrea agua de rio o quebrada	0	0.0	4	Agua domiciliar por acueducto	186	97.9	5	Agua llave publica / fuente	0	0.0	6	Reservorio de agua lluvia	1	0.5	7	Servicio sanitario	177	93.2	8	Letrina	12	6.3	9	Usa la letrina	14	7.4	10	Recolección de basura	0	0.0	11	Aseo de calles	0	0.0	12	Energía eléctrica domiciliaria	184	96.8	13	Teléfono (Hondutel)	0	0.0	14	Teléfono (Celular)	183	96.3	15	Alumbrada publico	150	78.9	16	Mantenimiento de calles	0	0.0
No	Servicios Publicos			Lo reciben																																																																			
		Cant.	%																																																																				
1	Agua de pozo propio	0	0.0																																																																				
2	Agua domiciliar de pozo comunal	0	0.0																																																																				
3	Acarrea agua de rio o quebrada	0	0.0																																																																				
4	Agua domiciliar por acueducto	186	97.9																																																																				
5	Agua llave publica / fuente	0	0.0																																																																				
6	Reservorio de agua lluvia	1	0.5																																																																				
7	Servicio sanitario	177	93.2																																																																				
8	Letrina	12	6.3																																																																				
9	Usa la letrina	14	7.4																																																																				
10	Recolección de basura	0	0.0																																																																				
11	Aseo de calles	0	0.0																																																																				
12	Energía eléctrica domiciliaria	184	96.8																																																																				
13	Teléfono (Hondutel)	0	0.0																																																																				
14	Teléfono (Celular)	183	96.3																																																																				
15	Alumbrada publico	150	78.9																																																																				
16	Mantenimiento de calles	0	0.0																																																																				

MANCOMUNIDAD CONSEJO INTERMUNICIPAL HIGUITO						
MUNICIPALIDAD DE SAN JUAN DE OPOA						
Encuesta Socioeconomica para Establecer Linea de Base a Nivel Municipal						
(en el marco de los ODM y la ERP)						
DATOS GENERALES						
Municipio: San Juan de Opoa						
Aldea: Barrio Nuevo						
Población: <u>92</u>				Vivienda: <u>19</u>		
12. Clasificación de personas por rangos de edades y sexos				15. Quien atendio el parto		
No	Rangos de Edades	No. De Personas	Sexo		saben leer y escribir	
			F	M	F	M
1	Menores de 1 año	2	1	1	0	0
2	De 1 a 4 años	7	4	3	0	0
3	De 5 a 6 años	0	0	0	0	0
4	De 7 a 12 años	11	7	4	7	4
5	De 13 a 15 años	6	3	3	3	3
6	De 16 a 18 años	11	6	5	6	5
7	De 19 a 23 años	21	8	13	8	11
8	De 24 a 30 años	10	4	6	4	4
9	De 31 a 40 años	7	2	5	2	4
10	De 41 a 50 años	10	7	3	6	3
11	De 51 a 64 años	7	4	3	1	1
12	De 65 años y mas	0	0	0	0	0
13. Cuantas madres solteras hay en el hogar:				15. Quien atendio el parto		
<u>7</u> <u>31.8</u> %				1. Enfermera <u>2</u> <u>8.7</u> %		
				2. Partera <u>0</u> <u>0.0</u> %		
				3. Medico <u>1</u> <u>4.3</u> %		
				4. Ella sola <u>0</u> <u>0.0</u> %		
				5. Marido <u>0</u> <u>0.0</u> %		
				6. Otra Persona <u>0</u> <u>0.0</u> %		
14. Cuantos niñ@s nacieron en la familia durante 2013:				16. Hubo alguna muerte materna durante el parto o post parto en la familia en el 2013 (hogares)		
<u>3</u> <u>15.8</u> %				1. Si <u>0</u> <u>0.0</u> % 2. No <u>19</u> <u>0.0</u> %		
Femenino <u>2</u> <u>66.7</u> %						
Masculino <u>1</u> <u>33.3</u> %						
Mujeres en edad reproductiva				17. Planifica la familia con su pareja:		
<u>23</u>				1. Si <u>10</u> <u>52.6</u> % 2. No <u>9</u> <u>47.4</u> %		
				18. Tipo de método que usa:		
				1. Ritmo <u>0</u> <u>0.0</u> %		
				2. Diu <u>1</u> <u>10.0</u> %		
				3. Pastilla <u>4</u> <u>40.0</u> %		
				4. Preservativo <u>0</u> <u>0.0</u> %		
				5. Inyección <u>4</u> <u>40.0</u> %		
				6. Operación <u>1</u> <u>10.0</u> %		
				6.1. F <u>1</u> <u>10.0</u> %		
				6.2. M <u>0</u> <u>0.0</u> %		

19. Se murio en la familia un niño (a) menor de 5 años en el 2013:

1. Si 0 0.0 % 2. No 19 100.0 % Femenino 0 0.0 %
Masculino 0 0.0 %

20. Se manifestaron en elgun miembro de su familia las siguientes enfermedades, durante el 2013:

No	Tipo de enfermedad	Se		Sexo				Asistencia					
		manifesto		M		F		Publi		Priv		Pro	
		Si	%	M	%	F	%	ca	%	ada	%	pia	%
1	Infecciones Respiratorias Agudas	16	17	7	44	9	56	6	38	1	6	9	56
2	Dengue Clásico	1	1	1	100	0	0	1	100	0	0	0	0
3	Paludismo	0	0	0	0	0	0	0	0	0	0	0	0
4	Dengue Hemorrágico	0	0	0	0	0	0	0	0	0	0	0	0
5	Chagas	0	0	0	0	0	0	0	0	0	0	0	0
6	Alcoholismo	0	0	0	0	0	0	0	0	0	0	0	0
7	Discapacidad en niños (5-18)	0	0	0	0	0	0	0	0	0	0	0	0
8	Tuberculosis	0	0	0	0	0	0	0	0	0	0	0	0
9	Cancer	0	0	0	0	0	0	0	0	0	0	0	0
10	Diarreas	0	0	0	0	0	0	0	0	0	0	0	0
11	De la piel	0	0	0	0	0	0	0	0	0	0	0	0
12	Otros:	0	0	0	0	0	0	0	0	0	0	0	0

21. Tipo de vivienda en uso:

Casa 19 100.0 %
Apartamento Independiente 0 0.0 %
Local no abitacional 0 0.0 %
Cuarto mesón (cuarterias) 0 0.0 %
Casa improvisada 0 0.0 %

22. Materiales de construcción de las paredes:

1. Adobe 15 78.9 %
2. Bloque 4 0.0 %
3. Bahareque 0 0.0 %
4. Madera 0 0.0 %
5. Desperdicios 0 0.0 %
6. Ladrillo 0 0.0 %

23. Tenecia de la vivienda:

Propia totalmente pagada 18 94.7 %

Dominio:

Pleno 3 16.7 %

Escritura 10 55.6 %

Util 5 27.8 %

Sexo:

Masculino 7 38.9 %

Femenino 6 33.3 %

Ambos 5 27.8 %

Propia Pagando 0 0.0 %

Alquilada 1 5.3 %

Prestada 0 0.0 %

24. Cuales son los principales problemas de la vivienda.			
No tiene repello	<u>11</u>	<u>57.9</u> %	Externo <u>11</u> <u>100.0</u> % Interno <u>8</u> <u>72.7</u> %
Piso de tierra	<u>3</u>	<u>15.8</u> %	
Falta de cielo falso	<u>15</u>	<u>78.9</u> %	
Problemas estructurales	<u>10</u>	<u>52.6</u> %	
Techo en mal estado	<u>4</u>	<u>21.1</u> %	
Ninguno	<u>1</u>	<u>5.3</u> %	
25. Condiciones de la vivienda:		29. Cuántas piezas se utilizan como dormitorio:	
Buena	<u>1</u>	<u>5.3</u> %	Una <u>7</u> <u>36.8</u> %
Regular	<u>9</u>	<u>47.4</u> %	Dos <u>8</u> <u>42.1</u> %
Mala	<u>9</u>	<u>47.4</u> %	Tres <u>2</u> <u>10.5</u> %
			Cuatro y mas <u>2</u> <u>10.5</u> %
26. Freceuntementeque utilizan para cocinar:		30. Cuántas familias viven en esta casa:	
Electricidad	<u>4</u>	<u>21.1</u> %	Una <u>16</u> <u>84.2</u> %
Gas volátil (Chimbo)	<u>3</u>	<u>15.8</u> %	Dos <u>3</u> <u>15.8</u> %
Gas (Kerosén)	<u>0</u>	<u>0.0</u> %	Tres <u>0</u> <u>0.0</u> %
Leña	<u>16</u>	<u>84.2</u> %	Cuatro <u>0</u> <u>0.0</u> %
			Cinco y mas <u>0</u> <u>0.0</u> % Familias <u>22</u>
27. Cuantas piezas tiene esta vivienda:		31. Ha emigrado algun miembro de su hogar:	
Una	<u>1</u>	<u>5.3</u> %	Si <u>4</u> <u>21.1</u> %
Dos	<u>1</u>	<u>5.3</u> %	Cuantos <u>7</u> <u>36.8</u> %
Tres	<u>4</u>	<u>21.1</u> %	Sexo:
Cuatro	<u>10</u>	<u>52.6</u> %	Maculino <u>6</u> <u>85.7</u> %
Cinco	<u>2</u>	<u>10.5</u> %	Femenino <u>1</u> <u>14.3</u> %
Seis y mas	<u>1</u>	<u>5.3</u> %	Dentro del pais <u>4</u> <u>57.1</u> %
			Otro pais <u>3</u> <u>42.9</u> %
			No <u>15</u> <u>78.9</u> %
28. Cuantos baños tiene:		32. Conoce usted casos de violencia intrafamiliar en el barrio en el ultimo año:	
No tiene baño	<u>4</u>	<u>21.1</u> %	Si <u>0</u> <u>-</u> % Cuantos <u>0</u> <u>0</u> %
Uno	<u>15</u>	<u>78.9</u> %	No <u>19</u> <u>100.00</u> %
Dos	<u>0</u>	<u>0.0</u> %	
Tres y mas	<u>0</u>	<u>0.0</u> %	

33. Le ha sucedido algún caso de violencia a usted o a su familia en el ultimo año:

Si 0 0.0 % Cuantos 0 0.0 % No 19 100.0 %

34. Situación educativa actual, e igualdad entre los sexos, de los niños en edad escolar (5 a 18 ai 50)

Sexo		Grado que actualmente cursan o cursaron											Estudian ahora	
M	F	Pre Grado	Primer Grado	Segundo Grado	Tercero Grado	Cuarto Grado	Quinto Grado	Sexto Grado	Básico	Diver.	Univ.	Ning.	Si	No
27	23	1	1	2	3	2	6	5	12	14	2	2	29	21
54. %	46. %	2.0 %	2.0 %	4.0 %	6.0 %	4.0 %	12.0 %	10.0 %	24.0 %	28.0 %	4.0 %	4.0 %	58.0 %	42.0 %

35. Profesión u oficio e ingresos de los miembros de la familia en edad de trabajar:

Pea Ocupada y Desocupada

Si	%	No	%	Ingresos	Cant.	%
				Menos de 1,000	2	6.1 %
33	82.5	7	17.5	entre Lps. 1,001 a 2,000	3	9.1 %
				entre Lps. 2,001 a 4,000	15	45.5 %
				entre Lps. 4,001 a 8,000	13	39.4 %
				entre Lps. 8,001 y más	0	0.0 %

36. Alguien de la familia ha obtenido algún tipo de prestamo:

Si	<u>6</u>	<u>31.58</u> %
No	<u>13</u>	<u>68.42</u> %
M	<u>3</u>	<u>50.00</u> %
F	<u>5</u>	<u>83.33</u> %

39. Cuantos son los ingresos mensuales familiares:

Rangos (Lps)	Hogar	%
de 1,000.00	0	0
1,001 - 2,000	3	15.79
2,001 - 4,000	3	15.79
4,001 - 8,000	7	36.84
8,001 - 12,000	3	15.79
12,001 - 20,000	3	15.79
20,001 - 30,000	0	0
30,001 - 50,000	0	0
50,001 y Mas	0	0

37. Reciben remesas:

Si	<u>3</u>	<u>15.79</u> %
No	<u>16</u>	<u>84.21</u> %

38. Cuanto lps.

No.	Rango	Cant.	%
1	0.01 - 1000.00	2	66.67
2	1000.01 - 2000.00	0	-
3	2000.01 - y mas	1	33.33

40. Los ingresos familiares ajustan para alimentarse los:

1.	3 tiempos	<u>16</u>	<u>84.2</u> %
2.	2 tiempos	<u>3</u>	<u>15.8</u> %
3.	1 tiempos	<u>0</u>	<u>0.0</u> %

<p>41. Trabaja por cuenta propia la tierra alguien en la familia</p> <p>1. Si <u>5</u> <u>26.3</u> %</p> <p>2. No <u>14</u> <u>73.7</u> %</p> <p>M <u>12</u> <u>240.0</u> %</p> <p>F <u>0</u> <u>0.0</u> %</p> <p>Cuantos</p> <p>Uno <u>1</u> <u>20.0</u> %</p> <p>Dos <u>2</u> <u>40.0</u> %</p> <p>Tres <u>1</u> <u>20.0</u> %</p> <p>Cuatro <u>1</u> <u>20.0</u> %</p> <p>Cinco y mas <u>0</u> <u>0.0</u> %</p>	<p>43. Se producen alimentos en la familia:</p> <p>Si <u>4</u> <u>21.1</u> %</p> <p>No <u>15</u> <u>78.9</u> %</p>																																																																						
<p>42. Tipo de tenencia de la tierra</p> <p>1. Propia pagada <u>1</u> <u>5.3</u> %</p> <p>Pleno <u>0</u> <u>0.0</u> %</p> <p>Util <u>1</u> <u>100.0</u> %</p> <p>2. Propia pagando <u>0</u> <u>0.0</u> %</p> <p>3. Alquilada <u>3</u> <u>15.8</u> %</p> <p>4. Prestada <u>1</u> <u>5.3</u> %</p> <p>5. En litigio <u>0</u> <u>0.0</u> %</p> <p>6. Comunal <u>0</u> <u>0.0</u> %</p> <p>7. No tiene <u>14</u> <u>73.7</u> %</p>	<p>44. Producen suficientes alimentos para autoconsumo:</p> <p>Si <u>4</u> <u>21.1</u> %</p> <p>No <u>15</u> <u>78.9</u> %</p>																																																																						
<p>47. Cuantas mujeres de la familia participan en organizaciones:</p> <p>Ninguno <u>5</u> <u>26.3</u> %</p> <p>Uno <u>5</u> <u>26.3</u> %</p> <p>Dos <u>6</u> <u>31.6</u> %</p> <p>Tres y mas <u>3</u> <u>15.8</u> %</p>	<p>45. De los alimentos que producen obtienen exedentes para la venta:</p> <p>Si <u>1</u> <u>5.3</u> %</p> <p>No <u>18</u> <u>94.7</u> %</p>																																																																						
<p>Indicadores Socioeconómicos de barrio nuevo San Juan de Opoa Copán</p>	<p>46. Cuantos hombres de la familia participan en organizaciones:</p> <p>Ninguno <u>11</u> <u>57.9</u> %</p> <p>Uno <u>2</u> <u>10.5</u> %</p> <p>Dos <u>3</u> <u>15.8</u> %</p> <p>Tres y mas <u>3</u> <u>15.8</u> %</p> <p>48. En la casa que habita existen los siguientes sevicios publicos:</p> <table border="1"> <thead> <tr> <th rowspan="2">No</th> <th rowspan="2">Servicios Publicos</th> <th colspan="2">Lo reciben</th> </tr> <tr> <th>Cant.</th> <th>%</th> </tr> </thead> <tbody> <tr><td>1</td><td>Agua de pozo propio</td><td>0</td><td>0.0</td></tr> <tr><td>2</td><td>Agua domiciliar de pozo comunal</td><td>0</td><td>0.0</td></tr> <tr><td>3</td><td>Acarrea agua de rio o quebrada</td><td>0</td><td>0.0</td></tr> <tr><td>4</td><td>Agua domiciliar por acueducto</td><td>19</td><td>100.0</td></tr> <tr><td>5</td><td>Agua llave publica / fuente</td><td>0</td><td>0.0</td></tr> <tr><td>6</td><td>Reservorio de agua lluvia</td><td>0</td><td>0.0</td></tr> <tr><td>7</td><td>Servicio sanitario</td><td>15</td><td>78.9</td></tr> <tr><td>8</td><td>Letrina</td><td>2</td><td>10.5</td></tr> <tr><td>9</td><td>Usa la letrina</td><td>2</td><td>10.5</td></tr> <tr><td>10</td><td>Recolección de basura</td><td>0</td><td>0.0</td></tr> <tr><td>11</td><td>Aseo de calles</td><td>0</td><td>0.0</td></tr> <tr><td>12</td><td>Energia eléctrica domiciliaria</td><td>19</td><td>100.0</td></tr> <tr><td>13</td><td>Teléfono (Hondutel)</td><td>0</td><td>0.0</td></tr> <tr><td>14</td><td>Teléfono (Celular)</td><td>19</td><td>100.0</td></tr> <tr><td>15</td><td>Alumbrada publico</td><td>11</td><td>57.9</td></tr> <tr><td>16</td><td>Mantenimiento de calles</td><td>0</td><td>0.0</td></tr> </tbody> </table>	No	Servicios Publicos	Lo reciben		Cant.	%	1	Agua de pozo propio	0	0.0	2	Agua domiciliar de pozo comunal	0	0.0	3	Acarrea agua de rio o quebrada	0	0.0	4	Agua domiciliar por acueducto	19	100.0	5	Agua llave publica / fuente	0	0.0	6	Reservorio de agua lluvia	0	0.0	7	Servicio sanitario	15	78.9	8	Letrina	2	10.5	9	Usa la letrina	2	10.5	10	Recolección de basura	0	0.0	11	Aseo de calles	0	0.0	12	Energia eléctrica domiciliaria	19	100.0	13	Teléfono (Hondutel)	0	0.0	14	Teléfono (Celular)	19	100.0	15	Alumbrada publico	11	57.9	16	Mantenimiento de calles	0	0.0
No	Servicios Publicos			Lo reciben																																																																			
		Cant.	%																																																																				
1	Agua de pozo propio	0	0.0																																																																				
2	Agua domiciliar de pozo comunal	0	0.0																																																																				
3	Acarrea agua de rio o quebrada	0	0.0																																																																				
4	Agua domiciliar por acueducto	19	100.0																																																																				
5	Agua llave publica / fuente	0	0.0																																																																				
6	Reservorio de agua lluvia	0	0.0																																																																				
7	Servicio sanitario	15	78.9																																																																				
8	Letrina	2	10.5																																																																				
9	Usa la letrina	2	10.5																																																																				
10	Recolección de basura	0	0.0																																																																				
11	Aseo de calles	0	0.0																																																																				
12	Energia eléctrica domiciliaria	19	100.0																																																																				
13	Teléfono (Hondutel)	0	0.0																																																																				
14	Teléfono (Celular)	19	100.0																																																																				
15	Alumbrada publico	11	57.9																																																																				
16	Mantenimiento de calles	0	0.0																																																																				

MANCOMUNIDAD CONSEJO INTERMUNICIPAL HIGUITO						
MUNICIPALIDAD DE SAN JUAN DE OPOA						
Encuesta Socioeconomica para Establecer Linea de Base a Nivel Municipal						
(en el marco de los ODM y la ERP)						
DATOS GENERALES						
Municipio: San Juan de Opoa						
Aldea: Barrio El Olvido						
Población: <u>221</u>				Vivienda: <u>53</u>		
12. Clasificación de personas por rangos de edades y sexos				15. Quien atendio el parto		
No	Rangos de Edades	No. De Personas	Sexo		saben leer y escribir	
			F	M	F	M
1	Menores de 1 año	4	2	2	0	0
2	De 1 a 4 años	17	8	9	0	0
3	De 5 a 6 años	4	2	2	1	2
4	De 7 a 12 años	33	14	19	12	18
5	De 13 a 15 años	28	10	18	10	18
6	De 16 a 18 años	12	5	7	5	7
7	De 19 a 23 años	21	10	11	10	11
8	De 24 a 30 años	17	10	7	10	7
9	De 31 a 40 años	33	15	18	13	16
10	De 41 a 50 años	29	15	14	14	10
11	De 51 a 64 años	13	7	6	6	6
12	De 65 años y mas	10	4	6	4	2
13. Cuantas madres solteras hay en el hogar:				16. Hubo alguna muerte materna durante el parto o post parto en la familia en el 2013 (hogares)		
<u>11</u> <u>18.0</u> %				1. Si <u>0</u> <u>0.0</u> % 2. No <u>53</u> <u>0.0</u> %		
14. Cuantos niñ@s nacieron en la familia durante 2013:				17. Planifica la familia con su pareja:		
<u>1</u> <u>1.9</u> %				1. Si <u>29</u> <u>54.7</u> % 2. No <u>24</u> <u>45.3</u> %		
Femenino <u>0</u> <u>0.0</u> %				18. Tipo de método que usa:		
Masculino <u>1</u> <u>100.0</u> %				1. Ritmo <u>0</u> <u>0.0</u> %		
Mujeres en edad reproductiva				2. Diu <u>0</u> <u>0.0</u> %		
<u>50</u>				3. Pastilla <u>10</u> <u>34.5</u> %		
				4. Preservativo <u>0</u> <u>0.0</u> %		
				5. Inyección <u>10</u> <u>34.5</u> %		
				6. Operación <u>9</u> <u>31.0</u> %		
				6.1. F <u>9</u> <u>31.0</u> %		
				6.2. M <u>0</u> <u>0.0</u> %		

19. Se murio en la familia un niño (a) menor de 5 años en el 2013:

1. Si 0 0.0 % 2. No 53 100.0 % Femenino 0 0.0 %
 Masculino 0 0.0 %

20. Se manifestaron en elgun miembro de su familia las siguientes enfermedades, durante el 2013:

No	Tipo de enfermedad	Se manifesto		Sexo				Asistencia					
		Si	%	M	%	F	%	Publi ca	%	Priv ada	%	Pro pia	%
1	Infecciones Respiratorias Agudas	23	10	13	57	10	43	10	43	0	0	13	57
2	Dengue Clásico	67	30	26	39	41	61	9	13	0	0	58	87
3	Paludismo	0	0	0	0	0	0	0	0	0	0	0	0
4	Dengue Hemorrágico	0	0	0	0	0	0	0	0	0	0	0	0
5	Chagas	0	0	0	0	0	0	0	0	0	0	0	0
6	Alcoholismo	1	0	1	0	0	0	0	0	0	0	1	0
7	Discapacidad en niños (5-18)	0	0	0	0	0	0	0	0	0	0	0	0
8	Tuberculosis	0	0	0	0	0	0	0	0	0	0	0	0
9	Cancer	1	0	0	0	1	0	1	0	0	0	0	0
10	Diarreas	12	5	8	67	4	33	7	58	0	0	5	42
11	De la piel	11	5	3	0	8	0	4	0	3	0	4	0
12	Otros:	1	0	0	0	1	0	1	0	0	0	0	0

21. Tipo de vivienda en uso:

Casa 50 94.3 %
 Apartamento Independiente 3 0.0 %
 Local no abitacional 0 0.0 %
 Cuarto mesón (cuarterias) 0 0.0 %
 Casa improvisada 0 0.0 %

22. Materiales de construcción de las paredes:

1. Adobe 51 96.2 %
 2. Bloque 0 0.0 %
 3. Bahareque 1 0.0 %
 4. Madera 0 0.0 %
 5. Desperdicios 0 0.0 %
 6. Ladrillo 1 0.0 %

23. Tenecia de la vivienda:

Propia totalmente pagada 40 75.5 %
 Dominio:
 Pleno 14 35.0 %
 Escritura 16 40.0 %
 Util 10 25.0 %
 Sexo:
 Masculino 17 42.5 %
 Femenino 13 32.5 %
 Ambos 10 25.0 %
 Propia Pagando 0 0.0 %
 Alquilada 6 11.3 %
 Prestada 7 13.2 %

24. Cuales son los principales problemas de la vivienda.			
No tiene repello	<u>39</u>	<u>73.6</u>	%
Piso de tierra	<u>9</u>	<u>17.0</u>	%
Falta de cielo falso	<u>51</u>	<u>96.2</u>	%
Problemas estructurales	<u>18</u>	<u>34.0</u>	%
Techo en mal estado	<u>4</u>	<u>7.5</u>	%
Ninguno	<u>0</u>	<u>0.0</u>	%
Externo		<u>35</u>	<u>89.7</u> %
Interno		<u>38</u>	<u>97.4</u> %
25. Condiciones de la vivienda:		29. Cuántas piezas se utilizan como dormitorio:	
Buena	<u>0</u>	<u>0.0</u>	%
Regular	<u>36</u>	<u>67.9</u>	%
Mala	<u>17</u>	<u>32.1</u>	%
26. Freceuntementeque utilizan para cocinar:		30. Cuántas familias viven en esta casa:	
Electricidad	<u>7</u>	<u>13.2</u>	%
Gas volátil (Chimbo)	<u>5</u>	<u>9.4</u>	%
Gas (Kerosén)	<u>0</u>	<u>0.0</u>	%
Leña	<u>50</u>	<u>94.3</u>	%
27. Cuantas piezas tiene esta vivienda:		31. Ha emigrado algun miembro de su hogar:	
Una	<u>7</u>	<u>13.2</u>	%
Dos	<u>7</u>	<u>13.2</u>	%
Tres	<u>18</u>	<u>34.0</u>	%
Cuatro	<u>15</u>	<u>28.3</u>	%
Cinco	<u>6</u>	<u>11.3</u>	%
Seis y mas	<u>0</u>	<u>0.0</u>	%
28. Cuantos baños tiene:		Sexo:	
No tiene baño	<u>28</u>	<u>52.8</u>	%
Uno	<u>23</u>	<u>43.4</u>	%
Dos	<u>2</u>	<u>3.8</u>	%
Tres y mas	<u>0</u>	<u>0.0</u>	%
		Maculino	
		<u>3</u>	<u>75.0</u> %
		Femenino	
		<u>1</u>	<u>25.0</u> %
		Dentro del pais	
		<u>3</u>	<u>75.0</u> %
		Otro pais	
		<u>1</u>	<u>25.0</u> %
		No	
		<u>49</u>	<u>92.5</u> %
		32. Conoce usted casos de violencia intrafamiliar en el barrio en el ultimo año:	
Si		<u>12</u>	<u>22.64</u> %
Cuantos		<u>12</u>	<u>100</u> %
No		<u>41</u>	<u>77.36</u> %

33. Le ha sucedido algún caso de violencia a usted o a su familia en el ultimo año:

Si 3 5.7 % Cuantos 3 0.0 % No 50 94.3 %

34. Situación educativa actual, e igualdad entre los sexos, de los niños en edad escolar (5 a 18 a 101)

Sexo		Grado que actualmente cursan o cursaron											Estudian ahora	
M	F	Pre Grado	Primer Grado	Segundo Grado	Tercero Grado	Cuarto Grado	Quinto Grado	Sexto Grado	Básico	Diver.	Univ.	Ning.	Si	No
40	61	5	2	5	8	9	2	22	28	14	0	6	49	52
39. %	60. %	5.0 %	2.0 %	5.0 %	7.9 %	8.9 %	2.0 %	21.8 %	27.7 %	13.5 %	0.0 %	5.9 %	48.5 %	51.5 %

35. Profesión u oficio e ingresos de los miembros de la familia en edad de trabajar:

Pea Ocupada y Desocupada

Si	%	No	%	Ingresos	Cant.	%
				Menos de 1,000	20	24.1 %
83	79.0	22	21.0	Ingresos entre Lps. 1,001 a 2,000	19	22.9 %
				Ingresos entre Lps. 2,001 a 4,000	27	32.5 %
				Ingresos entre Lps. 4,001 a 8,000	15	18.1 %
				Ingresos entre Lps. 8,001 y más	2	2.4 %

36. Alguien de la familia ha obtenido algún tipo de prestamo:

Si	<u>7</u>	<u>13.21</u> %
No	<u>46</u>	<u>86.79</u> %
M	<u>4</u>	<u>57.14</u> %
F	<u>5</u>	<u>71.43</u> %

37. Reciben remesas:

Si	<u>4</u>	<u>7.55</u> %
No	<u>49</u>	<u>92.45</u> %

38. Cuanto lps.

No.	Rango	Cant.	%
1	0.01 - 1000.00	1	25.00
2	1000.01 - 2000.00	1	25.00
3	2000.01 - y mas	2	50.00

39. Cuantos son los ingresos mensuales familiares:

Rangos (Lps)	Hogar	%
de 1,000.00	3	5.66
1,001 - 2,000	8	15.09
2,001 - 4,000	19	35.85
4,001 - 8,000	18	33.96
8,001 - 12,000	1	1.887
12,001 - 20,000	3	5.66
20,001 - 30,000	0	0
30,001 - 50,000	1	1.887
50,001 y Mas	0	0

40. Los ingresos familiares ajustan para alimentarse los:

1. 3 tiempos	<u>46</u>	<u>86.8</u> %
2. 2 tiempos	<u>7</u>	<u>13.2</u> %
3. 1 tiempos	<u>0</u>	<u>0.0</u> %

<p>41. Trabaja por cuenta propia la tierra alguien en la familia</p> <p>1. Si <u>24</u> <u>45.3</u> %</p> <p>2. No <u>29</u> <u>54.7</u> %</p> <p>Cuantos</p> <p>Uno <u>23</u> <u>95.8</u> %</p> <p>Dos <u>1</u> <u>4.2</u> %</p> <p>Tres <u>0</u> <u>0.0</u> %</p> <p>Cuatro <u>0</u> <u>0.0</u> %</p> <p>Cinco y mas <u>0</u> <u>0.0</u> %</p>	<p>43. Se producen alimentos en la familia:</p> <p>Si <u>24</u> <u>45.3</u> %</p> <p>No <u>29</u> <u>54.7</u> %</p>																																																																						
<p>42. Tipo de tenencia de la tierra</p> <p>1. Propia pagada <u>11</u> <u>20.8</u> %</p> <p>Pleno <u>10</u> <u>90.9</u> %</p> <p>Util <u>1</u> <u>9.1</u> %</p> <p>2. Propia pagando <u>0</u> <u>0.0</u> %</p> <p>3. Alquilada <u>9</u> <u>17.0</u> %</p> <p>4. Prestada <u>4</u> <u>7.5</u> %</p> <p>5. En litigio <u>0</u> <u>0.0</u> %</p> <p>6. Comunal <u>0</u> <u>0.0</u> %</p> <p>7. No tiene <u>29</u> <u>54.7</u> %</p>	<p>44. Producen suficientes alimentos para autoconsumo:</p> <p>Si <u>22</u> <u>41.5</u> %</p> <p>No <u>31</u> <u>58.5</u> %</p>																																																																						
<p>47. Cuantas mujeres de la familia participan en organizaciones:</p> <p>Ninguno <u>44</u> <u>83.0</u> %</p> <p>Uno <u>8</u> <u>15.1</u> %</p> <p>Dos <u>1</u> <u>1.9</u> %</p> <p>Tres y mas <u>0</u> <u>0.0</u> %</p>	<p>45. De los alimentos que producen obtienen exedentes para la venta:</p> <p>Si <u>11</u> <u>20.8</u> %</p> <p>No <u>42</u> <u>79.2</u> %</p>																																																																						
<p>indicadores socioeconomicos de Barrio El Olvido San Juan de Opoa Copan</p>	<p>46. Cuantos hombres de la familia participan en organizaciones:</p> <p>Ninguno <u>49</u> <u>92.5</u> %</p> <p>Uno <u>4</u> <u>7.5</u> %</p> <p>Dos <u>0</u> <u>0.0</u> %</p> <p>Tres y mas <u>0</u> <u>0.0</u> %</p>																																																																						
	<p>48. En la casa que habita existen los siguientes sevicios publicos:</p>																																																																						
	<table border="1"> <thead> <tr> <th rowspan="2">No</th> <th rowspan="2">Servicios Publicos</th> <th colspan="2">Lo reciben</th> </tr> <tr> <th>Cant.</th> <th>%</th> </tr> </thead> <tbody> <tr> <td>1</td> <td>Agua de pozo propio</td> <td>0</td> <td>0.0</td> </tr> <tr> <td>2</td> <td>Agua domiciliar de pozo comunal</td> <td>3</td> <td>5.7</td> </tr> <tr> <td>3</td> <td>Acarrea agua de rio o quebrada</td> <td>0</td> <td>0.0</td> </tr> <tr> <td>4</td> <td>Agua domiciliar por acueducto</td> <td>47</td> <td>88.7</td> </tr> <tr> <td>5</td> <td>Agua llave publica / fuente</td> <td>0</td> <td>0.0</td> </tr> <tr> <td>6</td> <td>Reservorio de agua lluvia</td> <td>0</td> <td>0.0</td> </tr> <tr> <td>7</td> <td>Servicio sanitario</td> <td>38</td> <td>71.7</td> </tr> <tr> <td>8</td> <td>Letrina</td> <td>4</td> <td>7.5</td> </tr> <tr> <td>9</td> <td>Usa la letrina</td> <td>4</td> <td>7.5</td> </tr> <tr> <td>10</td> <td>Recolección de basura</td> <td>0</td> <td>0.0</td> </tr> <tr> <td>11</td> <td>Aseo de calles</td> <td>0</td> <td>0.0</td> </tr> <tr> <td>12</td> <td>Energia eléctrica domiciliaria</td> <td>46</td> <td>86.8</td> </tr> <tr> <td>13</td> <td>Teléfono (Hondutel)</td> <td>0</td> <td>0.0</td> </tr> <tr> <td>14</td> <td>Teléfono (Celular)</td> <td>47</td> <td>88.7</td> </tr> <tr> <td>15</td> <td>Alumbrada publico</td> <td>35</td> <td>66.0</td> </tr> <tr> <td>16</td> <td>Mantenimiento de calles</td> <td>0</td> <td>0.0</td> </tr> </tbody> </table>	No	Servicios Publicos	Lo reciben		Cant.	%	1	Agua de pozo propio	0	0.0	2	Agua domiciliar de pozo comunal	3	5.7	3	Acarrea agua de rio o quebrada	0	0.0	4	Agua domiciliar por acueducto	47	88.7	5	Agua llave publica / fuente	0	0.0	6	Reservorio de agua lluvia	0	0.0	7	Servicio sanitario	38	71.7	8	Letrina	4	7.5	9	Usa la letrina	4	7.5	10	Recolección de basura	0	0.0	11	Aseo de calles	0	0.0	12	Energia eléctrica domiciliaria	46	86.8	13	Teléfono (Hondutel)	0	0.0	14	Teléfono (Celular)	47	88.7	15	Alumbrada publico	35	66.0	16	Mantenimiento de calles	0	0.0
	No			Servicios Publicos	Lo reciben																																																																		
		Cant.	%																																																																				
	1	Agua de pozo propio	0	0.0																																																																			
	2	Agua domiciliar de pozo comunal	3	5.7																																																																			
	3	Acarrea agua de rio o quebrada	0	0.0																																																																			
	4	Agua domiciliar por acueducto	47	88.7																																																																			
	5	Agua llave publica / fuente	0	0.0																																																																			
	6	Reservorio de agua lluvia	0	0.0																																																																			
	7	Servicio sanitario	38	71.7																																																																			
	8	Letrina	4	7.5																																																																			
	9	Usa la letrina	4	7.5																																																																			
	10	Recolección de basura	0	0.0																																																																			
	11	Aseo de calles	0	0.0																																																																			
12	Energia eléctrica domiciliaria	46	86.8																																																																				
13	Teléfono (Hondutel)	0	0.0																																																																				
14	Teléfono (Celular)	47	88.7																																																																				
15	Alumbrada publico	35	66.0																																																																				
16	Mantenimiento de calles	0	0.0																																																																				

MANCOMUNIDAD CONSEJO INTERMUNICIPAL HIGUITO MUNICIPALIDAD DE SAN JUAN DE OPOA Encuesta Socioeconomica para Establecer Linea de Base a Nivel Municipal (en el marco de los ODM y la ERP)						
DATOS GENERALES						
Municipio: San Juan de Opoa						
Aldea: Barrio El Arrayan						
Población: <u>622</u>				Vivienda: <u>148</u>		
12. Clasificación de personas por rangos de edades y sexos				15. Quien atendió el parto		
No	Rangos de Edades	No. De Personas	Sexo		saben leer y escribir	
			F	M	F	M
1	Menores de 1 año	10	3	7	0	0
2	De 1 a 4 años	53	31	22	0	0
3	De 5 a 6 años	21	10	11	8	6
4	De 7 a 12 años	76	42	34	38	34
5	De 13 a 15 años	48	20	28	20	27
6	De 16 a 18 años	48	24	24	21	22
7	De 19 a 23 años	64	31	33	28	29
8	De 24 a 30 años	74	40	34	35	29
9	De 31 a 40 años	82	40	42	36	34
10	De 41 a 50 años	46	22	24	17	15
11	De 51 a 64 años	53	26	27	19	19
12	De 65 años y mas	47	23	24	11	9
13. Cuantas madres solteras hay en el hogar:				16. Hubo alguna muerte materna durante el parto o post parto en la familia en el 2013 (hogares)		
<u>26</u> <u>15.9</u> %				1. Si <u>0</u> <u>0.0</u> % 2. No <u>148</u> <u>0.0</u> %		
14. Cuantos niñ@s nacieron en la familia durante 2013:				17. Planifica la familia con su pareja:		
<u>9</u> <u>6.1</u> %				1. Si <u>75</u> <u>50.7</u> % 2. No <u>73</u> <u>49.3</u> %		
Femenino <u>5</u> <u>55.6</u> %				18. Tipo de método que usa:		
Masculino <u>3</u> <u>33.3</u> %				1. Ritmo <u>0</u> <u>0.0</u> %		
Mujeres en edad reproductiva				2. Diu <u>2</u> <u>2.7</u> %		
<u>155</u>				3. Pastilla <u>32</u> <u>42.7</u> %		
				4. Preservativo <u>1</u> <u>1.3</u> %		
				5. Inyección <u>24</u> <u>32.0</u> %		
				6. Operación <u>16</u> <u>21.3</u> %		
				6.1. F <u>16</u> <u>21.3</u> %		
				6.2. M <u>0</u> <u>0.0</u> %		

19. Se murio en la familia un niño (a) menor de 5 años en el 2013:

1. Si 0 0.0 % 2. No 148 100.0 % Femenino 0 0.0 %
Masculino 0 0.0 %

20. Se manifestaron en elgun miembro de su familia las siguientes enfermedades, durante el 2013:

No	Tipo de enfermedad	Se		Sexo				Asistencia					
		manifesto		M		F		Publi		Priv		Pro	
		Si	%	M	%	F	%	ca	%	ada	%	pia	%
1	Infecciones Respiratorias Agudas	28	5	10	36	18	64	16	57	0	0	12	43
2	Dengue Clásico	254	41	114	45	140	55	63	25	2	1	226	89
3	Paludismo	0	0	0	0	0	0	0	0	0	0	0	0
4	Dengue Hemorrágico	0	0	0	0	0	0	0	0	0	0	0	0
5	Chagas	0	0	0	0	0	0	0	0	0	0	0	0
6	Alcoholismo	5	1	4	0	1	0	0	0	0	0	5	0
7	Discapacidad en niños (5-18)	4	1	3	0	1	0	3	0	1	0	1	0
8	Tuberculosis	0	0	0	0	0	0	0	0	0	0	0	0
9	Cancer	1	0	1	0	0	0	1	0	0	0	0	0
10	Diarreas	29	5	10	34	19	66	23	79	2	7	4	14
11	De la piel	12	2	5	0	7	0	9	0	2	0	3	0
12	Otros:	0	0	0	0	0	0	0	0	0	0	0	0

21. Tipo de vivienda en uso:

Casa 146 98.6 %
Apartamento Independiente 2 0.0 %
Local no abitacional 0 0.0 %
Cuarto mesón (cuarterias) 0 0.0 %
Casa improvisada 0 0.0 %

22. Materiales de construcción de las paredes:

1. Adobe 145 98.0 %
2. Bloque 0 0.0 %
3. Bahareque 0 0.0 %
4. Madera 0 0.0 %
5. Desperdicios 0 0.0 %
6. Ladrillo 3 0.0 %

23. Tenecia de la vivienda:

Propia totalmente pagada 133 89.9 %

Dominio:
Pleno 35 26.3 %
Escritura 61 45.9 %
Util 37 27.8 %

Sexo:
Masculino 65 48.9 %
Femenino 42 31.6 %
Ambos 26 19.5 %

Propia Pagando 0 0.0 %
Alquilada 6 4.1 %
Prestada 9 6.1 %

24. Cuales son los principales problemas de la vivienda.			
No tiene repello	<u>94</u>	<u>63.5</u> %	Externo <u>81</u> <u>86.2</u> % Interno <u>84</u> <u>89.4</u> %
Piso de tierra	<u>35</u>	<u>23.6</u> %	
Falta de cielo falso	<u>142</u>	<u>95.9</u> %	
Problemas estructurales	<u>51</u>	<u>34.5</u> %	
Techo en mal estado	<u>4</u>	<u>2.7</u> %	
Ninguno	<u>4</u>	<u>2.7</u> %	
25. Condiciones de la vivienda:		29. Cuántas piezas se utilizan como dormitorio:	
Buena	<u>4</u>	<u>2.7</u> %	Una <u>73</u> <u>49.3</u> %
Regular	<u>85</u>	<u>57.4</u> %	Dos <u>58</u> <u>39.2</u> %
Mala	<u>59</u>	<u>39.9</u> %	Tres <u>13</u> <u>8.8</u> %
			Cuatro y mas <u>4</u> <u>2.7</u> %
26. Freceuntementeque utilizan para cocinar:		30. Cuántas familias viven en esta casa:	
Electricidad	<u>8</u>	<u>5.4</u> %	Una <u>133</u> <u>89.9</u> %
Gas volátil (Chimbo)	<u>9</u>	<u>6.1</u> %	Dos <u>14</u> <u>9.5</u> %
Gas (Kerosén)	<u>0</u>	<u>0.0</u> %	Tres <u>1</u> <u>0.7</u> %
Leña	<u>141</u>	<u>95.3</u> %	Cuatro <u>0</u> <u>0.0</u> % Familias
			Cinco y mas <u>0</u> <u>0.0</u> % <u>164</u>
27. Cuantas piezas tiene esta vivienda:		31. Ha emigrado algun miembro de su hogar:	
Una	<u>9</u>	<u>6.1</u> %	Si <u>10</u> <u>6.8</u> %
Dos	<u>23</u>	<u>15.5</u> %	Cuantos <u>11</u> <u>7.4</u> %
Tres	<u>57</u>	<u>38.5</u> %	Sexo:
Cuatro	<u>38</u>	<u>25.7</u> %	Maculino <u>9</u> <u>81.8</u> %
Cinco	<u>15</u>	<u>10.1</u> %	Femenino <u>2</u> <u>18.2</u> %
Seis y mas	<u>6</u>	<u>4.1</u> %	Dentro del pais <u>3</u> <u>27.3</u> %
			Otro pais <u>8</u> <u>72.7</u> %
			No <u>138</u> <u>93.2</u> %
28. Cuantos baños tiene:		32. Conoce usted casos de violencia intrafamiliar en el barrio en el ultimo año:	
No tiene baño	<u>91</u>	<u>61.5</u> %	Si <u>0</u> <u>-</u> % Cuantos <u>0</u> <u>0</u> %
Uno	<u>52</u>	<u>35.1</u> %	No <u>148</u> <u>100.00</u> %
Dos	<u>3</u>	<u>2.0</u> %	
Tres y mas	<u>2</u>	<u>1.4</u> %	

33. Le ha sucedido algún caso de violencia a usted o a su familia en el ultimo año:

Si 2 0.0 % Cuantos 2 0.0 % No 146 98.6 %

34. Situación educativa actual, e igualdad entre los sexos, de los niños en edad escolar (5 a 18 ai 261)

Sexo		Grado que actualmente cursan o cursaron											Estudian ahora	
M	F	Pre Grado	Primer Grado	Segundo Grado	Tercero Grado	Cuarto Grado	Quinto Grado	Sexto Grado	Básico	Diver.	Univ.	Ning.	Si	No
124	137	23	22	21	26	20	24	59	34	24	2	6	133	128
47.7%	52.3%	8.8%	8.4%	8.0%	10.0%	7.7%	9.2%	22.6%	13.0%	9.2%	0.8%	2.3%	51.0%	49.0%

35. Profesión u oficio e ingresos de los miembros de la familia en edad de trabajar:

Pea Ocupada y Desocupada

Si	%	No	%	Ingresos	Cant.	%
220	76.7	67	23.3	Ingresos Menos de 1,000	46	20.9
				Ingresos entre Lps. 1,001 a 2,000	59	26.8
				Ingresos entre Lps. 2,001 a 4,000	81	36.8
				Ingresos entre Lps. 4,001 a 8,000	30	13.6
				Ingresos entre Lps. 8,001 y más	4	1.8

36. Alguien de la familia ha obtenido algún tipo de prestamo:

Si	<u>22</u>	<u>14.86</u> %
No	<u>126</u>	<u>85.14</u> %
M	<u>16</u>	<u>72.73</u> %
F	<u>11</u>	<u>50.00</u> %

37. Reciben remesas:

Si	<u>14</u>	<u>9.46</u> %
No	<u>134</u>	<u>90.54</u> %

38. Cuanto lps.

No.	Rango	Cant.	%
1	0.01 - 1000.00	4	28.57
2	1000.01 - 2000.00	4	28.57
3	2000.01 - y mas	6	42.86

39. Cuantos son los ingresos mensuales familiares:

Rangos (Lps)	Hogar	%
de 1,000.00	10	6.757
1,001 - 2,000	27	18.24
2,001 - 4,000	52	35.14
4,001 - 8,000	47	31.76
8,001 - 12,000	10	6.757
12,001 - 20,000	1	0.676
20,001 - 30,000	0	0
30,001 - 50,000	1	0.676
50,001 y Mas	0	0

40. Los ingresos familiares ajustan para alimentarse los:

1. 3 tiempos	<u>120</u>	<u>81.1</u> %
2. 2 tiempos	<u>20</u>	<u>13.5</u> %
3. 1 tiempos	<u>8</u>	<u>5.4</u> %

<p>41. Trabaja por cuenta propia la tierra alguien en la familia</p> <p>1. Si <u>73</u> <u>49.3</u> %</p> <p>2. No <u>75</u> <u>50.7</u> %</p> <p>M <u>102</u> <u>139.7</u> %</p> <p>F <u>0</u> <u>0.0</u> %</p> <p>Cuantos</p> <p>Uno <u>51</u> <u>69.9</u> %</p> <p>Dos <u>15</u> <u>20.5</u> %</p> <p>Tres <u>7</u> <u>9.6</u> %</p> <p>Cuatro <u>0</u> <u>0.0</u> %</p> <p>Cinco y mas <u>0</u> <u>0.0</u> %</p>	<p>43. Se producen alimentos en la familia:</p> <p>Si <u>71</u> <u>48.0</u> %</p> <p>No <u>77</u> <u>52.0</u> %</p>																																																																						
<p>42. Tipo de tenencia de la tierra</p> <p>1. Propia pagada <u>30</u> <u>20.3</u> %</p> <p>Pleno <u>26</u> <u>86.7</u> %</p> <p>Util <u>4</u> <u>13.3</u> %</p> <p>2. Propia pagando <u>0</u> <u>0.0</u> %</p> <p>3. Alquilada <u>33</u> <u>22.3</u> %</p> <p>4. Prestada <u>9</u> <u>6.1</u> %</p> <p>5. En litigio <u>0</u> <u>0.0</u> %</p> <p>6. Comunal <u>1</u> <u>0.7</u> %</p> <p>7. No tiene <u>75</u> <u>50.7</u> %</p>	<p>44. Producen suficientes alimentos para autoconsumo:</p> <p>Si <u>67</u> <u>45.3</u> %</p> <p>No <u>81</u> <u>54.7</u> %</p>																																																																						
<p>47. Cuantas mujeres de la familia participan en organizaciones:</p> <p>Ninguno <u>134</u> <u>90.5</u> %</p> <p>Uno <u>13</u> <u>8.8</u> %</p> <p>Dos <u>0</u> <u>0.0</u> %</p> <p>Tres y mas <u>1</u> <u>0.7</u> %</p>	<p>45. De los alimentos que producen obtienen exedentes para la venta:</p> <p>Si <u>11</u> <u>7.4</u> %</p> <p>No <u>137</u> <u>92.6</u> %</p>																																																																						
<p>Indicadores Socioeconómicos de Barrio El Arrayan San Juan de Opoa Copán</p>	<p>46. Cuantos hombres de la familia participan en organizaciones:</p> <p>Ninguno <u>131</u> <u>88.5</u> %</p> <p>Uno <u>13</u> <u>8.8</u> %</p> <p>Dos <u>3</u> <u>2.0</u> %</p> <p>Tres y mas <u>1</u> <u>0.7</u> %</p> <p>48. En la casa que habita existen los siguientes sevicios publicos:</p> <table border="1"> <thead> <tr> <th rowspan="2">No</th> <th rowspan="2">Servicios Publicos</th> <th colspan="2">Lo reciben</th> </tr> <tr> <th>Cant.</th> <th>%</th> </tr> </thead> <tbody> <tr> <td>1</td> <td>Agua de pozo propio</td> <td>0</td> <td>0.0</td> </tr> <tr> <td>2</td> <td>Agua domiciliar de pozo comunal</td> <td>1</td> <td>0.7</td> </tr> <tr> <td>3</td> <td>Acarrea agua de rio o quebrada</td> <td>1</td> <td>0.7</td> </tr> <tr> <td>4</td> <td>Agua domiciliar por acueducto</td> <td>131</td> <td>88.5</td> </tr> <tr> <td>5</td> <td>Agua llave publica / fuente</td> <td>0</td> <td>0.0</td> </tr> <tr> <td>6</td> <td>Reservorio de agua lluvia</td> <td>0</td> <td>0.0</td> </tr> <tr> <td>7</td> <td>Servicio sanitario</td> <td>89</td> <td>60.1</td> </tr> <tr> <td>8</td> <td>Letrina</td> <td>3</td> <td>2.0</td> </tr> <tr> <td>9</td> <td>Usa la letrina</td> <td>3</td> <td>2.0</td> </tr> <tr> <td>10</td> <td>Recolección de basura</td> <td>0</td> <td>0.0</td> </tr> <tr> <td>11</td> <td>Aseo de calles</td> <td>0</td> <td>0.0</td> </tr> <tr> <td>12</td> <td>Energia eléctrica domiciliaria</td> <td>124</td> <td>83.8</td> </tr> <tr> <td>13</td> <td>Teléfono (Hondutel)</td> <td>1</td> <td>0.7</td> </tr> <tr> <td>14</td> <td>Teléfono (Celular)</td> <td>112</td> <td>75.7</td> </tr> <tr> <td>15</td> <td>Alumbrada publico</td> <td>66</td> <td>44.6</td> </tr> <tr> <td>16</td> <td>Mantenimiento de calles</td> <td>0</td> <td>0.0</td> </tr> </tbody> </table>	No	Servicios Publicos	Lo reciben		Cant.	%	1	Agua de pozo propio	0	0.0	2	Agua domiciliar de pozo comunal	1	0.7	3	Acarrea agua de rio o quebrada	1	0.7	4	Agua domiciliar por acueducto	131	88.5	5	Agua llave publica / fuente	0	0.0	6	Reservorio de agua lluvia	0	0.0	7	Servicio sanitario	89	60.1	8	Letrina	3	2.0	9	Usa la letrina	3	2.0	10	Recolección de basura	0	0.0	11	Aseo de calles	0	0.0	12	Energia eléctrica domiciliaria	124	83.8	13	Teléfono (Hondutel)	1	0.7	14	Teléfono (Celular)	112	75.7	15	Alumbrada publico	66	44.6	16	Mantenimiento de calles	0	0.0
No	Servicios Publicos			Lo reciben																																																																			
		Cant.	%																																																																				
1	Agua de pozo propio	0	0.0																																																																				
2	Agua domiciliar de pozo comunal	1	0.7																																																																				
3	Acarrea agua de rio o quebrada	1	0.7																																																																				
4	Agua domiciliar por acueducto	131	88.5																																																																				
5	Agua llave publica / fuente	0	0.0																																																																				
6	Reservorio de agua lluvia	0	0.0																																																																				
7	Servicio sanitario	89	60.1																																																																				
8	Letrina	3	2.0																																																																				
9	Usa la letrina	3	2.0																																																																				
10	Recolección de basura	0	0.0																																																																				
11	Aseo de calles	0	0.0																																																																				
12	Energia eléctrica domiciliaria	124	83.8																																																																				
13	Teléfono (Hondutel)	1	0.7																																																																				
14	Teléfono (Celular)	112	75.7																																																																				
15	Alumbrada publico	66	44.6																																																																				
16	Mantenimiento de calles	0	0.0																																																																				

MANCOMUNIDAD CONSEJO INTERMUNICIPAL HIGUITO						
MUNICIPALIDAD DE SAN JUAN DE OPOA						
Encuesta Socioeconomica para Establecer Linea de Base a Nivel Municipal						
(en el marco de los ODM y la ERP)						
DATOS GENERALES						
Municipio: San Juan de Opoa						
Aldea: Barrio San Antonio						
Población: <u>412</u>				Vivienda: <u>103</u>		
12. Clasificación de personas por rangos de edades y sexos				15. Quien atendio el parto		
No	Rangos de Edades	No. De Personas	Sexo		saben leer y escribir	
			F	M	F	M
1	Menores de 1 año	13	6	7	0	0
2	De 1 a 4 años	33	18	15	0	0
3	De 5 a 6 años	17	11	6	6	5
4	De 7 a 12 años	58	24	34	21	29
5	De 13 a 15 años	33	16	17	15	15
6	De 16 a 18 años	31	12	19	12	17
7	De 19 a 23 años	39	18	21	14	20
8	De 24 a 30 años	46	22	24	20	18
9	De 31 a 40 años	54	26	28	21	20
10	De 41 a 50 años	33	20	13	14	9
11	De 51 a 64 años	30	17	13	7	9
12	De 65 años y mas	25	10	15	1	7
13. Cuantas madres solteras hay en el hogar:				16. Hubo alguna muerte materna durante el parto o post parto en la familia en el 2013 (hogares)		
<u>34</u> <u>27.9</u> %				1. Si <u>0</u> <u>0.0</u> % 2. No <u>103</u> <u>0.0</u> %		
14. Cuantos niñ@s nacieron en la familia durante 2013:				17. Planifica la familia con su pareja:		
<u>9</u> <u>8.7</u> %				1. Si <u>44</u> <u>42.7</u> % 2. No <u>59</u> <u>57.3</u> %		
Femenino <u>5</u> <u>55.6</u> %				18. Tipo de método que usa:		
Masculino <u>4</u> <u>44.4</u> %				1. Ritmo <u>0</u> <u>0.0</u> %		
Mujeres en edad reproductiva				2. Diu <u>2</u> <u>4.5</u> %		
<u>94</u>				3. Pastilla <u>15</u> <u>34.1</u> %		
				4. Preservativo <u>0</u> <u>0.0</u> %		
				5. Inyección <u>18</u> <u>40.9</u> %		
				6. Operación <u>9</u> <u>20.5</u> %		
				6.1. F <u>9</u> <u>20.5</u> %		
				6.2. M <u>0</u> <u>0.0</u> %		

19. Se murio en la familia un niño (a) menor de 5 años en el 2013:

 1. Si 0 0.0 %

 2. No 103 100.0 %

 Femenino 0 0.0 %

 Masculino 0 0.0 %

20. Se manifestaron en elgun miembro de su familia las siguientes enfermedades, durante el 2013:

No	Tipo de enfermedad	Se		Sexo				Asistencia					
		manifesto		M		F		Publi		Priv		Pro	
		Si	%	M	%	F	%	ca	%	ada	%	pia	%
1	Infecciones Respiratorias Agudas	44	11	15	34	29	66	24	55	2	5	18	41
2	Dengue Clásico	16	4	8	50	8	50	9	56	0	0	7	44
3	Paludismo	1	0	0	0	1	0	1	0	0	0	0	0
4	Dengue Hemorrágico	3	1	1	0	2	0	3	0	0	0	0	0
5	Chagas	0	0	0	0	0	0	0	0	0	0	0	0
6	Alcoholismo	4	1	3	0	1	0	0	0	0	0	4	0
7	Discapacidad en niños (5-18)	2	0	1	0	1	0	0	0	0	0	2	0
8	Tuberculosis	1	0	0	0	1	0	1	0	0	0	0	0
9	Cancer	0	0	0	0	0	0	0	0	0	0	0	0
10	Diarreas	6	1	2	33	4	67	5	83	0	0	1	17
11	De la piel	3	1	1	0	2	0	2	0	0	0	1	0
12	Otros:	3	1	2	0	1	0	2	0	0	0	1	0

21. Tipo de vivienda en uso:

 Casa 100 97.1 %

 Apartamento Independiente 0 0.0 %

 Local no abitacional 0 0.0 %

 Cuarto mesón (cuarterias) 0 0.0 %

 Casa improvisada 3 0.0 %

22. Materiales de construcción de las paredes:

 1. Adobe 95 92.2 %

 2. Bloque 4 0.0 %

 3. Bahareque 0 0.0 %

 4. Madera 2 0.0 %

 5. Desperdicios 1 0.0 %

 6. Ladrillo 1 0.0 %

23. Tenecia de la vivienda:

 Propia totalmente pagada 80 77.7 %

Dominio:

 Pleno 20 25.0 %

 Escritura 37 46.3 %

 Util 23 28.8 %

Sexo:

 Masculino 42 52.5 %

 Femenino 32 40.0 %

 Ambos 6 7.5 %

 Propia Pagando 0 0.0 %

 Alquilada 10 9.7 %

 Prestada 13 12.6 %

24. Cuales son los principales problemas de la vivienda.			
No tiene repello	<u>83</u>	<u>80.6</u>	%
Piso de tierra	<u>27</u>	<u>26.2</u>	%
Falta de cielo falso	<u>82</u>	<u>79.6</u>	%
Problemas estructurales	<u>43</u>	<u>41.7</u>	%
Techo en mal estado	<u>10</u>	<u>9.7</u>	%
Ninguno	<u>10</u>	<u>9.7</u>	%
Externo		<u>80</u>	<u>96.4</u> %
Interno		<u>81</u>	<u>97.6</u> %
25. Condiciones de la vivienda:		29. Cuántas piezas se utilizan como dormitorio:	
Buena	<u>10</u>	<u>9.7</u>	%
Regular	<u>47</u>	<u>45.6</u>	%
Mala	<u>46</u>	<u>44.7</u>	%
26. Freceuntementeque utilizan para cocinar:		30. Cuántas familias viven en esta casa:	
Electricidad	<u>7</u>	<u>6.8</u>	%
Gas volátil (Chimbo)	<u>1</u>	<u>1.0</u>	%
Gas (Kerosén)	<u>1</u>	<u>1.0</u>	%
Leña	<u>97</u>	<u>94.2</u>	%
27. Cuantas piezas tiene esta vivienda:		31. Ha emigrado algun miembro de su hogar:	
Una	<u>11</u>	<u>10.7</u>	%
Dos	<u>14</u>	<u>13.6</u>	%
Tres	<u>31</u>	<u>30.1</u>	%
Cuatro	<u>33</u>	<u>32.0</u>	%
Cinco	<u>10</u>	<u>9.7</u>	%
Seis y mas	<u>4</u>	<u>3.9</u>	%
28. Cuantos baños tiene:		32. Conoce usted casos de violencia intrafamiliar en el barrio en el ultimo año:	
No tiene baño	<u>59</u>	<u>57.3</u>	%
Uno	<u>43</u>	<u>41.7</u>	%
Dos	<u>0</u>	<u>0.0</u>	%
Tres y mas	<u>1</u>	<u>1.0</u>	%
Una		<u>52</u>	<u>50.5</u> %
Dos		<u>40</u>	<u>38.8</u> %
Tres		<u>9</u>	<u>8.7</u> %
Cuatro y mas		<u>2</u>	<u>1.9</u> %
Una		<u>87</u>	<u>84.5</u> %
Dos		<u>14</u>	<u>13.6</u> %
Tres		<u>1</u>	<u>1.0</u> %
Cuatro		<u>1</u>	<u>1.0</u> %
Cinco y mas		<u>0</u>	<u>0.0</u> %
		Familias <u>122</u>	
Si		<u>10</u>	<u>9.7</u> %
Cuantos		<u>10</u>	<u>9.7</u> %
Sexo:			
Maculino		<u>8</u>	<u>80.0</u> %
Femenino		<u>2</u>	<u>20.0</u> %
Dentro del pais		<u>4</u>	<u>40.0</u> %
Otro pais		<u>6</u>	<u>60.0</u> %
No		<u>93</u>	<u>90.3</u> %
Si		<u>6</u>	<u>5.83</u> %
Cuantos		<u>8</u>	<u>100</u> %
No		<u>97</u>	<u>94.17</u> %

<p>33. Le ha sucedido algún caso de violencia a usted o a su familia en el ultimo año:</p> <p>Si <u>5</u> <u>0.0</u> % Cuantos <u>6</u> <u>0.0</u> % No <u>98</u> <u>95.1</u> %</p>																																																																										
<p>34. Situación educativa actual, e igualdad entre los sexos, de los niños en edad escolar (5 a 18 ai <u>185</u>)</p> <table border="1"> <thead> <tr> <th colspan="2">Sexo</th> <th colspan="11">Grado que actualmente cursan o cursaron</th> <th colspan="2">Estudian ahora</th> </tr> <tr> <th>M</th> <th>F</th> <th>Pre Grado</th> <th>Primer Grado</th> <th>Segundo Grado</th> <th>Tercero Grado</th> <th>Cuarto Grado</th> <th>Quinto Grado</th> <th>Sexto Grado</th> <th>Básico</th> <th>Diver.</th> <th>Univ.</th> <th>Ning.</th> <th>Si</th> <th>No</th> </tr> </thead> <tbody> <tr> <td>83</td> <td>102</td> <td>15</td> <td>14</td> <td>21</td> <td>12</td> <td>11</td> <td>13</td> <td>47</td> <td>20</td> <td>16</td> <td>0</td> <td>16</td> <td>91</td> <td>94</td> </tr> <tr> <td>44.9%</td> <td>55.9%</td> <td>8.1%</td> <td>7.6%</td> <td>11.4%</td> <td>6.5%</td> <td>5.9%</td> <td>7.0%</td> <td>25.4%</td> <td>10.8%</td> <td>8.6%</td> <td>0.0%</td> <td>8.6%</td> <td>49.2%</td> <td>50.8%</td> </tr> </tbody> </table>															Sexo		Grado que actualmente cursan o cursaron											Estudian ahora		M	F	Pre Grado	Primer Grado	Segundo Grado	Tercero Grado	Cuarto Grado	Quinto Grado	Sexto Grado	Básico	Diver.	Univ.	Ning.	Si	No	83	102	15	14	21	12	11	13	47	20	16	0	16	91	94	44.9%	55.9%	8.1%	7.6%	11.4%	6.5%	5.9%	7.0%	25.4%	10.8%	8.6%	0.0%	8.6%	49.2%	50.8%
Sexo		Grado que actualmente cursan o cursaron											Estudian ahora																																																													
M	F	Pre Grado	Primer Grado	Segundo Grado	Tercero Grado	Cuarto Grado	Quinto Grado	Sexto Grado	Básico	Diver.	Univ.	Ning.	Si	No																																																												
83	102	15	14	21	12	11	13	47	20	16	0	16	91	94																																																												
44.9%	55.9%	8.1%	7.6%	11.4%	6.5%	5.9%	7.0%	25.4%	10.8%	8.6%	0.0%	8.6%	49.2%	50.8%																																																												
<p>35. Profesión u oficio e ingresos de los miembros de la familia en edad de trabajar:</p> <p>Pea Ocupada y Desocupada</p> <table border="1"> <thead> <tr> <th>Si</th> <th>%</th> <th>No</th> <th>%</th> <th>Ingresos</th> <th>Cant.</th> <th>%</th> </tr> </thead> <tbody> <tr> <td>147</td> <td>83.5</td> <td>29</td> <td>16.5</td> <td>Ingresos Menos de 1,000</td> <td>41</td> <td>27.9 %</td> </tr> <tr> <td></td> <td></td> <td></td> <td></td> <td>Ingresos entre Lps. 1,001 a 2,000</td> <td>35</td> <td>23.8 %</td> </tr> <tr> <td></td> <td></td> <td></td> <td></td> <td>Ingresos entre Lps. 2,001 a 4,000</td> <td>51</td> <td>34.7 %</td> </tr> <tr> <td></td> <td></td> <td></td> <td></td> <td>Ingresos entre Lps. 4,001 a 8,000</td> <td>17</td> <td>11.6 %</td> </tr> <tr> <td></td> <td></td> <td></td> <td></td> <td>Ingresos entre Lps. 8,001 y más</td> <td>3</td> <td>2.0 %</td> </tr> </tbody> </table>															Si	%	No	%	Ingresos	Cant.	%	147	83.5	29	16.5	Ingresos Menos de 1,000	41	27.9 %					Ingresos entre Lps. 1,001 a 2,000	35	23.8 %					Ingresos entre Lps. 2,001 a 4,000	51	34.7 %					Ingresos entre Lps. 4,001 a 8,000	17	11.6 %					Ingresos entre Lps. 8,001 y más	3	2.0 %																		
Si	%	No	%	Ingresos	Cant.	%																																																																				
147	83.5	29	16.5	Ingresos Menos de 1,000	41	27.9 %																																																																				
				Ingresos entre Lps. 1,001 a 2,000	35	23.8 %																																																																				
				Ingresos entre Lps. 2,001 a 4,000	51	34.7 %																																																																				
				Ingresos entre Lps. 4,001 a 8,000	17	11.6 %																																																																				
				Ingresos entre Lps. 8,001 y más	3	2.0 %																																																																				
<p>36. Alguien de la familia ha obtenido algún tipo de prestamo:</p> <p>Si <u>11</u> <u>10.68</u> % No <u>92</u> <u>89.32</u> % M <u>6</u> <u>54.55</u> % F <u>5</u> <u>45.45</u> %</p>							<p>39. Cuantos son los ingresos mensuales familiares:</p> <table border="1"> <thead> <tr> <th>Rangos (Lps)</th> <th>Hogar</th> <th>%</th> </tr> </thead> <tbody> <tr> <td>de 1,000.00</td> <td>16</td> <td>15.53</td> </tr> <tr> <td>1,001 - 2,000</td> <td>19</td> <td>18.45</td> </tr> <tr> <td>2,001 - 4,000</td> <td>43</td> <td>41.75</td> </tr> <tr> <td>4,001 - 8,000</td> <td>14</td> <td>13.59</td> </tr> <tr> <td>8,001 - 12,000</td> <td>8</td> <td>7.767</td> </tr> <tr> <td>12,001 - 20,000</td> <td>3</td> <td>2.913</td> </tr> <tr> <td>20,001 - 30,000</td> <td>0</td> <td>0</td> </tr> <tr> <td>30,001 - 50,000</td> <td>0</td> <td>0</td> </tr> <tr> <td>50,001 y Mas</td> <td>0</td> <td>0</td> </tr> </tbody> </table>								Rangos (Lps)	Hogar	%	de 1,000.00	16	15.53	1,001 - 2,000	19	18.45	2,001 - 4,000	43	41.75	4,001 - 8,000	14	13.59	8,001 - 12,000	8	7.767	12,001 - 20,000	3	2.913	20,001 - 30,000	0	0	30,001 - 50,000	0	0	50,001 y Mas	0	0																														
Rangos (Lps)	Hogar	%																																																																								
de 1,000.00	16	15.53																																																																								
1,001 - 2,000	19	18.45																																																																								
2,001 - 4,000	43	41.75																																																																								
4,001 - 8,000	14	13.59																																																																								
8,001 - 12,000	8	7.767																																																																								
12,001 - 20,000	3	2.913																																																																								
20,001 - 30,000	0	0																																																																								
30,001 - 50,000	0	0																																																																								
50,001 y Mas	0	0																																																																								
<p>37. Reciben remesas:</p> <p>Si <u>12</u> <u>11.65</u> % No <u>91</u> <u>88.35</u> %</p>							<p>40. Los ingresos familiares ajustan para alimentarse los:</p> <p>1. 3 tiempos <u>70</u> <u>68.0</u> % 2. 2 tiempos <u>33</u> <u>32.0</u> % 3. 1 tiempos <u>0</u> <u>0.0</u> %</p>																																																																			
<p>38. Cuanto lps.</p> <table border="1"> <thead> <tr> <th>No.</th> <th>Rango</th> <th>Cant.</th> <th>%</th> </tr> </thead> <tbody> <tr> <td>1</td> <td>0.01 - 1000.00</td> <td>5</td> <td>41.67</td> </tr> <tr> <td>2</td> <td>1000.01 - 2000.00</td> <td>5</td> <td>41.67</td> </tr> <tr> <td>3</td> <td>2000.01 - y mas</td> <td>2</td> <td>16.67</td> </tr> </tbody> </table>							No.	Rango	Cant.	%	1	0.01 - 1000.00	5	41.67	2	1000.01 - 2000.00	5	41.67	3	2000.01 - y mas	2	16.67																																																				
No.	Rango	Cant.	%																																																																							
1	0.01 - 1000.00	5	41.67																																																																							
2	1000.01 - 2000.00	5	41.67																																																																							
3	2000.01 - y mas	2	16.67																																																																							

<p>41. Trabaja por cuenta propia la tierra alguien en la familia</p> <p>1. Si <u>24</u> <u>23.3</u> %</p> <p>2. No <u>79</u> <u>76.7</u> %</p> <p>M <u>31</u> <u>129.2</u> %</p> <p>F <u>0</u> <u>0.0</u> %</p> <p>Cuantos</p> <p>Uno <u>19</u> <u>79.2</u> %</p> <p>Dos <u>3</u> <u>12.5</u> %</p> <p>Tres <u>2</u> <u>8.3</u> %</p> <p>Cuatro <u>0</u> <u>0.0</u> %</p> <p>Cinco y mas <u>0</u> <u>0.0</u> %</p>	<p>43. Se producen alimentos en la familia:</p> <p>Si <u>22</u> <u>21.4</u> %</p> <p>No <u>80</u> <u>77.7</u> %</p>																																																																						
<p>42. Tipo de tenencia de la tierra</p> <p>1. Propia pagada <u>13</u> <u>12.6</u> %</p> <p>Pleno <u>5</u> <u>38.5</u> %</p> <p>Util <u>8</u> <u>61.5</u> %</p> <p>2. Propia pagando <u>0</u> <u>0.0</u> %</p> <p>3. Alquilada <u>9</u> <u>8.7</u> %</p> <p>4. Prestada <u>2</u> <u>1.9</u> %</p> <p>5. En litigio <u>0</u> <u>0.0</u> %</p> <p>6. Comunal <u>0</u> <u>0.0</u> %</p> <p>7. No tiene <u>79</u> <u>76.7</u> %</p>	<p>44. Producen suficientes alimentos para autoconsumo:</p> <p>Si <u>12</u> <u>11.7</u> %</p> <p>No <u>91</u> <u>88.3</u> %</p>																																																																						
<p>47. Cuantas mujeres de la familia participan en organizaciones:</p> <p>Ninguno <u>79</u> <u>76.7</u> %</p> <p>Uno <u>19</u> <u>18.4</u> %</p> <p>Dos <u>4</u> <u>3.9</u> %</p> <p>Tres y mas <u>1</u> <u>1.0</u> %</p>	<p>45. De los alimentos que producen obtienen exedentes para la venta:</p> <p>Si <u>3</u> <u>2.9</u> %</p> <p>No <u>100</u> <u>97.1</u> %</p>																																																																						
<p>Indicadores Socioeconómicos de Barrio San Antonio San Juan de Opoa Copán</p>	<p>46. Cuantos hombres de la familia participan en organizaciones:</p> <p>Ninguno <u>87</u> <u>84.5</u> %</p> <p>Uno <u>13</u> <u>12.6</u> %</p> <p>Dos <u>2</u> <u>1.9</u> %</p> <p>Tres y mas <u>1</u> <u>1.0</u> %</p> <p>48. En la casa que habita existen los siguientes servicios publicos:</p> <table border="1"> <thead> <tr> <th rowspan="2">No</th> <th rowspan="2">Servicios Publicos</th> <th colspan="2">Lo reciben</th> </tr> <tr> <th>Cant.</th> <th>%</th> </tr> </thead> <tbody> <tr><td>1</td><td>Agua de pozo propio</td><td>1</td><td>1.0</td></tr> <tr><td>2</td><td>Agua domiciliar de pozo comunal</td><td>0</td><td>0.0</td></tr> <tr><td>3</td><td>Acarrea agua de rio o quebrada</td><td>0</td><td>0.0</td></tr> <tr><td>4</td><td>Agua domiciliar por acueducto</td><td>91</td><td>88.3</td></tr> <tr><td>5</td><td>Agua llave publica / fuente</td><td>0</td><td>0.0</td></tr> <tr><td>6</td><td>Reservorio de agua lluvia</td><td>1</td><td>1.0</td></tr> <tr><td>7</td><td>Servicio sanitario</td><td>64</td><td>62.1</td></tr> <tr><td>8</td><td>Letrina</td><td>5</td><td>4.9</td></tr> <tr><td>9</td><td>Usa la letrina</td><td>5</td><td>4.9</td></tr> <tr><td>10</td><td>Recolección de basura</td><td>0</td><td>0.0</td></tr> <tr><td>11</td><td>Aseo de calles</td><td>0</td><td>0.0</td></tr> <tr><td>12</td><td>Energia eléctrica domiciliaria</td><td>75</td><td>72.8</td></tr> <tr><td>13</td><td>Teléfono (Hondutel)</td><td>0</td><td>0.0</td></tr> <tr><td>14</td><td>Teléfono (Celular)</td><td>78</td><td>75.7</td></tr> <tr><td>15</td><td>Alumbrada publico</td><td>33</td><td>32.0</td></tr> <tr><td>16</td><td>Mantenimiento de calles</td><td>0</td><td>0.0</td></tr> </tbody> </table>	No	Servicios Publicos	Lo reciben		Cant.	%	1	Agua de pozo propio	1	1.0	2	Agua domiciliar de pozo comunal	0	0.0	3	Acarrea agua de rio o quebrada	0	0.0	4	Agua domiciliar por acueducto	91	88.3	5	Agua llave publica / fuente	0	0.0	6	Reservorio de agua lluvia	1	1.0	7	Servicio sanitario	64	62.1	8	Letrina	5	4.9	9	Usa la letrina	5	4.9	10	Recolección de basura	0	0.0	11	Aseo de calles	0	0.0	12	Energia eléctrica domiciliaria	75	72.8	13	Teléfono (Hondutel)	0	0.0	14	Teléfono (Celular)	78	75.7	15	Alumbrada publico	33	32.0	16	Mantenimiento de calles	0	0.0
No	Servicios Publicos			Lo reciben																																																																			
		Cant.	%																																																																				
1	Agua de pozo propio	1	1.0																																																																				
2	Agua domiciliar de pozo comunal	0	0.0																																																																				
3	Acarrea agua de rio o quebrada	0	0.0																																																																				
4	Agua domiciliar por acueducto	91	88.3																																																																				
5	Agua llave publica / fuente	0	0.0																																																																				
6	Reservorio de agua lluvia	1	1.0																																																																				
7	Servicio sanitario	64	62.1																																																																				
8	Letrina	5	4.9																																																																				
9	Usa la letrina	5	4.9																																																																				
10	Recolección de basura	0	0.0																																																																				
11	Aseo de calles	0	0.0																																																																				
12	Energia eléctrica domiciliaria	75	72.8																																																																				
13	Teléfono (Hondutel)	0	0.0																																																																				
14	Teléfono (Celular)	78	75.7																																																																				
15	Alumbrada publico	33	32.0																																																																				
16	Mantenimiento de calles	0	0.0																																																																				

MANCOMUNIDAD CONSEJO INTERMUNICIPAL HIGUITO						
MUNICIPALIDAD DE SAN JUAN DE OPOA						
Encuesta Socioeconomica para Establecer Linea de Base a Nivel Municipal (en el marco de los ODM y la ERP)						
DATOS GENERALES						
Municipio: San Juan de Opoa						
Aldea: Los Linderos						
Población: <u>462</u>				Vivienda: <u>124</u>		
12. Clasificación de personas por rangos de edades y sexos				15. Quien atendio el parto		
No	Rangos de Edades	No. De Personas	Sexo		saben leer y escribir	
			F	M	F	M
1	Menores de 1 año	12	3	9	0	0
2	De 1 a 4 años	40	15	25	2	2
3	De 5 a 6 años	12	8	4	4	2
4	De 7 a 12 años	59	24	35	24	34
5	De 13 a 15 años	36	17	19	17	18
6	De 16 a 18 años	25	10	15	10	13
7	De 19 a 23 años	38	16	22	16	21
8	De 24 a 30 años	68	34	34	34	33
9	De 31 a 40 años	72	38	34	33	30
10	De 41 a 50 años	37	20	17	19	12
11	De 51 a 64 años	31	16	15	10	9
12	De 65 años y mas	32	15	17	6	5
13. Cuantas madres solteras hay en el hogar:				15. Quien atendio el parto		
<u>21</u> <u>15.8</u> %				1. Enfermera <u>3</u> <u>2.6</u> %		
14. Cuantos niñ@s nacieron en la familia durante 2013:				2. Partera <u>12</u> <u>10.4</u> %		
<u>15</u> <u>12.1</u> %				3. Medico <u>0</u> <u>0.0</u> %		
Femenino <u>5</u> <u>33.3</u> %				4. Ella sola <u>0</u> <u>0.0</u> %		
Masculino <u>10</u> <u>66.7</u> %				5. Marido <u>0</u> <u>0.0</u> %		
Mujeres en edad reproductiva				6. Otra Persona <u>0</u> <u>0.0</u> %		
<u>115</u>				16. Hubo alguna muerte materna durante el parto o post parto en la familia en el 2013 (hogares)		
				1. Si <u>0</u> <u>0.0</u> % 2. No <u>124</u> <u>0.0</u> %		
				17. Planifica la familia con su pareja:		
				1. Si <u>53</u> <u>42.7</u> % 2. No <u>71</u> <u>57.3</u> %		
				18. Tipo de método que usa:		
				1. Ritmo <u>1</u> <u>1.9</u> %		
				2. Diu <u>1</u> <u>1.9</u> %		
				3. Pastilla <u>7</u> <u>13.2</u> %		
				4. Preservativo <u>0</u> <u>0.0</u> %		
				5. Inyección <u>33</u> <u>62.3</u> %		
				6. Operación <u>11</u> <u>20.8</u> %		
				6.1. F <u>11</u> <u>20.8</u> %		
				6.2. M <u>0</u> <u>0.0</u> %		

19. Se murio en la familia un niño (a) menor de 5 años en el 2013:

1. Si 0 0.0 % 2. No 124 100.0 % Femenino 0 0.0 %
 Masculino 0 0.0 %

20. Se manifestaron en elgun miembro de su familia las siguientes enfermedades, durante el 2013:

No	Tipo de enfermedad	Se manifesto		Sexo				Asistencia					
		Si	%	M	%	F	%	Publi ca	%	Priv ada	%	Pro pia	%
1	Infecciones Respiratorias Agudas	45	10	30	67	15	33	24	53	4	9	17	38
2	Dengue Clásico	44	10	20	45	24	55	21	48	4	9	19	43
3	Paludismo	0	0		0		0		0		0		0
4	Dengue Hemorrágico	0	0		0		0		0		0		0
5	Chagas	0	0		0		0		0		0		0
6	Alcoholismo	4	1	4	0	0	0	0	0	0	0	3	0
7	Discapacidad en niños (5-18)	3	1	3	0	0	0	3	0	0	0	0	0
8	Tuberculosis	0	0		0		0		0		0		0
9	Cancer	0	0		0		0		0		0		0
10	Diarreas	7	2	4	57	3	43	3	43	0	0	4	57
11	De la piel	13	3	5	0	8	0	5	0	1	0	7	0
12	Otros:	54	12	24	0	30	0	33	0	9	0	14	0

21. Tipo de vivienda en uso:

Casa 124 100.0 %
 Apartamento Independiente 0 0.0 %
 Local no abitacional 0 0.0 %
 Cuarto mesón (cuarterias) 0 0.0 %
 Casa improvisada 0 0.0 %

22. Materiales de construcción de las paredes:

1. Adobe 120 96.8 %
 2. Bloque 2 0.0 %
 3. Bahareque 2 0.0 %
 4. Madera 0 0.0 %
 5. Desperdicios 0 0.0 %
 6. Ladrillo 0 0.0 %

23. Tenencia de la vivienda:

Propia totalmente pagada 114 91.9 %
 Dominio:
 Pleno 8 7.0 %
 Escritura 30 26.3 %
 Util 56 49.1 %
 Sexo:
 Masculino 81 71.1 %
 Femenino 28 24.6 %
 Ambos 5 4.4 %
 Propia Pagando 0 0.0 %
 Alquilada 2 1.6 %
 Prestada 8 6.5 %

24. Cuales son los principales problemas de la vivienda.			
No tiene repello	<u>84</u>	<u>67.7</u> %	Externo <u>78</u> <u>92.9</u> % Interno <u>77</u> <u>91.7</u> %
Piso de tierra	<u>47</u>	<u>37.9</u> %	
Falta de cielo falso	<u>114</u>	<u>91.9</u> %	
Problemas estructurales	<u>56</u>	<u>45.2</u> %	
Techo en mal estado	<u>44</u>	<u>35.5</u> %	
Ninguno	<u>4</u>	<u>3.2</u> %	
25. Condiciones de la vivienda:		29. Cuántas piezas se utilizan como dormitorio:	
Buena	<u>4</u>	<u>3.2</u> %	Una <u>69</u> <u>55.6</u> %
Regular	<u>53</u>	<u>42.7</u> %	Dos <u>45</u> <u>36.3</u> %
Mala	<u>67</u>	<u>54.0</u> %	Tres <u>8</u> <u>6.5</u> %
			Cuatro y mas <u>2</u> <u>1.6</u> %
26. Freceuntementeque utilizan para cocinar:		30. Cuántas familias viven en esta casa:	
Electricidad	<u>3</u>	<u>2.4</u> %	Una <u>115</u> <u>92.7</u> %
Gas volátil (Chimbo)	<u>2</u>	<u>1.6</u> %	Dos <u>9</u> <u>7.3</u> %
Gas (Kerosén)	<u>1</u>	<u>0.8</u> %	Tres <u>0</u> <u>0.0</u> %
Leña	<u>123</u>	<u>99.2</u> %	Cuatro <u>0</u> <u>0.0</u> %
			Cinco y mas <u>0</u> <u>0.0</u> %
27. Cuantas piezas tiene esta vivienda:		Familias <u>133</u>	
Una	<u>6</u>	<u>4.8</u> %	31. Ha emigrado algun miembro de su hogar:
Dos	<u>24</u>	<u>19.4</u> %	Si <u>14</u> <u>11.3</u> %
Tres	<u>37</u>	<u>29.8</u> %	Cuantos <u>19</u> <u>15.3</u> %
Cuatro	<u>40</u>	<u>32.3</u> %	Sexo:
Cinco	<u>12</u>	<u>9.7</u> %	Maculino <u>7</u> <u>36.8</u> %
Seis y mas	<u>5</u>	<u>4.0</u> %	Femenino <u>12</u> <u>63.2</u> %
			Dentro del pais <u>17</u> <u>89.5</u> %
			Otro pais <u>2</u> <u>10.5</u> %
			No <u>110</u> <u>88.7</u> %
28. Cuantos baños tiene:		32. Conoce usted casos de violencia intrafamiliar en el barrio en el ultimo año:	
No tiene baño	<u>68</u>	<u>54.8</u> %	Si <u>0</u> <u>-</u> % Cuantos <u>0</u> <u>0</u> %
Uno	<u>56</u>	<u>45.2</u> %	No <u>124</u> <u>100.00</u> %
Dos	<u>0</u>	<u>0.0</u> %	
Tres y mas	<u>0</u>	<u>0.0</u> %	

33. Le ha sucedido algún caso de violencia a usted o a su familia en el ultimo año:

Si 1 0.0 % Cuantos 1 0.0 % No 123 99.2 %

34. Situación educativa actual, e igualdad entre los sexos, de los niños en edad escolar (5 a 18 años) 188)

Sexo		Grado que actualmente cursan o cursaron											Estudian ahora	
M	F	Pre Grado	Primer Grado	Segundo Grado	Tercero Grado	Cuarto Grado	Quinto Grado	Sexto Grado	Básico	Diver.	Univ.	Ning.	Si	No
80	108	21	6	19	17	5	11	66	21	14	1	7	90	98
42.2%	57.8%	11.2%	3.2%	10.1%	9.0%	2.7%	5.9%	35.1%	11.2%	7.4%	0.5%	3.7%	47.5%	52.5%

35. Profesión u oficio e ingresos de los miembros de la familia en edad de trabajar:

Pea Ocupada y Desocupada

Si	%	No	%	Ingresos		
				Menos de 1,000	<u>71</u>	<u>41.0</u> %
<u>173</u>	<u>90.1</u>	<u>19</u>	<u>9.9</u>	entre Lps. 1,001 a 2,000	<u>43</u>	<u>24.9</u> %
				entre Lps. 2,001 a 4,000	<u>37</u>	<u>21.4</u> %
				entre Lps. 4,001 a 8,000	<u>19</u>	<u>11.0</u> %
				entre Lps. 8,001 y más	<u>3</u>	<u>1.7</u> %

36. Alguien de la familia ha obtenido algún tipo de prestamo:

Si	<u>29</u>	<u>23.39</u> %
No	<u>95</u>	<u>76.61</u> %
M	<u>29</u>	<u>#####</u> %
F	<u>0</u>	<u>-</u> %

37. Reciben remesas:

Si	<u>17</u>	<u>13.71</u> %
No	<u>107</u>	<u>86.29</u> %

38. Cuanto lps.

No.	Rango	Cant.	%
1	0.01 - 1000.00	13	76.47
2	1000.01 - 2000.00	4	23.53
3	2000.01 - y mas	0	-

39. Cuantos son los ingresos mensuales familiares:

Rangos (Lps)	Hogar	%
de 1,000.00	32	25.81
1,001 - 2,000	37	29.84
2,001 - 4,000	17	13.71
4,001 - 8,000	25	20.16
8,001 - 12,000	12	9.677
12,001 - 20,000	0	0
20,001 - 30,000	1	0.806
30,001 - 50,000	0	0
50,001 y Mas	0	0

40. Los ingresos familiares ajustan para alimentarse los:

1. 3 tiempos	<u>78</u>	<u>62.9</u> %
2. 2 tiempos	<u>36</u>	<u>29.0</u> %
3. 1 tiempos	<u>10</u>	<u>8.1</u> %

<p>41. Trabaja por cuenta propia la tierra alguien en la familia</p> <p>1. Si <u>67</u> <u>54.0</u> %</p> <p>2. No <u>57</u> <u>46.0</u> %</p> <p>M <u>93</u> <u>138.8</u> %</p> <p>F <u>0</u> <u>0.0</u> %</p> <p>Cuantos</p> <p>Uno <u>50</u> <u>74.6</u> %</p> <p>Dos <u>9</u> <u>13.4</u> %</p> <p>Tres <u>7</u> <u>10.4</u> %</p> <p>Cuatro <u>1</u> <u>1.5</u> %</p> <p>Cinco y mas <u>0</u> <u>0.0</u> %</p>	<p>43. Se producen alimentos en la familia:</p> <p>Si <u>72</u> <u>58.1</u> %</p> <p>No <u>52</u> <u>41.9</u> %</p>																																																																						
<p>42. Tipo de tenencia de la tierra</p> <p>1. Propia pagada <u>12</u> <u>9.7</u> %</p> <p>Pleno <u>8</u> <u>66.7</u> %</p> <p>Util <u>4</u> <u>33.3</u> %</p> <p>2. Propia pagando <u>1</u> <u>0.8</u> %</p> <p>3. Alquilada <u>44</u> <u>35.5</u> %</p> <p>4. Prestada <u>10</u> <u>8.1</u> %</p> <p>5. En litigio <u>0</u> <u>0.0</u> %</p> <p>6. Comunal <u>0</u> <u>0.0</u> %</p> <p>7. No tiene <u>57</u> <u>46.0</u> %</p>	<p>44. Producen suficientes alimentos para autoconsumo:</p> <p>Si <u>61</u> <u>49.2</u> %</p> <p>No <u>63</u> <u>50.8</u> %</p>																																																																						
<p>47. Cuantas mujeres de la familia participan en organizaciones:</p> <p>Ninguno <u>101</u> <u>81.5</u> %</p> <p>Uno <u>21</u> <u>16.9</u> %</p> <p>Dos <u>2</u> <u>1.6</u> %</p> <p>Tres y mas <u>0</u> <u>0.0</u> %</p>	<p>45. De los alimentos que producen obtienen exedentes para la venta:</p> <p>Si <u>22</u> <u>17.7</u> %</p> <p>No <u>102</u> <u>82.3</u> %</p>																																																																						
<p>Indicadores Socioeconómicos de Los Linderos San Juan de Opoa Copán</p>	<p>46. Cuantos hombres de la familia participan en organizaciones:</p> <p>Ninguno <u>96</u> <u>77.4</u> %</p> <p>Uno <u>26</u> <u>21.0</u> %</p> <p>Dos <u>1</u> <u>0.8</u> %</p> <p>Tres y mas <u>1</u> <u>0.8</u> %</p>																																																																						
	<p>48. En la casa que habita existen los siguientes sevicios publicos:</p>																																																																						
	<table border="1"> <thead> <tr> <th rowspan="2">No</th> <th rowspan="2">Servicios Publicos</th> <th colspan="2">Lo reciben</th> </tr> <tr> <th>Cant.</th> <th>%</th> </tr> </thead> <tbody> <tr> <td>1</td> <td>Agua de pozo propio</td> <td>3</td> <td>2.4</td> </tr> <tr> <td>2</td> <td>Agua domiciliar de pozo comunal</td> <td>0</td> <td>0.0</td> </tr> <tr> <td>3</td> <td>Acarrea agua de rio o quebrada</td> <td>0</td> <td>0.0</td> </tr> <tr> <td>4</td> <td>Agua domiciliar por acueducto</td> <td>120</td> <td>96.8</td> </tr> <tr> <td>5</td> <td>Agua llave publica / fuente</td> <td>0</td> <td>0.0</td> </tr> <tr> <td>6</td> <td>Reservorio de agua lluvia</td> <td>0</td> <td>0.0</td> </tr> <tr> <td>7</td> <td>Servicio sanitario</td> <td>23</td> <td>18.5</td> </tr> <tr> <td>8</td> <td>Letrina</td> <td>64</td> <td>51.6</td> </tr> <tr> <td>9</td> <td>Usa la letrina</td> <td>63</td> <td>50.8</td> </tr> <tr> <td>10</td> <td>Recolección de basura</td> <td>0</td> <td>0.0</td> </tr> <tr> <td>11</td> <td>Aseo de calles</td> <td>0</td> <td>0.0</td> </tr> <tr> <td>12</td> <td>Energia eléctrica domiciliaria</td> <td>104</td> <td>83.9</td> </tr> <tr> <td>13</td> <td>Teléfono (Hondutel)</td> <td>0</td> <td>0.0</td> </tr> <tr> <td>14</td> <td>Teléfono (Celular)</td> <td>113</td> <td>91.1</td> </tr> <tr> <td>15</td> <td>Alumbrada publico</td> <td>95</td> <td>76.6</td> </tr> <tr> <td>16</td> <td>Mantenimiento de calles</td> <td>0</td> <td>0.0</td> </tr> </tbody> </table>	No	Servicios Publicos	Lo reciben		Cant.	%	1	Agua de pozo propio	3	2.4	2	Agua domiciliar de pozo comunal	0	0.0	3	Acarrea agua de rio o quebrada	0	0.0	4	Agua domiciliar por acueducto	120	96.8	5	Agua llave publica / fuente	0	0.0	6	Reservorio de agua lluvia	0	0.0	7	Servicio sanitario	23	18.5	8	Letrina	64	51.6	9	Usa la letrina	63	50.8	10	Recolección de basura	0	0.0	11	Aseo de calles	0	0.0	12	Energia eléctrica domiciliaria	104	83.9	13	Teléfono (Hondutel)	0	0.0	14	Teléfono (Celular)	113	91.1	15	Alumbrada publico	95	76.6	16	Mantenimiento de calles	0	0.0
	No			Servicios Publicos	Lo reciben																																																																		
		Cant.	%																																																																				
	1	Agua de pozo propio	3	2.4																																																																			
	2	Agua domiciliar de pozo comunal	0	0.0																																																																			
	3	Acarrea agua de rio o quebrada	0	0.0																																																																			
	4	Agua domiciliar por acueducto	120	96.8																																																																			
	5	Agua llave publica / fuente	0	0.0																																																																			
	6	Reservorio de agua lluvia	0	0.0																																																																			
	7	Servicio sanitario	23	18.5																																																																			
	8	Letrina	64	51.6																																																																			
	9	Usa la letrina	63	50.8																																																																			
	10	Recolección de basura	0	0.0																																																																			
	11	Aseo de calles	0	0.0																																																																			
12	Energia eléctrica domiciliaria	104	83.9																																																																				
13	Teléfono (Hondutel)	0	0.0																																																																				
14	Teléfono (Celular)	113	91.1																																																																				
15	Alumbrada publico	95	76.6																																																																				
16	Mantenimiento de calles	0	0.0																																																																				

MANCOMUNIDAD CONSEJO INTERMUNICIPAL HIGUITO						
MUNICIPALIDAD DE SAN JUAN DE OPOA						
Encuesta Socioeconomica para Establecer Linea de Base a Nivel Municipal						
(en el marco de los ODM y la ERP)						
DATOS GENERALES						
Municipio: San Juan de Opoa						
Aldea: El Contamal						
Población: <u>495</u>				Vivienda: <u>119</u>		
12. Clasificación de personas por rangos de edades y sexos				15. Quien atendio el parto		
No	Rangos de Edades	No. De Personas	Sexo		saben leer y escribir	
			F	M	F	M
1	Menores de 1 año	11	5	6	0	0
2	De 1 a 4 años	40	18	22	0	0
3	De 5 a 6 años	20	10	10	1	4
4	De 7 a 12 años	60	33	27	33	26
5	De 13 a 15 años	30	13	17	12	17
6	De 16 a 18 años	46	24	22	22	22
7	De 19 a 23 años	48	24	24	23	24
8	De 24 a 30 años	63	37	26	36	26
9	De 31 a 40 años	61	32	29	29	25
10	De 41 a 50 años	51	30	21	26	19
11	De 51 a 64 años	38	15	23	7	19
12	De 65 años y mas	27	17	10	3	6
13. Cuantas madres solteras hay en el hogar:				16. Hubo alguna muerte materna durante el parto o post parto en la familia en el 2013 (hogares)		
<u>48</u> <u>34.5</u> %				1. Si <u>0</u> <u>0.0</u> % 2. No <u>119</u> <u>0.0</u> %		
14. Cuantos niñ@s nacieron en la familia durante 2013:				17. Planifica la familia con su pareja:		
<u>11</u> <u>9.2</u> %				1. Si <u>53</u> <u>44.5</u> % 2. No <u>66</u> <u>55.5</u> %		
Femenino <u>5</u> <u>45.5</u> %				18. Tipo de método que usa:		
Masculino <u>6</u> <u>54.5</u> %				1. Ritmo <u>1</u> <u>1.9</u> %		
Mujeres en edad reproductiva				2. Diu <u>4</u> <u>7.5</u> %		
<u>130</u>				3. Pastilla <u>9</u> <u>17.0</u> %		
				4. Preservativo <u>0</u> <u>0.0</u> %		
				5. Inyección <u>27</u> <u>50.9</u> %		
				6. Operación <u>12</u> <u>22.6</u> %		
				6.1. F <u>12</u> <u>22.6</u> %		
				6.2. M <u>0</u> <u>0.0</u> %		

19. Se murio en la familia un niño (a) menor de 5 años en el 2013:

1. Si 0 0.0 %

2. No 119 100.0 %

Femenino 0 0.0 %

Masculino 0 0.0 %

20. Se manifestaron en algun miembro de su familia las siguientes enfermedades, durante el 2013:

No	Tipo de enfermedad	Se		Sexo				Asistencia					
		manifesto		M	%	F	%	Publi ca	%	Priv ada	%	Pro pia	%
		Si	%										
1	Infecciones Respiratorias Agudas	37	7	17	46	20	54	29	78	1	3	8	22
2	Dengue Clásico	23	5	13	57	10	43	15	65	0	0	8	35
3	Paludismo	1	0	0	0	1	0	0	0	0	0	1	0
4	Dengue Hemorrágico	3	1	2	0	1	0	0	0	0	0	3	0
5	Chagas	0	0	0	0	0	0	0	0	0	0	0	0
6	Alcoholismo	4	1	4	0	0	0	0	0	0	0	4	0
7	Discapacidad en niños (5-18)	1	0	0	0	1	0	1	0	0	0	0	0
8	Tuberculosis	0	0	0	0	0	0	0	0	0	0	0	0
9	Cancer	0	0	0	0	0	0	0	0	0	0	0	0
10	Diarreas	0	0	0	0	0	0	0	0	0	0	0	0
11	De la piel	4	1	1	0	3	0	1	0	1	0	2	0
12	Otros:	4	1	1	0	3	0	4	0	0	0	0	0

21. Tipo de vivienda en uso:

Casa 117 98.3 %
 Apartamento Independiente 1 0.0 %
 Local no abitacional 0 0.0 %
 Cuarto mesón (cuarterias) 0 0.0 %
 Casa improvisada 1 0.0 %

22. Materiales de construcción de las paredes:

1. Adobe 110 92.4 %
 2. Bloque 4 0.0 %
 3. Bahareque 1 0.0 %
 4. Madera 1 0.0 %
 5. Desperdicios 0 0.0 %
 6. Ladrillo 3 0.0 %

23. Tenencia de la vivienda:

Propia totalmente pagada 114 95.8 %
 Dominio:
 Pleno 44 38.6 %
 Escritura 11 9.6 %
 Util 59 51.8 %
 Sexo:
 Masculino 58 50.9 %
 Femenino 34 29.8 %
 Ambos 22 19.3 %
 Propia Pagando 0 0.0 %
 Alquilada 1 0.8 %
 Prestada 4 3.4 %

24. Cuales son los principales problemas de la vivienda.			
No tiene repello	<u>90</u>	<u>75.6</u>	%
Piso de tierra	<u>23</u>	<u>19.3</u>	%
Falta de cielo falso	<u>88</u>	<u>73.9</u>	%
Problemas estructurales	<u>41</u>	<u>34.5</u>	%
Techo en mal estado	<u>33</u>	<u>27.7</u>	%
Ninguno	<u>8</u>	<u>6.7</u>	%
Externo		<u>83</u>	<u>92.2</u> %
Interno		<u>83</u>	<u>92.2</u> %
25. Condiciones de la vivienda:		29. Cuántas piezas se utilizan como dormitorio:	
Buena	<u>8</u>	<u>6.7</u>	%
Regular	<u>65</u>	<u>54.6</u>	%
Mala	<u>46</u>	<u>38.7</u>	%
26. Freceuntementeque utilizan para cocinar:		30. Cuántas familias viven en esta casa:	
Electricidad	<u>4</u>	<u>3.4</u>	%
Gas volátil (Chimbo)	<u>10</u>	<u>8.4</u>	%
Gas (Kerosén)	<u>1</u>	<u>0.8</u>	%
Leña	<u>117</u>	<u>98.3</u>	%
27. Cuantas piezas tiene esta vivienda:		31. Ha emigrado algun miembro de su hogar:	
Una	<u>2</u>	<u>1.7</u>	%
Dos	<u>19</u>	<u>16.0</u>	%
Tres	<u>36</u>	<u>30.3</u>	%
Cuatro	<u>43</u>	<u>36.1</u>	%
Cinco	<u>16</u>	<u>13.4</u>	%
Seis y mas	<u>3</u>	<u>2.5</u>	%
28. Cuantos baños tiene:		Sexo:	
No tiene baño	<u>41</u>	<u>34.5</u>	%
Uno	<u>73</u>	<u>61.3</u>	%
Dos	<u>4</u>	<u>3.4</u>	%
Tres y mas	<u>1</u>	<u>0.8</u>	%
		Maculino	
		<u>10</u>	<u>52.6</u> %
		Femenino	
		<u>9</u>	<u>47.4</u> %
		Dentro del pais	
		<u>14</u>	<u>73.7</u> %
		Otro pais	
		<u>5</u>	<u>26.3</u> %
		No	
		<u>104</u>	<u>87.4</u> %
		Familias	
		<u>139</u>	
		32. Conoce usted casos de violencia intrafamiliar en el barrio en el ultimo año:	
Si		<u>1</u>	<u>0.84</u> %
Cuantos		<u>1</u>	<u>100</u> %
No		<u>118</u>	<u>99.16</u> %

33. Le ha sucedido algún caso de violencia a usted o a su familia en el ultimo año:

Si 1 0.0 % Cuantos 1 0.0 % No 118 99.2 %

34. Situación educativa actual, e igualdad entre los sexos, de los niños en edad escolar (5 a 18 años) 212)

Sexo		Grado que actualmente cursan o cursaron											Estudian ahora	
M	F	Pre Grado	Primer Grado	Segundo Grado	Tercero Grado	Cuarto Grado	Quinto Grado	Sexto Grado	Básico	Diver.	Univ.	Ning.	Si	No
107	105	24	8	11	13	13	14	79	21	23	1	5	106	106
50.0%	49.0%	11.3%	3.8%	5.2%	6.1%	6.1%	6.6%	37.3%	9.9%	10.8%	0.5%	2.4%	50.0%	50.0%

35. Profesión u oficio e ingresos de los miembros de la familia en edad de trabajar:

Pea Ocupada y Desocupada

Si	%	No	%	Ingresos	Cant.	%
				Menos de 1,000	46	24.2%
190	93.6	13	6.4	entre Lps. 1,001 a 2,000	58	30.5%
				entre Lps. 2,001 a 4,000	55	28.9%
				entre Lps. 4,001 a 8,000	29	15.3%
				entre Lps. 8,001 y más	2	1.1%

36. Alguien de la familia ha obtenido algún tipo de préstamo:

Si 12 10.08 %
 No 107 89.92 %
 M 8 66.67 %
 F 8 66.67 %

39. Cuantos son los ingresos mensuales familiares:

Rangos (Lps)	Hogar	%
de 1,000.00	17	14.29
1,001 - 2,000	32	26.89
2,001 - 4,000	25	21.01
4,001 - 8,000	31	26.05
8,001 - 12,000	11	9.244
12,001 - 20,000	3	2.521
20,001 - 30,000	0	0
30,001 - 50,000	0	0
50,001 y Mas	0	0

37. Reciben remesas:

Si 10 8.40 %
 No 109 91.60 %

38. Cuanto lps.

No.	Rango	Cant.	%
1	0.01 - 1000.00	3	30.00
2	1000.01 - 2000.00	5	50.00
3	2000.01 - y mas	2	20.00

40. Los ingresos familiares ajustan para alimentarse los:

1. 3 tiempos 51 42.9 %
 2. 2 tiempos 54 45.4 %
 3. 1 tiempos 14 11.8 %

<p>41. Trabaja por cuenta propia la tierra alguien en la familia</p> <p>1. Si <u>77</u> <u>64.7</u> %</p> <p>2. No <u>42</u> <u>35.3</u> %</p> <p>M <u>110</u> <u>142.9</u> %</p> <p>F <u>2</u> <u>2.6</u> %</p> <p>Cuantos</p> <p>Uno <u>59</u> <u>76.6</u> %</p> <p>Dos <u>8</u> <u>10.4</u> %</p> <p>Tres <u>6</u> <u>7.8</u> %</p> <p>Cuatro <u>3</u> <u>3.9</u> %</p> <p>Cinco y mas <u>1</u> <u>1.3</u> %</p>	<p>43. Se producen alimentos en la familia:</p> <p>Si <u>77</u> <u>64.7</u> %</p> <p>No <u>42</u> <u>35.3</u> %</p>																																																																						
<p>42. Tipo de tenencia de la tierra</p> <p>1. Propia pagada <u>25</u> <u>21.0</u> %</p> <p>Pleno <u>23</u> <u>92.0</u> %</p> <p>Util <u>2</u> <u>8.0</u> %</p> <p>2. Propia pagando <u>1</u> <u>0.8</u> %</p> <p>3. Alquilada <u>45</u> <u>37.8</u> %</p> <p>4. Prestada <u>6</u> <u>5.0</u> %</p> <p>5. En litigio <u>0</u> <u>0.0</u> %</p> <p>6. Comunal <u>0</u> <u>0.0</u> %</p> <p>7. No tiene <u>42</u> <u>35.3</u> %</p>	<p>44. Producen suficientes alimentos para autoconsumo:</p> <p>Si <u>64</u> <u>53.8</u> %</p> <p>No <u>55</u> <u>46.2</u> %</p>																																																																						
<p>47. Cuantas mujeres de la familia participan en organizaciones:</p> <p>Ninguno <u>74</u> <u>62.2</u> %</p> <p>Uno <u>31</u> <u>26.1</u> %</p> <p>Dos <u>9</u> <u>7.6</u> %</p> <p>Tres y mas <u>5</u> <u>4.2</u> %</p>	<p>45. De los alimentos que producen obtienen exedentes para la venta:</p> <p>Si <u>15</u> <u>12.6</u> %</p> <p>No <u>104</u> <u>87.4</u> %</p>																																																																						
<p>Indicadores Socioeconómicos de El Contamal San Juan de Opoa Copán</p>	<p>46. Cuantos hombres de la familia participan en organizaciones:</p> <p>Ninguno <u>93</u> <u>78.2</u> %</p> <p>Uno <u>22</u> <u>18.5</u> %</p> <p>Dos <u>3</u> <u>2.5</u> %</p> <p>Tres y mas <u>1</u> <u>0.8</u> %</p>																																																																						
	<p>48. En la casa que habita existen los siguientes sevicios publicos:</p>																																																																						
	<table border="1"> <thead> <tr> <th rowspan="2">No</th> <th rowspan="2">Servicios Publicos</th> <th colspan="2">Lo reciben</th> </tr> <tr> <th>Cant.</th> <th>%</th> </tr> </thead> <tbody> <tr> <td>1</td> <td>Agua de pozo propio</td> <td>5</td> <td>4.2</td> </tr> <tr> <td>2</td> <td>Agua domiciliar de pozo comunal</td> <td>10</td> <td>8.4</td> </tr> <tr> <td>3</td> <td>Acarrea agua de rio o quebrada</td> <td>3</td> <td>2.5</td> </tr> <tr> <td>4</td> <td>Agua domiciliar por acueducto</td> <td>104</td> <td>87.4</td> </tr> <tr> <td>5</td> <td>Agua llave publica / fuente</td> <td>23</td> <td>19.3</td> </tr> <tr> <td>6</td> <td>Reservorio de agua lluvia</td> <td>2</td> <td>1.7</td> </tr> <tr> <td>7</td> <td>Servicio sanitario</td> <td>64</td> <td>53.8</td> </tr> <tr> <td>8</td> <td>Letrina</td> <td>31</td> <td>26.1</td> </tr> <tr> <td>9</td> <td>Usa la letrina</td> <td>30</td> <td>25.2</td> </tr> <tr> <td>10</td> <td>Recolección de basura</td> <td>0</td> <td>0.0</td> </tr> <tr> <td>11</td> <td>Aseo de calles</td> <td>0</td> <td>0.0</td> </tr> <tr> <td>12</td> <td>Energia eléctrica domiciliaria</td> <td>95</td> <td>79.8</td> </tr> <tr> <td>13</td> <td>Teléfono (Hondutel)</td> <td>1</td> <td>0.8</td> </tr> <tr> <td>14</td> <td>Teléfono (Celular)</td> <td>91</td> <td>76.5</td> </tr> <tr> <td>15</td> <td>Alumbrada publico</td> <td>90</td> <td>75.6</td> </tr> <tr> <td>16</td> <td>Mantenimiento de calles</td> <td>0</td> <td>0.0</td> </tr> </tbody> </table>	No	Servicios Publicos	Lo reciben		Cant.	%	1	Agua de pozo propio	5	4.2	2	Agua domiciliar de pozo comunal	10	8.4	3	Acarrea agua de rio o quebrada	3	2.5	4	Agua domiciliar por acueducto	104	87.4	5	Agua llave publica / fuente	23	19.3	6	Reservorio de agua lluvia	2	1.7	7	Servicio sanitario	64	53.8	8	Letrina	31	26.1	9	Usa la letrina	30	25.2	10	Recolección de basura	0	0.0	11	Aseo de calles	0	0.0	12	Energia eléctrica domiciliaria	95	79.8	13	Teléfono (Hondutel)	1	0.8	14	Teléfono (Celular)	91	76.5	15	Alumbrada publico	90	75.6	16	Mantenimiento de calles	0	0.0
	No			Servicios Publicos	Lo reciben																																																																		
		Cant.	%																																																																				
	1	Agua de pozo propio	5	4.2																																																																			
	2	Agua domiciliar de pozo comunal	10	8.4																																																																			
	3	Acarrea agua de rio o quebrada	3	2.5																																																																			
	4	Agua domiciliar por acueducto	104	87.4																																																																			
	5	Agua llave publica / fuente	23	19.3																																																																			
	6	Reservorio de agua lluvia	2	1.7																																																																			
	7	Servicio sanitario	64	53.8																																																																			
	8	Letrina	31	26.1																																																																			
	9	Usa la letrina	30	25.2																																																																			
	10	Recolección de basura	0	0.0																																																																			
	11	Aseo de calles	0	0.0																																																																			
12	Energia eléctrica domiciliaria	95	79.8																																																																				
13	Teléfono (Hondutel)	1	0.8																																																																				
14	Teléfono (Celular)	91	76.5																																																																				
15	Alumbrada publico	90	75.6																																																																				
16	Mantenimiento de calles	0	0.0																																																																				

MANCOMUNIDAD CONSEJO INTERMUNICIPAL HIGUITO						
MUNICIPALIDAD DE SAN JUAN DE OPOA						
Encuesta Socioeconomica para Establecer Linea de Base a Nivel Municipal						
(en el marco de los ODM y la ERP)						
DATOS GENERALES						
Municipio: San Juan de Opoa						
Aldea: El Portillo						
Población: <u>448</u>				Vivienda: <u>107</u>		
12. Clasificación de personas por rangos de edades y sexos				15. Quien atendio el parto		
No	Rangos de Edades	No. De Personas	Sexo		saben leer y escribir	
			F	M	F	M
1	Menores de 1 año	8	2	6	0	0
2	De 1 a 4 años	42	21	21	0	0
3	De 5 a 6 años	23	11	12	5	6
4	De 7 a 12 años	61	39	22	35	19
5	De 13 a 15 años	39	16	23	14	23
6	De 16 a 18 años	36	16	20	15	17
7	De 19 a 23 años	44	20	24	17	22
8	De 24 a 30 años	48	22	26	19	25
9	De 31 a 40 años	47	29	18	25	13
10	De 41 a 50 años	44	21	23	13	14
11	De 51 a 64 años	26	12	14	6	9
12	De 65 años y mas	30	17	13	5	4
13. Cuantas madres solteras hay en el hogar:				16. Hubo alguna muerte materna durante el parto o post parto en la familia en el 2013 (hogares)		
<u>35</u> <u>28.7</u> %				1. Si <u>0</u> <u>0.0</u> % 2. No <u>107</u> <u>0.0</u> %		
14. Cuantos niñ@s nacieron en la familia durante 2013:				17. Planifica la familia con su pareja:		
<u>9</u> <u>8.4</u> %				1. Si <u>33</u> <u>30.8</u> % 2. No <u>74</u> <u>69.2</u> %		
Femenino <u>4</u> <u>44.4</u> %				18. Tipo de método que usa:		
Masculino <u>5</u> <u>55.6</u> %				1. Ritmo <u>0</u> <u>0.0</u> %		
Mujeres en edad reproductiva				2. Diu <u>3</u> <u>9.1</u> %		
<u>103</u>				3. Pastilla <u>6</u> <u>18.2</u> %		
				4. Preservativo <u>0</u> <u>0.0</u> %		
				5. Inyección <u>16</u> <u>48.5</u> %		
				6. Operación <u>8</u> <u>24.2</u> %		
				6.1. F <u>8</u> <u>24.2</u> %		
				6.2. M <u>0</u> <u>0.0</u> %		

19. Se murio en la familia un niño (a) menor de 5 años en el 2013:

1. Si 0 0.0 % 2. No 107 100.0 % Femenino 0 0.0 %
 Masculino 0 0.0 %

20. Se manifestaron en elgun miembro de su familia las siguientes enfermedades, durante el 2013:

No	Tipo de enfermedad	Se		Sexo				Asistencia					
		manifesto		M		F		Publi		Priv		Pro	
		Si	%	M	%	F	%	ca	%	ada	%	pia	%
1	Infecciones Respiratorias Agudas	70	16	30	43	40	57	55	79	1	1	14	20
2	Dengue Clásico	12	3	7	58	5	42	6	50	0	0	6	50
3	Paludismo	1	0	0	0	0	0	1	0	0	0	1	0
4	Dengue Hemorrágico	0	0	0	0	0	0	0	0	0	0	0	0
5	Chagas	0	0	0	0	0	0	0	0	0	0	0	0
6	Alcoholismo	1	0	0	0	1	0	0	0	0	0	1	0
7	Discapacidad en niños (5-18)	6	1	4	0	2	0	5	0	0	0	0	0
8	Tuberculosis	0	0	0	0	0	0	0	0	0	0	0	0
9	Cancer	0	0	0	0	0	0	0	0	0	0	0	0
10	Diarreas	2	0	0	0	2	100	2	100	0	0	0	0
11	De la piel	4	1	1	0	3	0	1	0	1	0	2	0
12	Otros:	39	9	21	0	18	0	25	0	4	0	9	0

21. Tipo de vivienda en uso:

Casa 107 100.0 %
 Apartamento Independiente 0 0.0 %
 Local no abitacional 0 0.0 %
 Cuarto mesón (cuarterias) 0 0.0 %
 Casa improvisada 0 0.0 %

22. Materiales de construcción de las paredes:

1. Adobe 103 96.3 %
 2. Bloque 1 0.0 %
 3. Bahareque 0 0.0 %
 4. Madera 0 0.0 %
 5. Desperdicios 0 0.0 %
 6. Ladrillo 3 0.0 %

23. Tenecia de la vivienda:

Propia totalmente pagada 94 87.9 %

Dominio:

Pleno 20 21.3 %

Escritura 42 44.7 %

Util 32 34.0 %

Sexo:

Masculino 47 50.0 %

Femenino 36 38.3 %

Ambos 11 11.7 %

Propia Pagando 0 0.0 %

Alquilada 3 2.8 %

Prestada 10 9.3 %

24. Cuales son los principales problemas de la vivienda.			
No tiene repello	<u>69</u>	<u>64.5</u>	%
Piso de tierra	<u>25</u>	<u>23.4</u>	%
Falta de cielo falso	<u>102</u>	<u>95.3</u>	%
Problemas estructurales	<u>46</u>	<u>43.0</u>	%
Techo en mal estado	<u>13</u>	<u>12.1</u>	%
Ninguno	<u>5</u>	<u>4.7</u>	%
Externo		<u>58</u>	<u>84.1</u> %
Interno		<u>61</u>	<u>88.4</u> %
25. Condiciones de la vivienda:			
Buena	<u>5</u>	<u>4.7</u>	%
Regular	<u>55</u>	<u>51.4</u>	%
Mala	<u>47</u>	<u>43.9</u>	%
26. Freceuntementeque utilizan para cocinar:			
Electricidad	<u>2</u>	<u>1.9</u>	%
Gas volátil (Chimbo)	<u>7</u>	<u>6.5</u>	%
Gas (Kerosén)	<u>0</u>	<u>0.0</u>	%
Leña	<u>103</u>	<u>96.3</u>	%
27. Cuantas piezas tiene esta vivienda:			
Una	<u>3</u>	<u>2.8</u>	%
Dos	<u>15</u>	<u>14.0</u>	%
Tres	<u>18</u>	<u>16.8</u>	%
Cuatro	<u>33</u>	<u>30.8</u>	%
Cinco	<u>13</u>	<u>12.1</u>	%
Seis y mas	<u>5</u>	<u>4.7</u>	%
28. Cuantos baños tiene:			
No tiene baño	<u>31</u>	<u>29.0</u>	%
Uno	<u>74</u>	<u>69.2</u>	%
Dos	<u>1</u>	<u>0.9</u>	%
Tres y mas	<u>1</u>	<u>0.9</u>	%
29. Cuántas piezas se utilizan como dormitorio:			
Una	<u>54</u>	<u>50.5</u>	%
Dos	<u>39</u>	<u>36.4</u>	%
Tres	<u>12</u>	<u>11.2</u>	%
Cuatro y mas	<u>2</u>	<u>1.9</u>	%
30. Cuántas familias viven en esta casa:			
Una	<u>94</u>	<u>87.9</u>	%
Dos	<u>11</u>	<u>10.3</u>	%
Tres	<u>2</u>	<u>1.9</u>	%
Cuatro	<u>0</u>	<u>0.0</u>	%
Cinco y mas	<u>0</u>	<u>0.0</u>	%
			Familias
			<u>122</u>
31. Ha emigrado algun miembro de su hogar:			
Si	<u>13</u>	<u>12.1</u>	%
Cuantos	<u>28</u>	<u>26.2</u>	%
Sexo:			
Maculino	<u>13</u>	<u>46.4</u>	%
Femenino	<u>15</u>	<u>53.6</u>	%
Dentro del pais	<u>25</u>	<u>89.3</u>	%
Otro pais	<u>3</u>	<u>10.7</u>	%
No	<u>94</u>	<u>87.9</u>	%
32. Conoce usted casos de violencia intrafamiliar en el barrio en el ultimo año:			
Si	<u>0</u>	<u>-</u>	%
Cuantos	<u>0</u>	<u>0</u>	%
No	<u>107</u>	<u>100.00</u>	%

33. Le ha sucedido algún caso de violencia a usted o a su familia en el ultimo año:

Si 2 0.0 % Cuantos 2 0.0 % No 105 98.1 %

34. Situación educativa actual, e igualdad entre los sexos, de los niños en edad escolar (5 a 18 ai 210)

Sexo		Grado que actualmente cursan o cursaron											Estudian ahora	
M	F	Pre Grado	Primer Grado	Segundo Grado	Tercero Grado	Cuarto Grado	Quinto Grado	Sexto Grado	Básico	Diver.	Univ.	Ning.	Si	No
103	107	21	11	14	18	13	17	55	34	19	2	6	117	93
49. %	51. %	10.0 %	5.2 %	6.7 %	8.6 %	6.2 %	8.1 %	26.2 %	16.2 %	9.0 %	1.0 %	2.9 %	55.7 %	44.3 %

35. Profesión u oficio e ingresos de los miembros de la familia en edad de trabajar:

Pea Ocupada y Desocupada

Si	%	No	%	Ingresos	Cant.	%
173	90.6	18	9.4	Ingresos Menos de 1,000	75	43.4 %
				Ingresos entre Lps. 1,001 a 2,000	22	12.7 %
				Ingresos entre Lps. 2,001 a 4,000	31	17.9 %
				Ingresos entre Lps. 4,001 a 8,000	39	22.5 %
				Ingresos entre Lps. 8,001 y más	6	3.5 %

36. Alguien de la familia ha obtenido algún tipo de prestamo:

Si	<u>25</u>	<u>23.36</u> %
No	<u>82</u>	<u>76.64</u> %
M	<u>18</u>	<u>72.00</u> %
F	<u>13</u>	<u>52.00</u> %

37. Reciben remesas:

Si	<u>4</u>	<u>3.74</u> %
No	<u>103</u>	<u>96.26</u> %

38. Cuanto lps.

No.	Rango	Cant.	%
1	0.01 - 1000.00	3	75.00
2	1000.01 - 2000.00	1	25.00
3	2000.01 - y mas	0	-

39. Cuantos son los ingresos mensuales familiares:

Rangos (Lps)	Hogar	%
de 1,000.00	22	20.56
1,001 - 2,000	20	18.69
2,001 - 4,000	23	21.5
4,001 - 8,000	24	22.43
8,001 - 12,000	8	7.477
12,001 - 20,000	9	8.411
20,001 - 30,000	1	0.935
30,001 - 50,000	0	0
50,001 y Mas	0	0

40. Los ingresos familiares ajustan para alimentarse los:

1. 3 tiempos	<u>48</u>	<u>44.9</u> %
2. 2 tiempos	<u>57</u>	<u>53.3</u> %
3. 1 tiempos	<u>2</u>	<u>1.9</u> %

<p>41. Trabaja por cuenta propia la tierra alguien en la familia</p> <p>1. Si <u>50</u> <u>46.7</u> %</p> <p>2. No <u>57</u> <u>53.3</u> %</p> <p>M <u>69</u> <u>138.0</u> %</p> <p>F <u>3</u> <u>6.0</u> %</p> <p>Cuantos</p> <p>Uno <u>32</u> <u>64.0</u> %</p> <p>Dos <u>14</u> <u>28.0</u> %</p> <p>Tres <u>4</u> <u>8.0</u> %</p> <p>Cuatro <u>0</u> <u>0.0</u> %</p> <p>Cinco y mas <u>0</u> <u>0.0</u> %</p>	<p>43. Se producen alimentos en la familia:</p> <p>Si <u>48</u> <u>44.9</u> %</p> <p>No <u>59</u> <u>55.1</u> %</p>																																																																						
<p>42. Tipo de tenencia de la tierra</p> <p>1. Propia pagada <u>25</u> <u>23.4</u> %</p> <p>Pleno <u>16</u> <u>64.0</u> %</p> <p>Util <u>9</u> <u>36.0</u> %</p> <p>2. Propia pagando <u>0</u> <u>0.0</u> %</p> <p>3. Alquilada <u>20</u> <u>18.7</u> %</p> <p>4. Prestada <u>5</u> <u>4.7</u> %</p> <p>5. En litigio <u>0</u> <u>0.0</u> %</p> <p>6. Comunal <u>0</u> <u>0.0</u> %</p> <p>7. No tiene <u>57</u> <u>53.3</u> %</p>	<p>44. Producen suficientes alimentos para autoconsumo:</p> <p>Si <u>30</u> <u>28.0</u> %</p> <p>No <u>77</u> <u>72.0</u> %</p>																																																																						
<p>47. Cuantas mujeres de la familia participan en organizaciones:</p> <p>Ninguno <u>92</u> <u>86.0</u> %</p> <p>Uno <u>14</u> <u>13.1</u> %</p> <p>Dos <u>1</u> <u>0.9</u> %</p> <p>Tres y mas <u>0</u> <u>0.0</u> %</p>	<p>45. De los alimentos que producen obtienen exedentes para la venta:</p> <p>Si <u>1</u> <u>0.9</u> %</p> <p>No <u>106</u> <u>99.1</u> %</p>																																																																						
<p>Indicadores Socioeconómicos de El Portillo San Juan de Opoa Copán</p>	<p>46. Cuantos hombres de la familia participan en organizaciones:</p> <p>Ninguno <u>90</u> <u>84.1</u> %</p> <p>Uno <u>15</u> <u>14.0</u> %</p> <p>Dos <u>2</u> <u>1.9</u> %</p> <p>Tres y mas <u>0</u> <u>0.0</u> %</p>																																																																						
	<p>48. En la casa que habita existen los siguientes sevicios publicos:</p>																																																																						
	<table border="1"> <thead> <tr> <th rowspan="2">No</th> <th rowspan="2">Servicios Publicos</th> <th colspan="2">Lo reciben</th> </tr> <tr> <th>Cant.</th> <th>%</th> </tr> </thead> <tbody> <tr> <td>1</td> <td>Agua de pozo propio</td> <td>5</td> <td>4.7</td> </tr> <tr> <td>2</td> <td>Agua domiciliar de pozo comunal</td> <td>59</td> <td>55.1</td> </tr> <tr> <td>3</td> <td>Acarrea agua de rio o quebrada</td> <td>0</td> <td>0.0</td> </tr> <tr> <td>4</td> <td>Agua domiciliar por acueducto</td> <td>83</td> <td>77.6</td> </tr> <tr> <td>5</td> <td>Agua llave publica / fuente</td> <td>2</td> <td>1.9</td> </tr> <tr> <td>6</td> <td>Reservorio de agua lluvia</td> <td>14</td> <td>13.1</td> </tr> <tr> <td>7</td> <td>Servicio sanitario</td> <td>34</td> <td>31.8</td> </tr> <tr> <td>8</td> <td>Letrina</td> <td>35</td> <td>32.7</td> </tr> <tr> <td>9</td> <td>Usa la letrina</td> <td>36</td> <td>33.6</td> </tr> <tr> <td>10</td> <td>Recolección de basura</td> <td>0</td> <td>0.0</td> </tr> <tr> <td>11</td> <td>Aseo de calles</td> <td>0</td> <td>0.0</td> </tr> <tr> <td>12</td> <td>Energia eléctrica domiciliaria</td> <td>88</td> <td>82.2</td> </tr> <tr> <td>13</td> <td>Teléfono (Hondutel)</td> <td>0</td> <td>0.0</td> </tr> <tr> <td>14</td> <td>Teléfono (Celular)</td> <td>87</td> <td>81.3</td> </tr> <tr> <td>15</td> <td>Alumbrada publico</td> <td>89</td> <td>83.2</td> </tr> <tr> <td>16</td> <td>Mantenimiento de calles</td> <td>0</td> <td>0.0</td> </tr> </tbody> </table>	No	Servicios Publicos	Lo reciben		Cant.	%	1	Agua de pozo propio	5	4.7	2	Agua domiciliar de pozo comunal	59	55.1	3	Acarrea agua de rio o quebrada	0	0.0	4	Agua domiciliar por acueducto	83	77.6	5	Agua llave publica / fuente	2	1.9	6	Reservorio de agua lluvia	14	13.1	7	Servicio sanitario	34	31.8	8	Letrina	35	32.7	9	Usa la letrina	36	33.6	10	Recolección de basura	0	0.0	11	Aseo de calles	0	0.0	12	Energia eléctrica domiciliaria	88	82.2	13	Teléfono (Hondutel)	0	0.0	14	Teléfono (Celular)	87	81.3	15	Alumbrada publico	89	83.2	16	Mantenimiento de calles	0	0.0
	No			Servicios Publicos	Lo reciben																																																																		
		Cant.	%																																																																				
	1	Agua de pozo propio	5	4.7																																																																			
	2	Agua domiciliar de pozo comunal	59	55.1																																																																			
	3	Acarrea agua de rio o quebrada	0	0.0																																																																			
	4	Agua domiciliar por acueducto	83	77.6																																																																			
	5	Agua llave publica / fuente	2	1.9																																																																			
	6	Reservorio de agua lluvia	14	13.1																																																																			
	7	Servicio sanitario	34	31.8																																																																			
	8	Letrina	35	32.7																																																																			
	9	Usa la letrina	36	33.6																																																																			
	10	Recolección de basura	0	0.0																																																																			
	11	Aseo de calles	0	0.0																																																																			
12	Energia eléctrica domiciliaria	88	82.2																																																																				
13	Teléfono (Hondutel)	0	0.0																																																																				
14	Teléfono (Celular)	87	81.3																																																																				
15	Alumbrada publico	89	83.2																																																																				
16	Mantenimiento de calles	0	0.0																																																																				

MANCOMUNIDAD CONSEJO INTERMUNICIPAL HIGUITO						
MUNICIPALIDAD DE SAN JUAN DE OPOA						
Encuesta Socioeconomica para Establecer Linea de Base a Nivel Municipal						
(en el marco de los ODM y la ERP)						
DATOS GENERALES						
Municipio: San Juan de Opoa						
Aldea: El Pinal						
Población: <u>1193</u>				Vivienda: <u>296</u>		
12. Clasificación de personas por rangos de edades y sexos				15. Quien atendio el parto		
No	Rangos de Edades	No. De Personas	Sexo		saben leer y escribir	
			F	M	F	M
1	Menores de 1 año	31	21	10	0	0
2	De 1 a 4 años	86	38	48	0	0
3	De 5 a 6 años	50	30	20	19	12
4	De 7 a 12 años	150	74	76	71	70
5	De 13 a 15 años	84	42	42	41	41
6	De 16 a 18 años	92	43	49	39	46
7	De 19 a 23 años	112	59	53	57	46
8	De 24 a 30 años	128	65	63	61	58
9	De 31 a 40 años	178	90	88	73	77
10	De 41 a 50 años	112	55	57	49	50
11	De 51 a 64 años	96	52	44	35	38
12	De 65 años y mas	74	39	35	23	21
13. Cuantas madres solteras hay en el hogar:				16. Hubo alguna muerte materna durante el parto o post parto en la familia en el 2013 (hogares)		
<u>73</u> <u>20.9</u> %				1. Si <u>0</u> <u>0.0</u> % 2. No <u>296</u> <u>0.0</u> %		
14. Cuantos niñ@s nacieron en la familia durante 2013:				17. Planifica la familia con su pareja:		
<u>27</u> <u>9.1</u> %				1. Si <u>168</u> <u>56.8</u> % 2. No <u>128</u> <u>43.2</u> %		
Femenino <u>16</u> <u>59.3</u> %				18. Tipo de método que usa:		
Masculino <u>11</u> <u>40.7</u> %				1. Ritmo <u>5</u> <u>3.0</u> %		
Mujeres en edad reproductiva				2. Diu <u>13</u> <u>7.7</u> %		
<u>299</u>				3. Pastilla <u>41</u> <u>24.4</u> %		
				4. Preservativo <u>0</u> <u>0.0</u> %		
				5. Inyección <u>63</u> <u>37.5</u> %		
				6. Operación <u>46</u> <u>27.4</u> %		
				6.1. F <u>46</u> <u>27.4</u> %		
				6.2. M <u>0</u> <u>0.0</u> %		

19. Se murio en la familia un niño (a) menor de 5 años en el 2013:

1. Si 2 0.7 %

2. No 2 0.7 %

Femenino 1 0.0 %

Masculino 1 0.0 %

20. Se manifestaron en elgun miembro de su familia las siguientes enfermedades, durante el 2013:

No	Tipo de enfermedad	Se manifesto		Sexo				Asistencia					
		Si	%	M	%	F	%	Publi ca	%	Priv ada	%	Pro pia	%
1	Infecciones Respiratorias Agudas	103	9	45	44	58	56	38	37	5	5	62	60
2	Dengue Clásico	54	5	28	52	26	48	25	46	3	6	24	44
3	Paludismo	0	0		0		0		0		0		0
4	Dengue Hemorrágico	3	0	0	0	3	0	2	0	0	0	1	0
5	Chagas	0	0		0		0		0		0		0
6	Alcoholismo	6	1	6	0	0	0	0	0	0	0	6	0
7	Discapacidad en niños (5-18)	6	1	5	0	1	0	3	0	1	0	2	0
8	Tuberculosis	1	0	0	0	1	0	1	0	0	0	0	0
9	Cancer	1	0	1	0	0	0	1	0	0	0	0	0
10	Diarreas	5	0	4	80	1	20	0	0	0	0	5	100
11	De la piel	8	1	3	0	5	0	3	0	2	0	3	0
12	Otros:	48	4	17	0	31	0	34	0	3	0	11	0

21. Tipo de vivienda en uso:

Casa 291 98.3 %

Apartamento Independiente 3 0.0 %

Local no abitacional 0 0.0 %

Cuarto mesón (cuarterías) 0 0.0 %

Casa improvisada 2 0.0 %

22. Materiales de construcción de las paredes:

1. Adobe 274 92.6 %

2. Bloque 9 0.0 %

3. Bahareque 1 0.0 %

4. Madera 2 0.0 %

5. Desperdicios 0 0.0 %

6. Ladrillo 10 0.0 %

23. Tenencia de la vivienda:

Propia totalmente pagada 261 88.2 %

Dominio:

Pleno 55 21.1 %

Escritura 29 11.1 %

Util 147 56.3 %

Sexo:

Masculino 152 58.2 %

Femenino 85 32.6 %

Ambos 24 9.2 %

Propia Pagando 1 0.3 %

Alquilada 12 4.1 %

Prestada 22 7.4 %

24. Cuales son los principales problemas de la vivienda.			
No tiene repello	<u>162</u>	<u>54.7</u>	%
Piso de tierra	<u>75</u>	<u>25.3</u>	%
Falta de cielo falso	<u>224</u>	<u>75.7</u>	%
Problemas estructurales	<u>65</u>	<u>22.0</u>	%
Techo en mal estado	<u>57</u>	<u>19.3</u>	%
Ninguno	<u>34</u>	<u>11.5</u>	%
Externo		<u>147</u>	<u>90.7</u> %
Interno		<u>156</u>	<u>96.3</u> %
25. Condiciones de la vivienda:		29. Cuántas piezas se utilizan como dormitorio:	
Buena	<u>34</u>	<u>11.5</u>	%
Regular	<u>171</u>	<u>57.8</u>	%
Mala	<u>91</u>	<u>30.7</u>	%
26. Freceuntementeque utilizan para cocinar:		30. Cuántas familias viven en esta casa:	
Electricidad	<u>49</u>	<u>16.6</u>	%
Gas volátil (Chimbo)	<u>24</u>	<u>8.1</u>	%
Gas (Kerosén)	<u>1</u>	<u>0.3</u>	%
Leña	<u>283</u>	<u>95.6</u>	%
27. Cuantas piezas tiene esta vivienda:		31. Ha emigrado algun miembro de su hogar:	
Una	<u>7</u>	<u>2.4</u>	%
Dos	<u>20</u>	<u>6.8</u>	%
Tres	<u>74</u>	<u>25.0</u>	%
Cuatro	<u>120</u>	<u>40.5</u>	%
Cinco	<u>57</u>	<u>19.3</u>	%
Seis y mas	<u>18</u>	<u>6.1</u>	%
28. Cuantos baños tiene:		32. Conoce usted casos de violencia intrafamiliar en el barrio en el ultimo año:	
No tiene baño	<u>96</u>	<u>32.4</u>	%
Uno	<u>181</u>	<u>61.1</u>	%
Dos	<u>15</u>	<u>5.1</u>	%
Tres y mas	<u>4</u>	<u>1.4</u>	%
		Una	
		<u>111</u> <u>37.5</u> %	
		Dos	
		<u>145</u> <u>49.0</u> %	
		Tres	
		<u>36</u> <u>12.2</u> %	
		Cuatro y mas	
		<u>4</u> <u>1.4</u> %	
		Una	
		<u>247</u> <u>83.4</u> %	
		Dos	
		<u>44</u> <u>14.9</u> %	
		Tres	
		<u>5</u> <u>1.7</u> %	
		Cuatro	
		<u>0</u> <u>0.0</u> %	
		Cinco y mas	
		<u>0</u> <u>0.0</u> %	
		Familias	
		<u>350</u>	
		Si	
		<u>32</u> <u>10.8</u> %	
		Cuantos	
		<u>44</u> <u>14.9</u> %	
		Sexo:	
		Maculino	
		<u>27</u> <u>61.4</u> %	
		Femenino	
		<u>17</u> <u>38.6</u> %	
		Dentro del pais	
		<u>35</u> <u>79.5</u> %	
		Otro pais	
		<u>9</u> <u>20.5</u> %	
		No	
		<u>264</u> <u>89.2</u> %	
		Si	
		<u>32</u> <u>10.81</u> %	
		Cuantos	
		<u>46</u> <u>144</u> %	
		No	
		<u>264</u> <u>89.19</u> %	

33. Le ha sucedido algún caso de violencia a usted o a su familia en el ultimo año:

Si 10 0.0 % Cuantos 11 0.0 % No 286 96.6 %

34. Situación educativa actual, e igualdad entre los sexos, de los niños en edad escolar (5 a 18 ai 502)

Sexo		Grado que actualmente cursan o cursaron											Estudian ahora	
M	F	Pre Grado	Primer Grado	Segundo Grado	Tercero Grado	Cuarto Grado	Quinto Grado	Sexto Grado	Básico	Diver.	Univ.	Ning.	Si	No
252	250	32	41	32	26	41	37	123	73	54	10	33	232	270
50.0%	49.0%	6.4%	8.2%	6.4%	5.2%	8.2%	7.4%	24.5%	14.5%	10.8%	2.0%	6.6%	46.2%	53.8%

35. Profesión u oficio e ingresos de los miembros de la familia en edad de trabajar:

Pea Ocupada y Desocupada

Si	%	No	%	Ingresos	Cant.	%
				Menos de 1,000	91	21.5 %
424	86.7	65	13.3	Ingresos entre Lps. 1,001 a 2,000	96	22.6 %
				Ingresos entre Lps. 2,001 a 4,000	138	32.5 %
				Ingresos entre Lps. 4,001 a 8,000	86	20.3 %
				Ingresos entre Lps. 8,001 y más	13	3.1 %

36. Alguien de la familia ha obtenido algún tipo de prestamo:

Si 37 12.50 %
 No 259 87.50 %
 M 24 64.86 %
 F 19 51.35 %

39. Cuantos son los ingresos mensuales familiares:

Rangos (Lps)	Hogar	%
de 1,000.00	31	10.47
1,001 - 2,000	64	21.62
2,001 - 4,000	94	31.76
4,001 - 8,000	70	23.65
8,001 - 12,000	19	6.419
12,001 - 20,000	12	4.054
20,001 - 30,000	5	1.689
30,001 - 50,000	0	0
50,001 y Mas	1	0.338

37. Reciben remesas:

Si 25 8.45 %
 No 271 91.55 %

38. Cuanto lps.

No.	Rango	Cant.	%
1	0.01 - 1000.00	15	60.00
2	1000.01 - 2000.00	5	20.00
3	2000.01 - y mas	5	20.00

40. Los ingresos familiares ajustan para alimentarse los:

1. 3 tiempos 262 88.5 %
 2. 2 tiempos 32 10.8 %
 3. 1 tiempos 2 0.7 %

<p>41. Trabaja por cuenta propia la tierra alguien en la familia</p> <p>1. Si <u>129</u> <u>43.6</u> %</p> <p>2. No <u>167</u> <u>56.4</u> %</p> <p>M <u>157</u> <u>121.7</u> %</p> <p>F <u>3</u> <u>2.3</u> %</p> <p>Cuantos</p> <p>Uno <u>106</u> <u>82.2</u> %</p> <p>Dos <u>15</u> <u>11.6</u> %</p> <p>Tres <u>8</u> <u>6.2</u> %</p> <p>Cuatro <u>0</u> <u>0.0</u> %</p> <p>Cinco y mas <u>0</u> <u>0.0</u> %</p>	<p>43. Se producen alimentos en la familia:</p> <p>Si <u>129</u> <u>43.6</u> %</p> <p>No <u>167</u> <u>56.4</u> %</p>																																																																						
<p>42. Tipo de tenencia de la tierra</p> <p>1. Propia pagada <u>72</u> <u>24.3</u> %</p> <p>Pleno <u>62</u> <u>86.1</u> %</p> <p>Util <u>10</u> <u>13.9</u> %</p> <p>2. Propia pagando <u>4</u> <u>1.4</u> %</p> <p>3. Alquilada <u>21</u> <u>7.1</u> %</p> <p>4. Prestada <u>29</u> <u>9.8</u> %</p> <p>5. En litigio <u>3</u> <u>1.0</u> %</p> <p>6. Comunal <u>0</u> <u>0.0</u> %</p> <p>7. No tiene <u>167</u> <u>56.4</u> %</p>	<p>44. Producen suficientes alimentos para autoconsumo:</p> <p>Si <u>127</u> <u>42.9</u> %</p> <p>No <u>169</u> <u>57.1</u> %</p>																																																																						
<p>47. Cuantas mujeres de la familia participan en organizaciones:</p> <p>Ninguno <u>221</u> <u>74.7</u> %</p> <p>Uno <u>64</u> <u>21.6</u> %</p> <p>Dos <u>9</u> <u>3.0</u> %</p> <p>Tres y mas <u>2</u> <u>0.7</u> %</p>	<p>45. De los alimentos que producen obtienen exedentes para la venta:</p> <p>Si <u>83</u> <u>28.0</u> %</p> <p>No <u>213</u> <u>72.0</u> %</p>																																																																						
<p>Indicadores Socioeconómicos de El Pinal San Juan de Opoa Copán</p>	<p>46. Cuantos hombres de la familia participan en organizaciones:</p> <p>Ninguno <u>237</u> <u>80.1</u> %</p> <p>Uno <u>51</u> <u>17.2</u> %</p> <p>Dos <u>4</u> <u>1.4</u> %</p> <p>Tres y mas <u>4</u> <u>1.4</u> %</p>																																																																						
	<p>48. En la casa que habita existen los siguientes sevicios publicos:</p>																																																																						
	<table border="1"> <thead> <tr> <th rowspan="2">No</th> <th rowspan="2">Servicios Publicos</th> <th colspan="2">Lo reciben</th> </tr> <tr> <th>Cant.</th> <th>%</th> </tr> </thead> <tbody> <tr> <td>1</td> <td>Agua de pozo propio</td> <td>27</td> <td>9.1</td> </tr> <tr> <td>2</td> <td>Agua domiciliar de pozo comunal</td> <td>5</td> <td>1.7</td> </tr> <tr> <td>3</td> <td>Acarrea agua de rio o quebrada</td> <td>23</td> <td>7.8</td> </tr> <tr> <td>4</td> <td>Agua domiciliar por acueducto</td> <td>245</td> <td>82.8</td> </tr> <tr> <td>5</td> <td>Agua llave publica / fuente</td> <td>0</td> <td>0.0</td> </tr> <tr> <td>6</td> <td>Reservorio de agua lluvia</td> <td>0</td> <td>0.0</td> </tr> <tr> <td>7</td> <td>Servicio sanitario</td> <td>225</td> <td>76.0</td> </tr> <tr> <td>8</td> <td>Letrina</td> <td>61</td> <td>20.6</td> </tr> <tr> <td>9</td> <td>Usa la letrina</td> <td>59</td> <td>19.9</td> </tr> <tr> <td>10</td> <td>Recolección de basura</td> <td>0</td> <td>0.0</td> </tr> <tr> <td>11</td> <td>Aseo de calles</td> <td>0</td> <td>0.0</td> </tr> <tr> <td>12</td> <td>Energia eléctrica domiciliaria</td> <td>248</td> <td>83.8</td> </tr> <tr> <td>13</td> <td>Teléfono (Hondutel)</td> <td>0</td> <td>0.0</td> </tr> <tr> <td>14</td> <td>Teléfono (Celular)</td> <td>262</td> <td>88.5</td> </tr> <tr> <td>15</td> <td>Alumbrada publico</td> <td>255</td> <td>86.1</td> </tr> <tr> <td>16</td> <td>Mantenimiento de calles</td> <td>0</td> <td>0.0</td> </tr> </tbody> </table>	No	Servicios Publicos	Lo reciben		Cant.	%	1	Agua de pozo propio	27	9.1	2	Agua domiciliar de pozo comunal	5	1.7	3	Acarrea agua de rio o quebrada	23	7.8	4	Agua domiciliar por acueducto	245	82.8	5	Agua llave publica / fuente	0	0.0	6	Reservorio de agua lluvia	0	0.0	7	Servicio sanitario	225	76.0	8	Letrina	61	20.6	9	Usa la letrina	59	19.9	10	Recolección de basura	0	0.0	11	Aseo de calles	0	0.0	12	Energia eléctrica domiciliaria	248	83.8	13	Teléfono (Hondutel)	0	0.0	14	Teléfono (Celular)	262	88.5	15	Alumbrada publico	255	86.1	16	Mantenimiento de calles	0	0.0
	No			Servicios Publicos	Lo reciben																																																																		
		Cant.	%																																																																				
	1	Agua de pozo propio	27	9.1																																																																			
	2	Agua domiciliar de pozo comunal	5	1.7																																																																			
	3	Acarrea agua de rio o quebrada	23	7.8																																																																			
	4	Agua domiciliar por acueducto	245	82.8																																																																			
	5	Agua llave publica / fuente	0	0.0																																																																			
	6	Reservorio de agua lluvia	0	0.0																																																																			
	7	Servicio sanitario	225	76.0																																																																			
	8	Letrina	61	20.6																																																																			
	9	Usa la letrina	59	19.9																																																																			
	10	Recolección de basura	0	0.0																																																																			
	11	Aseo de calles	0	0.0																																																																			
12	Energia eléctrica domiciliaria	248	83.8																																																																				
13	Teléfono (Hondutel)	0	0.0																																																																				
14	Teléfono (Celular)	262	88.5																																																																				
15	Alumbrada publico	255	86.1																																																																				
16	Mantenimiento de calles	0	0.0																																																																				

MANCOMUNIDAD CONSEJO INTERMUNICIPAL HIGUITO						
MUNICIPALIDAD DE SAN JUAN DE OPOA						
Encuesta Socioeconomica para Establecer Linea de Base a Nivel Municipal						
(en el marco de los ODM y la ERP)						
DATOS GENERALES						
Municipio: San Juan de Opoa						
Aldea: La Montañita						
Población: <u>753</u>				Vivienda: <u>188</u>		
12. Clasificación de personas por rangos de edades y sexos				15. Quien atendio el parto		
No	Rangos de Edades	No. De Personas	Sexo		saben leer y escribir	
			F	M	F	M
1	Menores de 1 año	24	12	12	0	0
2	De 1 a 4 años	70	27	43	0	0
3	De 5 a 6 años	34	21	13	3	5
4	De 7 a 12 años	116	50	66	50	62
5	De 13 a 15 años	50	25	25	20	21
6	De 16 a 18 años	50	27	23	25	22
7	De 19 a 23 años	69	36	33	34	30
8	De 24 a 30 años	101	59	42	53	37
9	De 31 a 40 años	95	46	49	41	43
10	De 41 a 50 años	50	23	27	19	21
11	De 51 a 64 años	58	31	27	22	20
12	De 65 años y mas	36	19	17	6	11
13. Cuantas madres solteras hay en el hogar:				16. Hubo alguna muerte materna durante el parto o post parto en la familia en el 2013 (hogares)		
<u>60</u> <u>27.9</u> %				1. Si <u>0</u> <u>0.0</u> % 2. No <u>188</u> <u>0.0</u> %		
14. Cuantos niñ@s nacieron en la familia durante 2013:				17. Planifica la familia con su pareja:		
<u>20</u> <u>10.6</u> %				1. Si <u>114</u> <u>60.6</u> % 2. No <u>74</u> <u>39.4</u> %		
Femenino <u>8</u> <u>40.0</u> %				18. Tipo de método que usa:		
Masculino <u>12</u> <u>60.0</u> %				1. Ritmo <u>0</u> <u>0.0</u> %		
Mujeres en edad reproductiva				2. Diu <u>0</u> <u>0.0</u> %		
<u>193</u>				3. Pastilla <u>1</u> <u>0.9</u> %		
				4. Preservativo <u>1</u> <u>0.9</u> %		
				5. Inyección <u>73</u> <u>64.0</u> %		
				6. Operación <u>40</u> <u>35.1</u> %		
				6.1. F <u>40</u> <u>35.1</u> %		
				6.2. M <u>0</u> <u>0.0</u> %		

19. Se murio en la familia un niño (a) menor de 5 años en el 2013:

1. Si 1 0.5 %

2. No 187 99.5 %

Femenino 0 0.0 %

Masculino 1 0.0 %

20. Se manifestaron en elgun miembro de su familia las siguientes enfermedades, durante el 2013:

No	Tipo de enfermedad	Se manifesto		Sexo				Asistencia					
		Si	%	M	%	F	%	Publi ca	%	Priv ada	%	Pro pia	%
1	Infecciones Respiratorias Agudas	36	5	17	47	19	53	21	58	3	8	12	33
2	Dengue Clásico	28	4	14	50	14	50	19	68	3	11	6	21
3	Paludismo	0	0	0	0	0	0	0	0	0	0	0	0
4	Dengue Hemorrágico	2	0	0	0	2	0	2	0	0	0	0	0
5	Chagas	0	0	0	0	0	0	0	0	0	0	0	0
6	Alcoholismo	1	0	1	0	0	0	0	0	1	0	0	0
7	Discapacidad en niños (5-18)	3	0	1	0	2	0	1	0	0	0	2	0
8	Tuberculosis	2	0	1	0	1	0	2	0	0	0	0	0
9	Cancer	1	0	0	0	1	0	1	0	0	0	0	0
10	Diarreas	5	1	1	20	4	80	3	60	0	0	2	40
11	De la piel	5	1	4	0	1	0	3	0	0	0	2	0
12	Otros:	16	2	6	0	10	0	12	0	0	0	4	0

21. Tipo de vivienda en uso:

Casa 185 98.4 %

Apartamento Independiente 2 0.0 %

Local no abitacional 0 0.0 %

Cuarto mesón (cuarterías) 0 0.0 %

Casa improvisada 1 0.0 %

22. Materiales de construcción de las paredes:

1. Adobe 168 89.4 %

2. Bloque 3 0.0 %

3. Bahareque 1 0.0 %

4. Madera 0 0.0 %

5. Desperdicios 3 0.0 %

6. Ladrillo 13 0.0 %

23. Tenecia de la vivienda:

Propia totalmente pagada 135 71.8 %

Dominio:

Pleno 21 15.6 %

Escritura 18 13.3 %

Util 96 71.1 %

Sexo:

Masculino 69 51.1 %

Femenino 47 34.8 %

Ambos 19 14.1 %

Propia Pagando 2 1.1 %

Alquilada 11 5.9 %

Prestada 40 21.3 %

24. Cuales son los principales problemas de la vivienda.			
No tiene repello	<u>98</u>	<u>52.1</u>	%
Piso de tierra	<u>74</u>	<u>39.4</u>	%
Falta de cielo falso	<u>157</u>	<u>83.5</u>	%
Problemas estructurales	<u>49</u>	<u>26.1</u>	%
Techo en mal estado	<u>29</u>	<u>15.4</u>	%
Ninguno	<u>20</u>	<u>10.6</u>	%
		Externo	<u>92</u> <u>93.9</u> %
		Interno	<u>97</u> <u>99.0</u> %
25. Condiciones de la vivienda:		29. Cuántas piezas se utilizan como dormitorio:	
Buena	<u>20</u>	<u>10.6</u>	%
Regular	<u>96</u>	<u>51.1</u>	%
Mala	<u>72</u>	<u>38.3</u>	%
		Una	<u>76</u> <u>40.4</u> %
		Dos	<u>80</u> <u>42.6</u> %
		Tres	<u>26</u> <u>13.8</u> %
		Cuatro y mas	<u>6</u> <u>3.2</u> %
26. Freceuntementeque utilizan para cocinar:		30. Cuántas familias viven en esta casa:	
Electricidad	<u>20</u>	<u>10.6</u>	%
Gas volátil (Chimbo)	<u>22</u>	<u>11.7</u>	%
Gas (Kerosén)	<u>0</u>	<u>0.0</u>	%
Leña	<u>177</u>	<u>94.1</u>	%
		Una	<u>164</u> <u>87.2</u> %
		Dos	<u>21</u> <u>11.2</u> %
		Tres	<u>3</u> <u>1.6</u> %
		Cuatro	<u>0</u> <u>0.0</u> %
		Cinco y mas	<u>0</u> <u>0.0</u> %
		Familias <u>215</u>	
27. Cuantas piezas tiene esta vivienda:		31. Ha emigrado algun miembro de su hogar:	
Una	<u>8</u>	<u>4.3</u>	%
Dos	<u>35</u>	<u>18.6</u>	%
Tres	<u>52</u>	<u>27.7</u>	%
Cuatro	<u>64</u>	<u>34.0</u>	%
Cinco	<u>18</u>	<u>9.6</u>	%
Seis y mas	<u>11</u>	<u>5.9</u>	%
		Si	<u>13</u> <u>6.9</u> %
		Cuantos	<u>22</u> <u>11.7</u> %
		Sexo:	
		Maculino	<u>12</u> <u>54.5</u> %
		Femenino	<u>10</u> <u>45.5</u> %
		Dentro del pais	<u>10</u> <u>45.5</u> %
		Otro pais	<u>12</u> <u>54.5</u> %
		No	<u>175</u> <u>93.1</u> %
28. Cuantos baños tiene:		32. Conoce usted casos de violencia intrafamiliar en el barrio en el ultimo año:	
No tiene baño	<u>79</u>	<u>42.0</u>	%
Uno	<u>100</u>	<u>53.2</u>	%
Dos	<u>8</u>	<u>4.3</u>	%
Tres y mas	<u>1</u>	<u>0.5</u>	%
		Si	<u>3</u> <u>1.60</u> %
		Cuantos	<u>7</u> <u>233</u> %
		No	<u>185</u> <u>98.40</u> %

33. Le ha sucedido algún caso de violencia a usted o a su familia en el ultimo año:

Si 2 0.0 % Cuantos 2 0.0 % No 186 98.9 %

34. Situación educativa actual, e igualdad entre los sexos, de los niños en edad escolar (5 a 18 años) 347)

Sexo		Grado que actualmente cursan o cursaron											Estudian ahora	
M	F	Pre Grado	Primer Grado	Segundo Grado	Tercero Grado	Cuarto Grado	Quinto Grado	Sexto Grado	Básico	Diver.	Univ.	Ning.	Si	No
167	180	34	25	32	31	33	24	65	57	15	0	31	182	165
48.8%	51.2%	9.8%	7.2%	9.2%	8.9%	9.5%	6.9%	18.7%	16.4%	4.3%	0.0%	8.9%	52.4%	47.6%

35. Profesión u oficio e ingresos de los miembros de la familia en edad de trabajar:

Pea Ocupada y Desocupada

Si	%	No	%	Ingresos	Cant.	%
				Ingresos Menos de 1,000	39	14.0 %
278	91.1	27	8.9	Ingresos entre Lps. 1,001 a 2,000	65	23.4 %
				Ingresos entre Lps. 2,001 a 4,000	114	41.0 %
				Ingresos entre Lps. 4,001 a 8,000	53	19.1 %
				Ingresos entre Lps. 8,001 y más	7	2.5 %

36. Alguien de la familia ha obtenido algún tipo de préstamo:

Si	<u>31</u>	<u>16.49</u> %
No	<u>157</u>	<u>83.51</u> %
M	<u>20</u>	<u>64.52</u> %
F	<u>15</u>	<u>48.39</u> %

39. Cuantos son los ingresos mensuales familiares:

Rangos (Lps)	Hogar	%
de 1,000.00	9	4.787
1,001 - 2,000	32	17.02
2,001 - 4,000	63	33.51
4,001 - 8,000	58	30.85
8,001 - 12,000	18	9.574
12,001 - 20,000	7	3.723
20,001 - 30,000	0	0
30,001 - 50,000	1	0.532
50,001 y Mas	0	0

37. Reciben remesas:

Si	<u>5</u>	<u>2.66</u> %
No	<u>183</u>	<u>97.34</u> %

38. Cuanto lps.

No.	Rango	Cant.	%
1	0.01 - 1000.00	2	40.00
2	1000.01 - 2000.00	2	40.00
3	2000.01 - y mas	1	20.00

40. Los ingresos familiares ajustan para alimentarse los:

1. 3 tiempos	<u>156</u>	<u>83.0</u> %
2. 2 tiempos	<u>30</u>	<u>16.0</u> %
3. 1 tiempos	<u>2</u>	<u>1.1</u> %

<p>41. Trabaja por cuenta propia la tierra alguien en la familia</p> <p>1. Si <u>47</u> <u>25.0</u> %</p> <p>2. No <u>141</u> <u>75.0</u> %</p> <p>Cuantos</p> <p>Uno <u>38</u> <u>80.9</u> %</p> <p>Dos <u>4</u> <u>8.5</u> %</p> <p>Tres <u>4</u> <u>8.5</u> %</p> <p>Cuatro <u>1</u> <u>2.1</u> %</p> <p>Cinco y mas <u>0</u> <u>0.0</u> %</p>	<p>43. Se producen alimentos en la familia:</p> <p>Si <u>47</u> <u>25.0</u> %</p> <p>No <u>141</u> <u>75.0</u> %</p>																																																																						
<p>42. Tipo de tenencia de la tierra</p> <p>1. Propia pagada <u>22</u> <u>11.7</u> %</p> <p>Pleno <u>22</u> <u>100.0</u> %</p> <p>Util <u>0</u> <u>0.0</u> %</p> <p>2. Propia pagando <u>0</u> <u>0.0</u> %</p> <p>3. Alquilada <u>4</u> <u>2.1</u> %</p> <p>4. Prestada <u>21</u> <u>11.2</u> %</p> <p>5. En litigio <u>0</u> <u>0.0</u> %</p> <p>6. Comunal <u>0</u> <u>0.0</u> %</p> <p>7. No tiene <u>141</u> <u>75.0</u> %</p>	<p>44. Producen suficientes alimentos para autoconsumo:</p> <p>Si <u>47</u> <u>25.0</u> %</p> <p>No <u>141</u> <u>75.0</u> %</p>																																																																						
<p>47. Cuantas mujeres de la familia participan en organizaciones:</p> <p>Ninguno <u>184</u> <u>97.9</u> %</p> <p>Uno <u>4</u> <u>2.1</u> %</p> <p>Dos <u>0</u> <u>0.0</u> %</p> <p>Tres y mas <u>0</u> <u>0.0</u> %</p>	<p>45. De los alimentos que producen obtienen exedentes para la venta:</p> <p>Si <u>16</u> <u>8.5</u> %</p> <p>No <u>172</u> <u>91.5</u> %</p>																																																																						
<p>Indicadores Socioeconómicos de La Montañita San Juan de Opoa Copán</p>	<p>46. Cuantos hombres de la familia participan en organizaciones:</p> <p>Ninguno <u>175</u> <u>93.1</u> %</p> <p>Uno <u>13</u> <u>6.9</u> %</p> <p>Dos <u>0</u> <u>0.0</u> %</p> <p>Tres y mas <u>0</u> <u>0.0</u> %</p>																																																																						
	<p>48. En la casa que habita existen los siguientes sevicios publicos:</p>																																																																						
	<table border="1"> <thead> <tr> <th rowspan="2">No</th> <th rowspan="2">Servicios Publicos</th> <th colspan="2">Lo reciben</th> </tr> <tr> <th>Cant.</th> <th>%</th> </tr> </thead> <tbody> <tr> <td>1</td> <td>Agua de pozo propio</td> <td>5</td> <td>2.7</td> </tr> <tr> <td>2</td> <td>Agua domiciliar de pozo comunal</td> <td>5</td> <td>2.7</td> </tr> <tr> <td>3</td> <td>Acarrea agua de rio o quebrada</td> <td>5</td> <td>2.7</td> </tr> <tr> <td>4</td> <td>Agua domiciliar por acueducto</td> <td>159</td> <td>84.6</td> </tr> <tr> <td>5</td> <td>Agua llave publica / fuente</td> <td>1</td> <td>0.5</td> </tr> <tr> <td>6</td> <td>Reservorio de agua lluvia</td> <td>5</td> <td>2.7</td> </tr> <tr> <td>7</td> <td>Servicio sanitario</td> <td>85</td> <td>45.2</td> </tr> <tr> <td>8</td> <td>Letrina</td> <td>71</td> <td>37.8</td> </tr> <tr> <td>9</td> <td>Usa la letrina</td> <td>71</td> <td>37.8</td> </tr> <tr> <td>10</td> <td>Recolección de basura</td> <td>0</td> <td>0.0</td> </tr> <tr> <td>11</td> <td>Aseo de calles</td> <td>0</td> <td>0.0</td> </tr> <tr> <td>12</td> <td>Energia eléctrica domiciliaria</td> <td>153</td> <td>81.4</td> </tr> <tr> <td>13</td> <td>Teléfono (Hondutel)</td> <td>0</td> <td>0.0</td> </tr> <tr> <td>14</td> <td>Teléfono (Celular)</td> <td>169</td> <td>89.9</td> </tr> <tr> <td>15</td> <td>Alumbrada publico</td> <td>137</td> <td>72.9</td> </tr> <tr> <td>16</td> <td>Mantenimiento de calles</td> <td>0</td> <td>0.0</td> </tr> </tbody> </table>	No	Servicios Publicos	Lo reciben		Cant.	%	1	Agua de pozo propio	5	2.7	2	Agua domiciliar de pozo comunal	5	2.7	3	Acarrea agua de rio o quebrada	5	2.7	4	Agua domiciliar por acueducto	159	84.6	5	Agua llave publica / fuente	1	0.5	6	Reservorio de agua lluvia	5	2.7	7	Servicio sanitario	85	45.2	8	Letrina	71	37.8	9	Usa la letrina	71	37.8	10	Recolección de basura	0	0.0	11	Aseo de calles	0	0.0	12	Energia eléctrica domiciliaria	153	81.4	13	Teléfono (Hondutel)	0	0.0	14	Teléfono (Celular)	169	89.9	15	Alumbrada publico	137	72.9	16	Mantenimiento de calles	0	0.0
	No			Servicios Publicos	Lo reciben																																																																		
		Cant.	%																																																																				
	1	Agua de pozo propio	5	2.7																																																																			
	2	Agua domiciliar de pozo comunal	5	2.7																																																																			
	3	Acarrea agua de rio o quebrada	5	2.7																																																																			
	4	Agua domiciliar por acueducto	159	84.6																																																																			
	5	Agua llave publica / fuente	1	0.5																																																																			
	6	Reservorio de agua lluvia	5	2.7																																																																			
	7	Servicio sanitario	85	45.2																																																																			
	8	Letrina	71	37.8																																																																			
	9	Usa la letrina	71	37.8																																																																			
	10	Recolección de basura	0	0.0																																																																			
	11	Aseo de calles	0	0.0																																																																			
12	Energia eléctrica domiciliaria	153	81.4																																																																				
13	Teléfono (Hondutel)	0	0.0																																																																				
14	Teléfono (Celular)	169	89.9																																																																				
15	Alumbrada publico	137	72.9																																																																				
16	Mantenimiento de calles	0	0.0																																																																				

MANCOMUNIDAD CONSEJO INTERMUNICIPAL HIGUITO						
MUNICIPALIDAD DE SAN JUAN DE OPOA						
Encuesta Socioeconomica para Establecer Linea de Base a Nivel Municipal						
(en el marco de los ODM y la ERP)						
DATOS GENERALES						
Municipio: San Juan de Opoa						
Aldea: Valle Maria Auxiliadora						
Población: <u>529</u>				Vivienda: <u>127</u>		
12. Clasificación de personas por rangos de edades y sexos				15. Quien atendio el parto		
No	Rangos de Edades	No. De Personas	Sexo		saben leer y escribir	
			F	M	F	M
1	Menores de 1 año	15	7	8	0	0
2	De 1 a 4 años	49	30	19	0	0
3	De 5 a 6 años	24	8	16	2	5
4	De 7 a 12 años	71	35	36	35	35
5	De 13 a 15 años	46	21	25	21	25
6	De 16 a 18 años	31	17	14	16	13
7	De 19 a 23 años	49	26	23	26	22
8	De 24 a 30 años	72	35	37	33	34
9	De 31 a 40 años	63	31	32	27	30
10	De 41 a 50 años	48	23	25	17	19
11	De 51 a 64 años	30	18	12	8	10
12	De 65 años y mas	31	15	16	4	7
13. Cuantas madres solteras hay en el hogar:				16. Hubo alguna muerte materna durante el parto o post parto en la familia en el 2013 (hogares)		
<u>34</u> <u>23.6</u> %				1. Si <u>0</u> <u>0.0</u> % 2. No <u>127</u> <u>0.0</u> %		
14. Cuantos niñ@s nacieron en la familia durante 2013:				17. Planifica la familia con su pareja:		
<u>15</u> <u>11.8</u> %				1. Si <u>80</u> <u>63.0</u> % 2. No <u>47</u> <u>37.0</u> %		
Femenino <u>3</u> <u>20.0</u> %				18. Tipo de método que usa:		
Masculino <u>12</u> <u>80.0</u> %				1. Ritmo <u>0</u> <u>0.0</u> %		
Mujeres en edad reproductiva				2. Diu <u>1</u> <u>1.3</u> %		
<u>130</u>				3. Pastilla <u>5</u> <u>6.3</u> %		
				4. Preservativo <u>0</u> <u>0.0</u> %		
				5. Inyección <u>48</u> <u>60.0</u> %		
				6. Operación <u>26</u> <u>32.5</u> %		
				6.1. F <u>26</u> <u>32.5</u> %		
				6.2. M <u>0</u> <u>0.0</u> %		

19. Se murio en la familia un niño (a) menor de 5 años en el 2013:

1. Si 0 0.0 % 2. No 127 100.0 % Femenino 0 0.0 %
Masculino 0 0.0 %

20. Se manifestaron en algun miembro de su familia las siguientes enfermedades, durante el 2013:

No	Tipo de enfermedad	Se		Sexo				Asistencia					
		manifesto		M	%	F	%	Publi ca	%	Priv ada	%	Pro pia	%
		Si	%										
1	Infecciones Respiratorias Agudas	84	16	38	45	46	55	41	49	2	2	41	49
2	Dengue Clásico	93	18	51	55	41	44	26	28	0	0	67	72
3	Paludismo	1	0	0	0	1	0	0	0	0	0	1	0
4	Dengue Hemorrágico	1	0	0	0	1	0	0	0	0	0	1	0
5	Chagas	1	0	0	0	1	0	0	0	0	0	1	0
6	Alcoholismo	2	0	1	0	1	0	0	0	0	0	2	0
7	Discapacidad en niños (5-18)	4	1	2	0	2	0	4	0	0	0	0	0
8	Tuberculosis	0	0	0	0	0	0	0	0	0	0	0	0
9	Cancer	0	0	0	0	0	0	0	0	0	0	0	0
10	Diarreas	34	6	13	38	21	62	13	38	0	0	27	79
11	De la piel	26	5	7	0	19	0	22	0	0	0	4	0
12	Otros:	5	1	2	0	3	0	5	0	0	0	0	0

21. Tipo de vivienda en uso:

Casa 127 100.0 %
Apartamento Independiente 0 0.0 %
Local no abitacional 0 0.0 %
Cuarto mesón (cuarterías) 0 0.0 %
Casa improvisada 0 0.0 %

22. Materiales de construcción de las paredes:

1. Adobe 111 87.4 %
2. Bloque 2 0.0 %
3. Bahareque 1 0.0 %
4. Madera 2 0.0 %
5. Desperdicios 0 0.0 %
6. Ladrillo 11 0.0 %

23. Tenencia de la vivienda:

Propia totalmente pagada 96 75.6 %

Dominio:
Pleno 23 24.0 %
Escritura 3 3.1 %
Util 70 72.9 %

Sexo:
Masculino 57 59.4 %
Femenino 26 27.1 %
Ambos 13 13.5 %

Propia Pagando 1 0.8 %
Alquilada 11 8.7 %
Prestada 19 15.0 %

<p>24. Cuales son los principales problemas de la vivienda.</p>			
No tiene repello	<u>79</u>	<u>62.2</u>	%
Piso de tierra	<u>69</u>	<u>54.3</u>	%
Falta de cielo falso	<u>102</u>	<u>80.3</u>	%
Problemas estructurales	<u>49</u>	<u>38.6</u>	%
Techo en mal estado	<u>26</u>	<u>20.5</u>	%
Ninguno	<u>14</u>	<u>11.0</u>	%
<p>25. Condiciones de la vivienda:</p>		<p>29. Cuántas piezas se utilizan como dormitorio:</p>	
Buena	<u>14</u>	<u>11.0</u>	%
Regular	<u>49</u>	<u>38.6</u>	%
Mala	<u>64</u>	<u>50.4</u>	%
<p>26. Freceuntementeque utilizan para cocinar:</p>		<p>30. Cuántas familias viven en esta casa:</p>	
Electricidad	<u>3</u>	<u>2.4</u>	%
Gas volátil (Chimbo)	<u>1</u>	<u>0.8</u>	%
Gas (Kerosén)	<u>0</u>	<u>0.0</u>	%
Leña	<u>127</u>	<u>100.0</u>	%
<p>27. Cuantas piezas tiene esta vivienda:</p>		<p>31. Ha emigrado algun miembro de su hogar:</p>	
Una	<u>4</u>	<u>3.1</u>	%
Dos	<u>29</u>	<u>22.8</u>	%
Tres	<u>42</u>	<u>33.1</u>	%
Cuatro	<u>34</u>	<u>26.8</u>	%
Cinco	<u>13</u>	<u>10.2</u>	%
Seis y mas	<u>5</u>	<u>3.9</u>	%
<p>28. Cuantos baños tiene:</p>		<p>Sexo:</p>	
No tiene baño	<u>70</u>	<u>55.1</u>	%
Uno	<u>57</u>	<u>44.9</u>	%
Dos	<u>0</u>	<u>0.0</u>	%
Tres y mas	<u>0</u>	<u>0.0</u>	%
		<p>Maculino</p>	
		<p>Femenino</p>	
		<p>Dentro del pais</p>	
		<p>Otro pais</p>	
		<p>No</p>	
		<p>32. Conoce usted casos de violencia intrafamiliar en el barrio en el ultimo año:</p>	
		<p>Si</p>	
		<p>No</p>	
		<p>Cuantos</p>	
		<p>Familias</p>	

33. Le ha sucedido algún caso de violencia a usted o a su familia en el ultimo año:

Si 0 0.0 % Cuantos 0 0.0 % No 127 100.0 %

34. Situación educativa actual, e igualdad entre los sexos, de los niños en edad escolar (5 a 18 ai 232)

Sexo		Grado que actualmente cursan o cursaron											Estudian ahora	
M	F	Pre Grado	Primer Grado	Segundo Grado	Tercero Grado	Cuarto Grado	Quinto Grado	Sexto Grado	Básico	Diver.	Univ.	Ning.	Si	No
109	123	26	28	23	26	15	21	45	33	5	3	7	124	108
47.%	53.%	11.2%	12.1%	9.9%	11.2%	6.5%	9.1%	19.4%	14.2%	2.2%	1.3%	3.0%	53.4%	46.6%

35. Profesión u oficio e ingresos de los miembros de la familia en edad de trabajar:

Pea Ocupada y Desocupada

Si	%	No	%	Ingresos	Cant.	%
195	96.1	8	3.9	Ingresos Menos de 1,000	24	12.3 %
				Ingresos entre Lps. 1,001 a 2,000	65	33.3 %
				Ingresos entre Lps. 2,001 a 4,000	69	35.4 %
				Ingresos entre Lps. 4,001 a 8,000	36	18.5 %
				Ingresos entre Lps. 8,001 y más	1	0.5 %

36. Alguien de la familia ha obtenido algún tipo de prestamo:

Si	<u>7</u>	<u>5.51</u> %
No	<u>120</u>	<u>94.49</u> %
M	<u>5</u>	<u>71.43</u> %
F	<u>2</u>	<u>28.57</u> %

37. Reciben remesas:

Si	<u>5</u>	<u>3.94</u> %
No	<u>122</u>	<u>96.06</u> %

38. Cuanto lps.

No.	Rango	Cant.	%
1	0.01 - 1000.00	4	80.00
2	1000.01 - 2000.00	1	20.00
3	2000.01 - y mas	0	-

39. Cuantos son los ingresos mensuales familiares:

Rangos (Lps)	Hogar	%
de 1,000.00	8	6.299
1,001 - 2,000	20	15.75
2,001 - 4,000	43	33.86
4,001 - 8,000	44	34.65
8,001 - 12,000	10	7.874
12,001 - 20,000	2	1.575
20,001 - 30,000	0	0
30,001 - 50,000	0	0
50,001 y Mas	0	0

40. Los ingresos familiares ajustan para alimentarse los:

1. 3 tiempos	<u>47</u>	<u>37.0</u> %
2. 2 tiempos	<u>74</u>	<u>58.3</u> %
3. 1 tiempos	<u>6</u>	<u>4.7</u> %

<p>41. Trabaja por cuenta propia la tierra alguien en la familia</p> <p>1. Si <u>26</u> <u>20.5</u> %</p> <p>2. No <u>101</u> <u>79.5</u> %</p> <p>Cuantos</p> <p>Uno <u>18</u> <u>69.2</u> %</p> <p>Dos <u>7</u> <u>26.9</u> %</p> <p>Tres <u>1</u> <u>3.8</u> %</p> <p>Cuatro <u>0</u> <u>0.0</u> %</p> <p>Cinco y mas <u>0</u> <u>0.0</u> %</p>	<p>43. Se producen alimentos en la familia:</p> <p>Si <u>26</u> <u>20.5</u> %</p> <p>No <u>101</u> <u>79.5</u> %</p>																																																																						
<p>42. Tipo de tenencia de la tierra</p> <p>1. Propia pagada <u>21</u> <u>16.5</u> %</p> <p>Pleno <u>21</u> <u>100.0</u> %</p> <p>Util <u>0</u> <u>0.0</u> %</p> <p>2. Propia pagando <u>0</u> <u>0.0</u> %</p> <p>3. Alquilada <u>1</u> <u>0.8</u> %</p> <p>4. Prestada <u>4</u> <u>3.1</u> %</p> <p>5. En litigio <u>0</u> <u>0.0</u> %</p> <p>6. Comunal <u>0</u> <u>0.0</u> %</p> <p>7. No tiene <u>101</u> <u>79.5</u> %</p>	<p>44. Producen suficientes alimentos para autoconsumo:</p> <p>Si <u>26</u> <u>20.5</u> %</p> <p>No <u>101</u> <u>79.5</u> %</p>																																																																						
<p>47. Cuantas mujeres de la familia participan en organizaciones:</p> <p>Ninguno <u>109</u> <u>85.8</u> %</p> <p>Uno <u>17</u> <u>13.4</u> %</p> <p>Dos <u>1</u> <u>0.8</u> %</p> <p>Tres y mas <u>0</u> <u>0.0</u> %</p>	<p>45. De los alimentos que producen obtienen exedentes para la venta:</p> <p>Si <u>13</u> <u>10.2</u> %</p> <p>No <u>114</u> <u>89.8</u> %</p>																																																																						
<p>Indicadores Socioeconómicos de Valle Maria Auxiliadora, San Juan de Opoa Copán</p>	<p>46. Cuantos hombres de la familia participan en organizaciones:</p> <p>Ninguno <u>109</u> <u>85.8</u> %</p> <p>Uno <u>18</u> <u>14.2</u> %</p> <p>Dos <u>0</u> <u>0.0</u> %</p> <p>Tres y mas <u>0</u> <u>0.0</u> %</p>																																																																						
	<p>48. En la casa que habita existen los siguientes sevicios publicos:</p>																																																																						
	<table border="1"> <thead> <tr> <th rowspan="2">No</th> <th rowspan="2">Servicios Publicos</th> <th colspan="2">Lo reciben</th> </tr> <tr> <th>Cant.</th> <th>%</th> </tr> </thead> <tbody> <tr> <td>1</td> <td>Agua de pozo propio</td> <td>14</td> <td>11.0</td> </tr> <tr> <td>2</td> <td>Agua domiciliar de pozo comunal</td> <td>101</td> <td>79.5</td> </tr> <tr> <td>3</td> <td>Acarrea agua de rio o quebrada</td> <td>112</td> <td>88.2</td> </tr> <tr> <td>4</td> <td>Agua domiciliar por acueducto</td> <td>8</td> <td>6.3</td> </tr> <tr> <td>5</td> <td>Agua llave publica / fuente</td> <td>2</td> <td>1.6</td> </tr> <tr> <td>6</td> <td>Reservorio de agua lluvia</td> <td>29</td> <td>22.8</td> </tr> <tr> <td>7</td> <td>Servicio sanitario</td> <td>62</td> <td>48.8</td> </tr> <tr> <td>8</td> <td>Letrina</td> <td>2</td> <td>1.6</td> </tr> <tr> <td>9</td> <td>Usa la letrina</td> <td>2</td> <td>1.6</td> </tr> <tr> <td>10</td> <td>Recolección de basura</td> <td>0</td> <td>0.0</td> </tr> <tr> <td>11</td> <td>Aseo de calles</td> <td>0</td> <td>0.0</td> </tr> <tr> <td>12</td> <td>Energia eléctrica domiciliaria</td> <td>86</td> <td>67.7</td> </tr> <tr> <td>13</td> <td>Teléfono (Hondutel)</td> <td>0</td> <td>0.0</td> </tr> <tr> <td>14</td> <td>Teléfono (Celular)</td> <td>94</td> <td>74.0</td> </tr> <tr> <td>15</td> <td>Alumbrada publico</td> <td>61</td> <td>48.0</td> </tr> <tr> <td>16</td> <td>Mantenimiento de calles</td> <td>0</td> <td>0.0</td> </tr> </tbody> </table>	No	Servicios Publicos	Lo reciben		Cant.	%	1	Agua de pozo propio	14	11.0	2	Agua domiciliar de pozo comunal	101	79.5	3	Acarrea agua de rio o quebrada	112	88.2	4	Agua domiciliar por acueducto	8	6.3	5	Agua llave publica / fuente	2	1.6	6	Reservorio de agua lluvia	29	22.8	7	Servicio sanitario	62	48.8	8	Letrina	2	1.6	9	Usa la letrina	2	1.6	10	Recolección de basura	0	0.0	11	Aseo de calles	0	0.0	12	Energia eléctrica domiciliaria	86	67.7	13	Teléfono (Hondutel)	0	0.0	14	Teléfono (Celular)	94	74.0	15	Alumbrada publico	61	48.0	16	Mantenimiento de calles	0	0.0
	No			Servicios Publicos	Lo reciben																																																																		
		Cant.	%																																																																				
	1	Agua de pozo propio	14	11.0																																																																			
	2	Agua domiciliar de pozo comunal	101	79.5																																																																			
	3	Acarrea agua de rio o quebrada	112	88.2																																																																			
	4	Agua domiciliar por acueducto	8	6.3																																																																			
	5	Agua llave publica / fuente	2	1.6																																																																			
	6	Reservorio de agua lluvia	29	22.8																																																																			
	7	Servicio sanitario	62	48.8																																																																			
	8	Letrina	2	1.6																																																																			
	9	Usa la letrina	2	1.6																																																																			
	10	Recolección de basura	0	0.0																																																																			
	11	Aseo de calles	0	0.0																																																																			
12	Energia eléctrica domiciliaria	86	67.7																																																																				
13	Teléfono (Hondutel)	0	0.0																																																																				
14	Teléfono (Celular)	94	74.0																																																																				
15	Alumbrada publico	61	48.0																																																																				
16	Mantenimiento de calles	0	0.0																																																																				

MANCOMUNIDAD CONSEJO INTERMUNICIPAL HIGUITO						
MUNICIPALIDAD DE SAN JUAN DE OPOA						
Encuesta Socioeconomica para Establecer Linea de Base a Nivel Municipal						
(en el marco de los ODM y la ERP)						
DATOS GENERALES						
Municipio: San Juan de Opoa						
Aldea: El Coyolar						
Población: <u>165</u>				Vivienda: <u>32</u>		
12. Clasificación de personas por rangos de edades y sexos				15. Quien atendio el parto		
No	Rangos de Edades	No. De Personas	Sexo		saben leer y escribir	
			F	M	F	M
1	Menores de 1 año	5	5	0	0	0
2	De 1 a 4 años	14	4	10	0	0
3	De 5 a 6 años	8	6	2	4	0
4	De 7 a 12 años	27	20	7	14	6
5	De 13 a 15 años	13	7	6	7	5
6	De 16 a 18 años	13	4	9	4	9
7	De 19 a 23 años	15	6	9	6	8
8	De 24 a 30 años	23	11	12	9	10
9	De 31 a 40 años	15	9	6	7	4
10	De 41 a 50 años	12	5	7	4	4
11	De 51 a 64 años	11	5	6	0	2
12	De 65 años y mas	9	4	5	3	2
13. Cuantas madres solteras hay en el hogar:				16. Hubo alguna muerte materna durante el parto o post parto en la familia en el 2013 (hogares)		
<u>14</u> <u>31.8</u> %				1. Si <u>0</u> <u>0.0</u> % 2. No <u>32</u> <u>0.0</u> %		
14. Cuantos niñ@s nacieron en la familia durante 2013:				17. Planifica la familia con su pareja:		
<u>4</u> <u>12.5</u> %				1. Si <u>14</u> <u>43.8</u> % 2. No <u>18</u> <u>56.3</u> %		
Femenino <u>4</u> <u>100.0</u> %				18. Tipo de método que usa:		
Masculino <u>0</u> <u>0.0</u> %				1. Ritmo <u>0</u> <u>0.0</u> %		
Mujeres en edad reproductiva				2. Diu <u>0</u> <u>0.0</u> %		
<u>37</u>				3. Pastilla <u>0</u> <u>0.0</u> %		
				4. Preservativo <u>0</u> <u>0.0</u> %		
				5. Inyección <u>11</u> <u>78.6</u> %		
				6. Operación <u>3</u> <u>21.4</u> %		
				6.1. F <u>3</u> <u>21.4</u> %		
				6.2. M <u>0</u> <u>0.0</u> %		

19. Se murio en la familia un niño (a) menor de 5 años en el 2013:

1. Si 0 0.0 % 2. No 32 100.0 % Femenino 0 0.0 %
Masculino 0 0.0 %

20. Se manifestaron en elgun miembro de su familia las siguientes enfermedades, durante el 2013:

No	Tipo de enfermedad	Se		Sexo				Asistencia					
		manifesto		M		F		Publi		Priv		Pro	
		Si	%	M	%	F	%	ca	%	ada	%	pia	%
1	Infecciones Respiratorias Agudas	26	16	13	50	13	50	21	81	2	8	3	12
2	Dengue Clásico	5	3	3	60	2	40	1	20	4	80	0	0
3	Paludismo	1	1	1	0	0	0	1	0	0	0	0	0
4	Dengue Hemorrágico	2	1	1	0	1	0	2	0	0	0	0	0
5	Chagas	2	1	0	0	2	0	2	0	0	0	0	0
6	Alcoholismo	5	3	5	0	0	0	0	0	0	0	5	0
7	Discapacidad en niños (5-18)	2	1	2	0	0	0	2	0	0	0	0	0
8	Tuberculosis	0	0	0	0	0	0	0	0	0	0	0	0
9	Cancer	1	1	0	0	1	0	1	0	0	0	0	0
10	Diarreas	14	8	3	21	11	79	12	86	0	0	2	14
11	De la piel	8	5	4	0	4	0	7	0	1	0	0	0
12	Otros:	0	0	0	0	0	0	0	0	0	0	0	0

21. Tipo de vivienda en uso:

Casa 32 100.0 %
Apartamento Independiente 0 0.0 %
Local no abitacional 0 0.0 %
Cuarto mesón (cuarterias) 0 0.0 %
Casa improvisada 0 0.0 %

22. Materiales de construcción de las paredes:

1. Adobe 22 68.8 %
2. Bloque 2 0.0 %
3. Bahareque 7 0.0 %
4. Madera 0 0.0 %
5. Desperdicios 1 0.0 %
6. Ladrillo 0 0.0 %

23. Tenecia de la vivienda:

Propia totalmente pagada 28 87.5 %

Dominio:
Pleno 11 39.3 %
Escritura 4 14.3 %
Util 13 46.4 %

Sexo:
Masculino 11 39.3 %
Femenino 14 50.0 %
Ambos 3 10.7 %

Propia Pagando 4 12.5 %
Alquilada 0 0.0 %
Prestada 0 0.0 %

24. Cuales son los principales problemas de la vivienda.			
No tiene repello	<u>25</u>	<u>78.1</u>	%
Piso de tierra	<u>16</u>	<u>50.0</u>	%
Falta de cielo falso	<u>30</u>	<u>93.8</u>	%
Problemas estructurales	<u>22</u>	<u>68.8</u>	%
Techo en mal estado	<u>22</u>	<u>68.8</u>	%
Ninguno	<u>1</u>	<u>3.1</u>	%
Externo		<u>25</u>	<u>100.0</u> %
Interno		<u>25</u>	<u>100.0</u> %
25. Condiciones de la vivienda:		29. Cuántas piezas se utilizan como dormitorio:	
Buena	<u>1</u>	<u>3.1</u>	%
Regular	<u>7</u>	<u>21.9</u>	%
Mala	<u>24</u>	<u>75.0</u>	%
Una		<u>16</u>	<u>50.0</u> %
Dos		<u>12</u>	<u>37.5</u> %
Tres		<u>4</u>	<u>12.5</u> %
Cuatro y mas		<u>0</u>	<u>0.0</u> %
26. Freceuntementeque utilizan para cocinar:		30. Cuántas familias viven en esta casa:	
Electricidad	<u>0</u>	<u>0.0</u>	%
Gas volátil (Chimbo)	<u>0</u>	<u>0.0</u>	%
Gas (Kerosén)	<u>0</u>	<u>0.0</u>	%
Leña	<u>32</u>	<u>#####</u>	%
Una		<u>25</u>	<u>78.1</u> %
Dos		<u>4</u>	<u>12.5</u> %
Tres		<u>1</u>	<u>3.1</u> %
Cuatro		<u>2</u>	<u>6.3</u> %
Cinco y mas		<u>0</u>	<u>0.0</u> %
		Familias <u>44</u>	
27. Cuantas piezas tiene esta vivienda:		31. Ha emigrado algun miembro de su hogar:	
Una	<u>3</u>	<u>9.4</u>	%
Dos	<u>8</u>	<u>25.0</u>	%
Tres	<u>8</u>	<u>25.0</u>	%
Cuatro	<u>9</u>	<u>28.1</u>	%
Cinco	<u>4</u>	<u>12.5</u>	%
Seis y mas	<u>0</u>	<u>0.0</u>	%
Si		<u>15</u>	<u>46.9</u> %
Cuantos		<u>32</u>	<u>100.0</u> %
Sexo:			
Maculino		<u>13</u>	<u>40.6</u> %
Femenino		<u>18</u>	<u>56.3</u> %
Dentro del pais		<u>25</u>	<u>78.1</u> %
Otro pais		<u>6</u>	<u>18.8</u> %
No		<u>17</u>	<u>53.1</u> %
28. Cuantos baños tiene:		32. Conoce usted casos de violencia intrafamiliar en el barrio en el ultimo año:	
No tiene baño	<u>25</u>	<u>78.1</u>	%
Uno	<u>7</u>	<u>21.9</u>	%
Dos	<u>0</u>	<u>0.0</u>	%
Tres y mas	<u>0</u>	<u>0.0</u>	%
Si		<u>11</u>	<u>34.38</u> %
Cuantos		<u>16</u>	<u>145</u> %
No		<u>21</u>	<u>65.63</u> %

33. Le ha sucedido algún caso de violencia a usted o a su familia en el ultimo año:

Si 3 0.0 % Cuantos 3 0.0 % No 29 90.6 %

34. Situación educativa actual, e igualdad entre los sexos, de los niños en edad escolar (5 a 18 años 74)

Sexo		Grado que actualmente cursan o cursaron											Estudian ahora	
M	F	Pre Grado	Primer Grado	Segundo Grado	Tercero Grado	Cuarto Grado	Quinto Grado	Sexto Grado	Básico	Diver.	Univ.	Ning.	Si	No
44	30	7	14	13	7	4	5	13	6	1	1	3	39	35
59. %	40. %	9.5 %	18.9 %	17.6 %	9.5 %	5.4 %	6.8 %	17.6 %	8.1 %	1.4 %	1.4 %	4.1 %	52.7 %	47.3 %

35. Profesión u oficio e ingresos de los miembros de la familia en edad de trabajar:

Pea Ocupada y Desocupada

Si	%	No	%	Ingresos	
				Menos de 1,000	<u> 31 </u> <u> 56.4 </u> %
<u> 55 </u>	<u> 91.7 </u>	<u> 5 </u>	<u> 8.3 </u>	entre Lps. 1,001 a 2,000	<u> 10 </u> <u> 18.2 </u> %
				entre Lps. 2,001 a 4,000	<u> 12 </u> <u> 21.8 </u> %
				entre Lps. 4,001 a 8,000	<u> 2 </u> <u> 3.6 </u> %
				entre Lps. 8,001 y más	<u> 0 </u> <u> 0.0 </u> %

36. Alguien de la familia ha obtenido algún tipo de prestamo:

Si 1 3.13 %
 No 31 96.88 %
 M 1 100.00 %
 F 2 200.00 %

37. Reciben remesas:

Si 5 15.63 %
 No 27 84.38 %

39. Cuantos son los ingresos mensuales familiares:

Rangos (Lps)	Hogar	%
de 1,000.00	8	25
1,001 - 2,000	3	9.375
2,001 - 4,000	11	34.38
4,001 - 8,000	9	28.13
8,001 - 12,000	1	3.125
12,001 - 20,000	0	0
20,001 - 30,000	0	0
30,001 - 50,000	0	0
50,001 y Mas	0	0

38. Cuanto lps.

No.	Rango	Cant.	%
1	0.01 - 1000.00	1	20.00
2	1000.01 - 2000.00	2	40.00
3	2000.01 - y mas	2	40.00

40. Los ingresos familiares ajustan para alimentarse los:

1. 3 tiempos 16 50.0 %
 2. 2 tiempos 16 50.0 %
 3. 1 tiempos 0 0.0 %

<p>41. Trabaja por cuenta propia la tierra alguien en la familia</p> <p>1. Si <u>13</u> <u>40.6</u> %</p> <p>2. No <u>19</u> <u>59.4</u> %</p> <p>Cuantos</p> <p>Uno <u>5</u> <u>38.5</u> %</p> <p>Dos <u>6</u> <u>46.2</u> %</p> <p>Tres <u>1</u> <u>7.7</u> %</p> <p>Cuatro <u>1</u> <u>7.7</u> %</p> <p>Cinco y mas <u>0</u> <u>0.0</u> %</p>	<p>43. Se producen alimentos en la familia:</p> <p>Si <u>11</u> <u>34.4</u> %</p> <p>No <u>21</u> <u>65.6</u> %</p>																																																																						
<p>42. Tipo de tenencia de la tierra</p> <p>1. Propia pagada <u>4</u> <u>12.5</u> %</p> <p>Pleno <u>4</u> <u>100.0</u> %</p> <p>Util <u>0</u> <u>0.0</u> %</p> <p>2. Propia pagando <u>0</u> <u>0.0</u> %</p> <p>3. Alquilada <u>9</u> <u>28.1</u> %</p> <p>4. Prestada <u>0</u> <u>0.0</u> %</p> <p>5. En litigio <u>0</u> <u>0.0</u> %</p> <p>6. Comunal <u>0</u> <u>0.0</u> %</p> <p>7. No tiene <u>19</u> <u>59.4</u> %</p>	<p>44. Producen suficientes alimentos para autoconsumo:</p> <p>Si <u>5</u> <u>15.6</u> %</p> <p>No <u>27</u> <u>84.4</u> %</p>																																																																						
<p>47. Cuantas mujeres de la familia participan en organizaciones:</p> <p>Ninguno <u>14</u> <u>43.8</u> %</p> <p>Uno <u>15</u> <u>46.9</u> %</p> <p>Dos <u>2</u> <u>6.3</u> %</p> <p>Tres y mas <u>1</u> <u>3.1</u> %</p>	<p>45. De los alimentos que producen obtienen exedentes para la venta:</p> <p>Si <u>2</u> <u>6.3</u> %</p> <p>No <u>30</u> <u>93.8</u> %</p>																																																																						
<p>Indicadores Socioeconómicos de El Coyolar, San Juan de Opoa Copán</p>	<p>46. Cuantos hombres de la familia participan en organizaciones:</p> <p>Ninguno <u>20</u> <u>62.5</u> %</p> <p>Uno <u>11</u> <u>34.4</u> %</p> <p>Dos <u>1</u> <u>3.1</u> %</p> <p>Tres y mas <u>0</u> <u>0.0</u> %</p>																																																																						
	<p>48. En la casa que habita existen los siguientes sevicios publicos:</p>																																																																						
	<table border="1"> <thead> <tr> <th rowspan="2">No</th> <th rowspan="2">Servicios Publicos</th> <th colspan="2">Lo reciben</th> </tr> <tr> <th>Cant.</th> <th>%</th> </tr> </thead> <tbody> <tr> <td>1</td> <td>Agua de pozo propio</td> <td>2</td> <td>6.3</td> </tr> <tr> <td>2</td> <td>Agua domiciliar de pozo comunal</td> <td>0</td> <td>0.0</td> </tr> <tr> <td>3</td> <td>Acarrea agua de rio o quebrada</td> <td>30</td> <td>93.8</td> </tr> <tr> <td>4</td> <td>Agua domiciliar por acueducto</td> <td>0</td> <td>0.0</td> </tr> <tr> <td>5</td> <td>Agua llave publica / fuente</td> <td>0</td> <td>0.0</td> </tr> <tr> <td>6</td> <td>Reservorio de agua lluvia</td> <td>3</td> <td>9.4</td> </tr> <tr> <td>7</td> <td>Servicio sanitario</td> <td>2</td> <td>6.3</td> </tr> <tr> <td>8</td> <td>Letrina</td> <td>5</td> <td>15.6</td> </tr> <tr> <td>9</td> <td>Usa la letrina</td> <td>4</td> <td>12.5</td> </tr> <tr> <td>10</td> <td>Recolección de basura</td> <td>0</td> <td>0.0</td> </tr> <tr> <td>11</td> <td>Aseo de calles</td> <td>0</td> <td>0.0</td> </tr> <tr> <td>12</td> <td>Energia eléctrica domiciliaria</td> <td>20</td> <td>62.5</td> </tr> <tr> <td>13</td> <td>Teléfono (Hondutel)</td> <td>0</td> <td>0.0</td> </tr> <tr> <td>14</td> <td>Teléfono (Celular)</td> <td>27</td> <td>84.4</td> </tr> <tr> <td>15</td> <td>Alumbrada publico</td> <td>28</td> <td>87.5</td> </tr> <tr> <td>16</td> <td>Mantenimiento de calles</td> <td>0</td> <td>0.0</td> </tr> </tbody> </table>	No	Servicios Publicos	Lo reciben		Cant.	%	1	Agua de pozo propio	2	6.3	2	Agua domiciliar de pozo comunal	0	0.0	3	Acarrea agua de rio o quebrada	30	93.8	4	Agua domiciliar por acueducto	0	0.0	5	Agua llave publica / fuente	0	0.0	6	Reservorio de agua lluvia	3	9.4	7	Servicio sanitario	2	6.3	8	Letrina	5	15.6	9	Usa la letrina	4	12.5	10	Recolección de basura	0	0.0	11	Aseo de calles	0	0.0	12	Energia eléctrica domiciliaria	20	62.5	13	Teléfono (Hondutel)	0	0.0	14	Teléfono (Celular)	27	84.4	15	Alumbrada publico	28	87.5	16	Mantenimiento de calles	0	0.0
	No			Servicios Publicos	Lo reciben																																																																		
		Cant.	%																																																																				
	1	Agua de pozo propio	2	6.3																																																																			
	2	Agua domiciliar de pozo comunal	0	0.0																																																																			
	3	Acarrea agua de rio o quebrada	30	93.8																																																																			
	4	Agua domiciliar por acueducto	0	0.0																																																																			
	5	Agua llave publica / fuente	0	0.0																																																																			
	6	Reservorio de agua lluvia	3	9.4																																																																			
	7	Servicio sanitario	2	6.3																																																																			
	8	Letrina	5	15.6																																																																			
	9	Usa la letrina	4	12.5																																																																			
	10	Recolección de basura	0	0.0																																																																			
	11	Aseo de calles	0	0.0																																																																			
12	Energia eléctrica domiciliaria	20	62.5																																																																				
13	Teléfono (Hondutel)	0	0.0																																																																				
14	Teléfono (Celular)	27	84.4																																																																				
15	Alumbrada publico	28	87.5																																																																				
16	Mantenimiento de calles	0	0.0																																																																				

MANCOMUNIDAD CONSEJO INTERMUNICIPAL HIGUITO						
MUNICIPALIDAD DE SAN JUAN DE OPOA						
Encuesta Socioeconomica para Establecer Linea de Base a Nivel Municipal						
(en el marco de los ODM y la ERP)						
DATOS GENERALES						
Municipio: San Juan de Opoa						
Aldea: Cebratana						
Población: <u>362</u>				Vivienda: <u>86</u>		
12. Clasificación de personas por rangos de edades y sexos				15. Quien atendio el parto		
No	Rangos de Edades	No. De Personas	Sexo		saben leer y escribir	
			F	M	F	M
1	Menores de 1 año	4	1	3	0	0
2	De 1 a 4 años	25	12	13	0	0
3	De 5 a 6 años	13	7	6	2	6
4	De 7 a 12 años	47	21	26	21	25
5	De 13 a 15 años	46	26	20	25	20
6	De 16 a 18 años	30	13	17	13	16
7	De 19 a 23 años	43	27	16	27	17
8	De 24 a 30 años	36	17	19	17	19
9	De 31 a 40 años	48	29	19	27	18
10	De 41 a 50 años	32	14	18	13	18
11	De 51 a 64 años	27	15	12	12	8
12	De 65 años y mas	11	8	3	4	2
13. Cuantas madres solteras hay en el hogar:				16. Hubo alguna muerte materna durante el parto o post parto en la familia en el 2013 (hogares)		
<u>32</u> <u>33.0</u> %				1. Si <u>0</u> <u>0.0</u> % 2. No <u>86</u> <u>0.0</u> %		
14. Cuantos niñ@s nacieron en la familia durante 2013:				17. Planifica la familia con su pareja:		
<u>5</u> <u>5.8</u> %				1. Si <u>36</u> <u>41.9</u> % 2. No <u>50</u> <u>58.1</u> %		
Femenino <u>3</u> <u>60.0</u> %				18. Tipo de método que usa:		
Masculino <u>2</u> <u>40.0</u> %				1. Ritmo <u>3</u> <u>8.3</u> %		
Mujeres en edad reproductiva				2. Diu <u>1</u> <u>2.8</u> %		
<u>112</u>				3. Pastilla <u>6</u> <u>16.7</u> %		
				4. Preservativo <u>3</u> <u>8.3</u> %		
				5. Inyección <u>9</u> <u>25.0</u> %		
				6. Operación <u>14</u> <u>38.9</u> %		
				6.1. F <u>14</u> <u>38.9</u> %		
				6.2. M <u>0</u> <u>0.0</u> %		

19. Se murio en la familia un niño (a) menor de 5 años en el 2013:

1. Si 1 1.2 %

2. No 85 98.8 %

Femenino 1 0.0 %

Masculino 0 0.0 %

20. Se manifestaron en elgun miembro de su familia las siguientes enfermedades, durante el 2013:

No	Tipo de enfermedad	Se manifesto		Sexo				Asistencia					
		Si	%	M	%	F	%	Publi ca	%	Priv ada	%	Pro pia	%
1	Infecciones Respiratorias Agudas	45	12	27	60	18	40	37	82	0	0	6	13
2	Dengue Clásico	15	4	4	27	11	73	13	87	0	0	2	13
3	Paludismo	0	0		0		0		0		0		0
4	Dengue Hemorrágico	0	0		0		0		0		0		0
5	Chagas	0	0		0		0		0		0		0
6	Alcoholismo	2	1	2	0	0	0	1	0	0	0	1	0
7	Discapacidad en niños (5-18)	1	0	0	0	1	0	0	0	1	0	0	0
8	Tuberculosis	0	0		0		0		0		0		0
9	Cancer	0	0		0		0		0		0		0
10	Diarreas	4	1	1	25	3	75	3	75	0	0	1	25
11	De la piel	9	2	2	0	7	0	7	0	1	0	1	0
12	Otros:	9	2	1	0	8	0	7	0	1	0	1	0

21. Tipo de vivienda en uso:

Casa 82 95.3 %

Apartamento Independiente 2 0.0 %

Local no abitacional 0 0.0 %

Cuarto mesón (cuarterías) 2 0.0 %

Casa improvisada 0 0.0 %

22. Materiales de construcción de las paredes:

1. Adobe 58 67.4 %

2. Bloque 6 0.0 %

3. Bahareque 0 0.0 %

4. Madera 2 0.0 %

5. Desperdicios 0 0.0 %

6. Ladrillo 20 0.0 %

23. Tenencia de la vivienda:

Propia totalmente pagada 65 75.6 %

Dominio:

Pleno 11 16.9 %

Escritura 9 13.8 %

Util 45 69.2 %

Sexo:

Masculino 40 61.5 %

Femenino 18 27.7 %

Ambos 7 10.8 %

Propia Pagando 1 1.2 %

Alquilada 9 10.5 %

Prestada 11 12.8 %

24. Cuales son los principales problemas de la vivienda.			
No tiene repello	<u>26</u>	<u>30.2</u>	%
Piso de tierra	<u>15</u>	<u>17.4</u>	%
Falta de cielo falso	<u>55</u>	<u>64.0</u>	%
Problemas estructurales	<u>38</u>	<u>44.2</u>	%
Techo en mal estado	<u>39</u>	<u>45.3</u>	%
Ninguno	<u>10</u>	<u>11.6</u>	%
Externo		<u>20</u>	<u>76.9</u> %
Interno		<u>21</u>	<u>80.8</u> %
25. Condiciones de la vivienda:		29. Cuántas piezas se utilizan como dormitorio:	
Buena	<u>10</u>	<u>11.6</u>	%
Regular	<u>47</u>	<u>54.7</u>	%
Mala	<u>29</u>	<u>33.7</u>	%
26. Freceuntementeque utilizan para cocinar:		30. Cuántas familias viven en esta casa:	
Electricidad	<u>6</u>	<u>7.0</u>	%
Gas volátil (Chimbo)	<u>6</u>	<u>7.0</u>	%
Gas (Kerosén)	<u>2</u>	<u>2.3</u>	%
Leña	<u>83</u>	<u>96.5</u>	%
27. Cuantas piezas tiene esta vivienda:		31. Ha emigrado algun miembro de su hogar:	
Una	<u>9</u>	<u>10.5</u>	%
Dos	<u>12</u>	<u>14.0</u>	%
Tres	<u>25</u>	<u>29.1</u>	%
Cuatro	<u>28</u>	<u>32.6</u>	%
Cinco	<u>10</u>	<u>11.6</u>	%
Seis y mas	<u>2</u>	<u>2.3</u>	%
28. Cuantos baños tiene:		32. Conoce usted casos de violencia intrafamiliar en el barrio en el ultimo año:	
No tiene baño	<u>24</u>	<u>27.9</u>	%
Uno	<u>61</u>	<u>70.9</u>	%
Dos	<u>1</u>	<u>1.2</u>	%
Tres y mas	<u>0</u>	<u>0.0</u>	%
		Si <u>0</u> <u>-</u> % Cuantos <u>0</u> <u>0</u> %	
		No <u>86</u> <u>100.00</u> %	

33. Le ha sucedido algún caso de violencia a usted o a su familia en el ultimo año:

Si 0 0.0 % Cuantos 0 0.0 % No 86 100.0 %

34. Situación educativa actual, e igualdad entre los sexos, de los niños en edad escolar (5 a 18 años) 187)

Sexo		Grado que actualmente cursan o cursaron											Estudian ahora	
M	F	Pre Grado	Primer Grado	Segundo Grado	Tercero Grado	Cuarto Grado	Quinto Grado	Sexto Grado	Básico	Diver.	Univ.	Ning.	Si	No
89	98	16	7	6	12	13	17	59	41	9	2	5	93	94
47.7%	52.3%	8.6%	3.7%	3.2%	6.4%	7.0%	9.1%	31.6%	21.9%	4.8%	1.1%	2.7%	49.7%	50.3%

35. Profesión u oficio e ingresos de los miembros de la familia en edad de trabajar:

Pea Ocupada y Desocupada

Si	%	No	%	Ingresos	Cant.	%
				Menos de 1,000	108	70.1%
154	98.1%	3	1.9%	Entre Lps. 1,001 a 2,000	19	12.3%
				Entre Lps. 2,001 a 4,000	18	11.7%
				Entre Lps. 4,001 a 8,000	5	3.2%
				Entre Lps. 8,001 y más	4	2.6%

36. Alguien de la familia ha obtenido algún tipo de préstamo:

Si	<u>9</u>	<u>10.47</u> %
No	<u>77</u>	<u>89.53</u> %
M	<u>7</u>	<u>77.78</u> %
F	<u>6</u>	<u>66.67</u> %

37. Reciben remesas:

Si	<u>14</u>	<u>16.28</u> %
No	<u>72</u>	<u>83.72</u> %

39. Cuantos son los ingresos mensuales familiares:

Rangos (Lps)	Hogar	%
de 1,000.00	27	31.4
1,001 - 2,000	22	25.58
2,001 - 4,000	22	25.58
4,001 - 8,000	10	11.63
8,001 - 12,000	5	5.814
12,001 - 20,000	0	0
20,001 - 30,000	0	0
30,001 - 50,000	0	0
50,001 y Mas	0	0

38. Cuanto lps.

No.	Rango	Cant.	%
1	0.01 - 1000.00	5	35.71
2	1000.01 - 2000.00	6	42.86
3	2000.01 - y mas	3	21.43

40. Los ingresos familiares ajustan para alimentarse los:

1. 3 tiempos	<u>75</u>	<u>87.2</u> %
2. 2 tiempos	<u>10</u>	<u>11.6</u> %
3. 1 tiempos	<u>1</u>	<u>1.2</u> %

<p>41. Trabaja por cuenta propia la tierra alguien en la familia</p> <p>1. Si <u>58</u> <u>67.4</u> %</p> <p>2. No <u>28</u> <u>32.6</u> %</p> <p>M <u>79</u> <u>136.2</u> %</p> <p>F <u>6</u> <u>10.3</u> %</p> <p>Cuantos</p> <p>Uno <u>41</u> <u>70.7</u> %</p> <p>Dos <u>11</u> <u>19.0</u> %</p> <p>Tres <u>4</u> <u>6.9</u> %</p> <p>Cuatro <u>1</u> <u>1.7</u> %</p> <p>Cinco y mas <u>1</u> <u>1.7</u> %</p>	<p>43. Se producen alimentos en la familia:</p> <p>Si <u>58</u> <u>67.4</u> %</p> <p>No <u>28</u> <u>32.6</u> %</p>																																																																						
<p>42. Tipo de tenencia de la tierra</p> <p>1. Propia pagada <u>25</u> <u>29.1</u> %</p> <p>Pleno <u>16</u> <u>64.0</u> %</p> <p>Util <u>9</u> <u>36.0</u> %</p> <p>2. Propia pagando <u>0</u> <u>0.0</u> %</p> <p>3. Alquilada <u>15</u> <u>17.4</u> %</p> <p>4. Prestada <u>18</u> <u>20.9</u> %</p> <p>5. En litigio <u>0</u> <u>0.0</u> %</p> <p>6. Comunal <u>0</u> <u>0.0</u> %</p> <p>7. No tiene <u>28</u> <u>32.6</u> %</p>	<p>44. Producen suficientes alimentos para autoconsumo:</p> <p>Si <u>53</u> <u>61.6</u> %</p> <p>No <u>33</u> <u>38.4</u> %</p>																																																																						
<p>47. Cuantas mujeres de la familia participan en organizaciones:</p> <p>Ninguno <u>66</u> <u>76.7</u> %</p> <p>Uno <u>19</u> <u>22.1</u> %</p> <p>Dos <u>1</u> <u>1.2</u> %</p> <p>Tres y mas <u>0</u> <u>0.0</u> %</p>	<p>45. De los alimentos que producen obtienen exedentes para la venta:</p> <p>Si <u>8</u> <u>9.3</u> %</p> <p>No <u>78</u> <u>90.7</u> %</p>																																																																						
<p>Indicadores Socioeconómicos de Cebratana San Juan de Opoa Copán</p>	<p>46. Cuantos hombres de la familia participan en organizaciones:</p> <p>Ninguno <u>73</u> <u>84.9</u> %</p> <p>Uno <u>13</u> <u>15.1</u> %</p> <p>Dos <u>0</u> <u>0.0</u> %</p> <p>Tres y mas <u>0</u> <u>0.0</u> %</p>																																																																						
	<p>48. En la casa que habita existen los siguientes sevicios publicos:</p>																																																																						
	<table border="1"> <thead> <tr> <th rowspan="2">No</th> <th rowspan="2">Servicios Publicos</th> <th colspan="2">Lo reciben</th> </tr> <tr> <th>Cant.</th> <th>%</th> </tr> </thead> <tbody> <tr> <td>1</td> <td>Agua de pozo propio</td> <td>1</td> <td>1.2</td> </tr> <tr> <td>2</td> <td>Agua domiciliar de pozo comunal</td> <td>1</td> <td>1.2</td> </tr> <tr> <td>3</td> <td>Acarrea agua de rio o quebrada</td> <td>3</td> <td>3.5</td> </tr> <tr> <td>4</td> <td>Agua domiciliar por acueducto</td> <td>76</td> <td>88.4</td> </tr> <tr> <td>5</td> <td>Agua llave publica / fuente</td> <td>0</td> <td>0.0</td> </tr> <tr> <td>6</td> <td>Reservorio de agua lluvia</td> <td>44</td> <td>51.2</td> </tr> <tr> <td>7</td> <td>Servicio sanitario</td> <td>50</td> <td>58.1</td> </tr> <tr> <td>8</td> <td>Letrina</td> <td>13</td> <td>15.1</td> </tr> <tr> <td>9</td> <td>Usa la letrina</td> <td>6</td> <td>7.0</td> </tr> <tr> <td>10</td> <td>Recolección de basura</td> <td>0</td> <td>0.0</td> </tr> <tr> <td>11</td> <td>Aseo de calles</td> <td>0</td> <td>0.0</td> </tr> <tr> <td>12</td> <td>Energia eléctrica domiciliaria</td> <td>52</td> <td>60.5</td> </tr> <tr> <td>13</td> <td>Teléfono (Hondutel)</td> <td>0</td> <td>0.0</td> </tr> <tr> <td>14</td> <td>Teléfono (Celular)</td> <td>73</td> <td>84.9</td> </tr> <tr> <td>15</td> <td>Alumbrada publico</td> <td>81</td> <td>94.2</td> </tr> <tr> <td>16</td> <td>Mantenimiento de calles</td> <td>0</td> <td>0.0</td> </tr> </tbody> </table>	No	Servicios Publicos	Lo reciben		Cant.	%	1	Agua de pozo propio	1	1.2	2	Agua domiciliar de pozo comunal	1	1.2	3	Acarrea agua de rio o quebrada	3	3.5	4	Agua domiciliar por acueducto	76	88.4	5	Agua llave publica / fuente	0	0.0	6	Reservorio de agua lluvia	44	51.2	7	Servicio sanitario	50	58.1	8	Letrina	13	15.1	9	Usa la letrina	6	7.0	10	Recolección de basura	0	0.0	11	Aseo de calles	0	0.0	12	Energia eléctrica domiciliaria	52	60.5	13	Teléfono (Hondutel)	0	0.0	14	Teléfono (Celular)	73	84.9	15	Alumbrada publico	81	94.2	16	Mantenimiento de calles	0	0.0
	No			Servicios Publicos	Lo reciben																																																																		
		Cant.	%																																																																				
	1	Agua de pozo propio	1	1.2																																																																			
	2	Agua domiciliar de pozo comunal	1	1.2																																																																			
	3	Acarrea agua de rio o quebrada	3	3.5																																																																			
	4	Agua domiciliar por acueducto	76	88.4																																																																			
	5	Agua llave publica / fuente	0	0.0																																																																			
	6	Reservorio de agua lluvia	44	51.2																																																																			
	7	Servicio sanitario	50	58.1																																																																			
	8	Letrina	13	15.1																																																																			
	9	Usa la letrina	6	7.0																																																																			
	10	Recolección de basura	0	0.0																																																																			
	11	Aseo de calles	0	0.0																																																																			
12	Energia eléctrica domiciliaria	52	60.5																																																																				
13	Teléfono (Hondutel)	0	0.0																																																																				
14	Teléfono (Celular)	73	84.9																																																																				
15	Alumbrada publico	81	94.2																																																																				
16	Mantenimiento de calles	0	0.0																																																																				

MANCOMUNIDAD CONSEJO INTERMUNICIPAL HIGUITO						
MUNICIPALIDAD DE SAN JUAN DE OPOA						
Encuesta Socioeconomica para Establecer Linea de Base a Nivel Municipal						
(en el marco de los ODM y la ERP)						
DATOS GENERALES						
Municipio: San Juan de Opoa						
Aldea: Colatina						
Población: <u>193</u>				Vivienda: <u>53</u>		
12. Clasificación de personas por rangos de edades y sexos				15. Quien atendio el parto		
No	Rangos de Edades	No. De Personas	Sexo		saben leer y escribir	
			F	M	F	M
1	Menores de 1 año	1	0	1	0	0
2	De 1 a 4 años	22	7	15	0	0
3	De 5 a 6 años	7	3	4	1	1
4	De 7 a 12 años	29	16	13	15	13
5	De 13 a 15 años	17	9	8	9	8
6	De 16 a 18 años	12	3	9	3	9
7	De 19 a 23 años	17	11	6	11	6
8	De 24 a 30 años	22	11	11	7	10
9	De 31 a 40 años	28	15	13	14	9
10	De 41 a 50 años	13	5	8	3	8
11	De 51 a 64 años	20	10	10	3	5
12	De 65 años y mas	5	1	4	0	0
13. Cuantas madres solteras hay en el hogar:				16. Hubo alguna muerte materna durante el parto o post parto en la familia en el 2013 (hogares)		
<u>14</u> <u>24.6</u> %				1. Si <u>0</u> <u>0.0</u> % 2. No <u>53</u> <u>0.0</u> %		
14. Cuantos niñ@s nacieron en la familia durante 2013:				17. Planifica la familia con su pareja:		
<u>4</u> <u>7.5</u> %				1. Si <u>18</u> <u>34.0</u> % 2. No <u>35</u> <u>66.0</u> %		
Femenino <u>1</u> <u>25.0</u> %				18. Tipo de método que usa:		
Masculino <u>3</u> <u>75.0</u> %				1. Ritmo <u>0</u> <u>0.0</u> %		
Mujeres en edad reproductiva				2. Diu <u>1</u> <u>5.6</u> %		
<u>49</u>				3. Pastilla <u>3</u> <u>16.7</u> %		
				4. Preservativo <u>0</u> <u>0.0</u> %		
				5. Inyección <u>13</u> <u>72.2</u> %		
				6. Operación <u>1</u> <u>5.6</u> %		
				6.1. F <u>1</u> <u>5.6</u> %		
				6.2. M <u>0</u> <u>0.0</u> %		

19. Se murio en la familia un niño (a) menor de 5 años en el 2013:

1. Si 0 0.0 % 2. No 53 100.0 % Femenino 0 0.0 %
 Masculino 0 0.0 %

20. Se manifestaron en elgun miembro de su familia las siguientes enfermedades, durante el 2013:

No	Tipo de enfermedad	Se manifesto		Sexo				Asistencia					
		Si	%	M	%	F	%	Publi ca	%	Priv ada	%	Pro pia	%
1	Infecciones Respiratorias Agudas	23	12	13	57	10	43	14	61	0	0	9	39
2	Dengue Clásico	20	10	6	30	14	70	20	100	0	0	0	0
3	Paludismo	0	0	0	0	0	0	0	0	0	0	0	0
4	Dengue Hemorrágico	0	0	0	0	0	0	0	0	0	0	0	0
5	Chagas	0	0	0	0	0	0	0	0	0	0	0	0
6	Alcoholismo	0	0	0	0	0	0	0	0	0	0	0	0
7	Discapacidad en niños (5-18)	0	0	0	0	0	0	0	0	0	0	0	0
8	Tuberculosis	0	0	0	0	0	0	0	0	0	0	0	0
9	Cancer	0	0	0	0	0	0	0	0	0	0	0	0
10	Diarreas	2	1	0	0	2	100	2	0	0	0	0	0
11	De la piel	0	0	0	0	0	0	0	0	0	0	0	0
12	Otros:	11	6	7	0	4	0	10	0	1	0	0	0

21. Tipo de vivienda en uso:

Casa 51 96.2 %
 Apartamento Independiente 1 0.0 %
 Local no abitacional 0 0.0 %
 Cuarto mesón (cuarterias) 1 0.0 %
 Casa improvisada 0 0.0 %

22. Materiales de construcción de las paredes:

1. Adobe 42 79.2 %
 2. Bloque 3 0.0 %
 3. Bahareque 1 0.0 %
 4. Madera 2 0.0 %
 5. Desperdicios 0 0.0 %
 6. Ladrillo 5 0.0 %

23. Tenencia de la vivienda:

Propia totalmente pagada 48 90.6 %
 Dominio:
 Pleno 25 52.1 %
 Escritura 19 39.6 %
 Util 4 8.3 %
 Sexo:
 Masculino 35 72.9 %
 Femenino 13 27.1 %
 Ambos 0 0.0 %
 Propia Pagando 0 0.0 %
 Alquilada 1 1.9 %
 Prestada 4 7.5 %

24. Cuales son los principales problemas de la vivienda.			
No tiene repello	<u>28</u>	<u>52.8</u>	%
Piso de tierra	<u>35</u>	<u>66.0</u>	%
Falta de cielo falso	<u>40</u>	<u>75.5</u>	%
Problemas estructurales	<u>14</u>	<u>26.4</u>	%
Techo en mal estado	<u>6</u>	<u>11.3</u>	%
Ninguno	<u>4</u>	<u>7.5</u>	%
Externo		<u>28</u>	<u>100.0</u> %
Interno		<u>28</u>	<u>100.0</u> %
25. Condiciones de la vivienda:		29. Cuántas piezas se utilizan como dormitorio:	
Buena	<u>4</u>	<u>7.5</u>	%
Regular	<u>24</u>	<u>45.3</u>	%
Mala	<u>25</u>	<u>47.2</u>	%
26. Freceuntementeque utilizan para cocinar:		30. Cuántas familias viven en esta casa:	
Electricidad	<u>0</u>	<u>0.0</u>	%
Gas volátil (Chimbo)	<u>0</u>	<u>0.0</u>	%
Gas (Kerosén)	<u>0</u>	<u>0.0</u>	%
Leña	<u>53</u>	<u>100.0</u>	%
27. Cuantas piezas tiene esta vivienda:		31. Ha emigrado algun miembro de su hogar:	
Una	<u>1</u>	<u>1.9</u>	%
Dos	<u>4</u>	<u>7.5</u>	%
Tres	<u>7</u>	<u>13.2</u>	%
Cuatro	<u>26</u>	<u>49.1</u>	%
Cinco	<u>8</u>	<u>15.1</u>	%
Seis y mas	<u>7</u>	<u>13.2</u>	%
28. Cuantos baños tiene:		Sexo:	
No tiene baño	<u>14</u>	<u>26.4</u>	%
Uno	<u>38</u>	<u>71.7</u>	%
Dos	<u>1</u>	<u>1.9</u>	%
Tres y mas	<u>0</u>	<u>0.0</u>	%
		Maculino	
		<u>14</u>	<u>100.0</u> %
		Femenino	
		<u>0</u>	<u>0.0</u> %
		Dentro del pais	
		<u>2</u>	<u>14.3</u> %
		Otro pais	
		<u>12</u>	<u>85.7</u> %
		No	
		<u>41</u>	<u>77.4</u> %
		32. Conoce usted casos de violencia intrafamiliar en el barrio en el ultimo año:	
Si		<u>0</u>	<u>-</u> %
Cuantos		<u>0</u>	<u>0</u> %
No		<u>53</u>	<u>100.00</u> %
		Familias	
		<u>57</u>	

33. Le ha sucedido algún caso de violencia a usted o a su familia en el ultimo año:														
Si <u>0</u> <u>0.0</u> % Cuantos <u>0</u> <u>0.0</u> % No <u>53</u> <u>100.0</u> %														
34. Situación educativa actual, e igualdad entre los sexos, de los niños en edad escolar (5 a 18 años <u>91</u>)														
Sexo		Grado que actualmente cursan o cursaron											Estudian ahora	
M	F	Pre Grado	Primer Grado	Segundo Grado	Tercero Grado	Cuarto Grado	Quinto Grado	Sexto Grado	Básico	Diver.	Univ.	Ning.	Si	No
46	45	9	8	12	13	8	11	17	4	4	0	5	50	41
50.0%	49.0%	9.9%	8.8%	13.2%	14.3%	8.8%	12.1%	18.7%	4.4%	4.4%	0.0%	5.5%	54.5%	45.1%
35. Profesión u oficio e ingresos de los miembros de la familia en edad de trabajar:														
Pea Ocupada y Desocupada														
Si	%	No	%	Ingresos Menos de 1,000		<u>38</u>	<u>55.1</u>							
69	88.5	9	11.5	Ingresos entre Lps. 1,001 a 2,000		<u>6</u>	<u>8.7</u>							
				Ingresos entre Lps. 2,001 a 4,000		<u>20</u>	<u>29.0</u>							
				Ingresos entre Lps. 4,001 a 8,000		<u>5</u>	<u>7.2</u>							
				Ingresos entre Lps. 8,001 y más		<u>0</u>	<u>0.0</u>							
36. Alguien de la familia ha obtenido algún tipo de préstamo:					39. Cuantos son los ingresos mensuales familiares:									
Si	<u>4</u>	<u>7.55</u>			Rangos (Lps)		Hogar	%						
No	<u>49</u>	<u>92.45</u>			de 1,000.00		12	22.64						
M	<u>3</u>	<u>75.00</u>			1,001 - 2,000		15	28.3						
F	<u>1</u>	<u>25.00</u>			2,001 - 4,000		17	32.08						
37. Reciben remesas:					4,001 - 8,000		8	15.09						
Si	<u>14</u>	<u>26.42</u>			8,001 - 12,000		0	0						
No	<u>39</u>	<u>73.58</u>			12,001 - 20,000		1	1.887						
38. Cuanto lps.					20,001 - 30,000		0	0						
No.	Rango	Cant.	%	30,001 - 50,000		0	0							
1	0.01 - 1000.00	4	28.57	50,001 y Mas		0	0							
2	1000.01 - 2000.00	6	42.86	40. Los ingresos familiares ajustan para alimentarse los:										
3	2000.01 - y mas	4	28.57	1. 3 tiempos		<u>44</u>	<u>83.0</u>							
					2. 2 tiempos		<u>6</u>	<u>11.3</u>						
					3. 1 tiempos		<u>3</u>	<u>5.7</u>						

<p>41. Trabaja por cuenta propia la tierra alguien en la familia</p> <p>1. Si <u>44</u> <u>83.0</u> %</p> <p>2. No <u>9</u> <u>17.0</u> %</p> <p>M <u>55</u> <u>125.0</u> %</p> <p>F <u>6</u> <u>13.6</u> %</p> <p>Cuantos</p> <p>Uno <u>33</u> <u>75.0</u> %</p> <p>Dos <u>5</u> <u>11.4</u> %</p> <p>Tres <u>6</u> <u>13.6</u> %</p> <p>Cuatro <u>0</u> <u>0.0</u> %</p> <p>Cinco y mas <u>0</u> <u>0.0</u> %</p>	<p>43. Se producen alimentos en la familia:</p> <p>Si <u>43</u> <u>81.1</u> %</p> <p>No <u>10</u> <u>18.9</u> %</p>																																																																						
<p>42. Tipo de tenencia de la tierra</p> <p>1. Propia pagada <u>20</u> <u>37.7</u> %</p> <p>Pleno <u>18</u> <u>90.0</u> %</p> <p>Util <u>2</u> <u>10.0</u> %</p> <p>2. Propia pagando <u>0</u> <u>0.0</u> %</p> <p>3. Alquilada <u>21</u> <u>39.6</u> %</p> <p>4. Prestada <u>3</u> <u>5.7</u> %</p> <p>5. En litigio <u>0</u> <u>0.0</u> %</p> <p>6. Comunal <u>0</u> <u>0.0</u> %</p> <p>7. No tiene <u>9</u> <u>17.0</u> %</p>	<p>44. Producen suficientes alimentos para autoconsumo:</p> <p>Si <u>33</u> <u>62.3</u> %</p> <p>No <u>20</u> <u>37.7</u> %</p>																																																																						
<p>47. Cuantas mujeres de la familia participan en organizaciones:</p> <p>Ninguno <u>48</u> <u>90.6</u> %</p> <p>Uno <u>5</u> <u>9.4</u> %</p> <p>Dos <u>0</u> <u>0.0</u> %</p> <p>Tres y mas <u>0</u> <u>0.0</u> %</p>	<p>45. De los alimentos que producen obtienen exedentes para la venta:</p> <p>Si <u>24</u> <u>45.3</u> %</p> <p>No <u>29</u> <u>54.7</u> %</p>																																																																						
<p>Indicadores Socioeconómicos de Colatina, San Juan de Opoa Copán</p>	<p>46. Cuantos hombres de la familia participan en organizaciones:</p> <p>Ninguno <u>52</u> <u>98.1</u> %</p> <p>Uno <u>1</u> <u>1.9</u> %</p> <p>Dos <u>0</u> <u>0.0</u> %</p> <p>Tres y mas <u>0</u> <u>0.0</u> %</p> <p>48. En la casa que habita existen los siguientes sevicios publicos:</p> <table border="1"> <thead> <tr> <th rowspan="2">No</th> <th rowspan="2">Servicios Publicos</th> <th colspan="2">Lo reciben</th> </tr> <tr> <th>Cant.</th> <th>%</th> </tr> </thead> <tbody> <tr><td>1</td><td>Agua de pozo propio</td><td>1</td><td>1.9</td></tr> <tr><td>2</td><td>Agua domiciliar de pozo comunal</td><td>2</td><td>3.8</td></tr> <tr><td>3</td><td>Acarrea agua de rio o quebrada</td><td>1</td><td>1.9</td></tr> <tr><td>4</td><td>Agua domiciliar por acueducto</td><td>44</td><td>83.0</td></tr> <tr><td>5</td><td>Agua llave publica / fuente</td><td>8</td><td>15.1</td></tr> <tr><td>6</td><td>Reservorio de agua lluvia</td><td>3</td><td>5.7</td></tr> <tr><td>7</td><td>Servicio sanitario</td><td>8</td><td>15.1</td></tr> <tr><td>8</td><td>Letrina</td><td>33</td><td>62.3</td></tr> <tr><td>9</td><td>Usa la letrina</td><td>27</td><td>50.9</td></tr> <tr><td>10</td><td>Recolección de basura</td><td>0</td><td>0.0</td></tr> <tr><td>11</td><td>Aseo de calles</td><td>0</td><td>0.0</td></tr> <tr><td>12</td><td>Energia eléctrica domiciliaria</td><td>31</td><td>58.5</td></tr> <tr><td>13</td><td>Teléfono (Hondutel)</td><td>0</td><td>0.0</td></tr> <tr><td>14</td><td>Teléfono (Celular)</td><td>33</td><td>62.3</td></tr> <tr><td>15</td><td>Alumbrada publico</td><td>37</td><td>69.8</td></tr> <tr><td>16</td><td>Mantenimiento de calles</td><td>0</td><td>0.0</td></tr> </tbody> </table>	No	Servicios Publicos	Lo reciben		Cant.	%	1	Agua de pozo propio	1	1.9	2	Agua domiciliar de pozo comunal	2	3.8	3	Acarrea agua de rio o quebrada	1	1.9	4	Agua domiciliar por acueducto	44	83.0	5	Agua llave publica / fuente	8	15.1	6	Reservorio de agua lluvia	3	5.7	7	Servicio sanitario	8	15.1	8	Letrina	33	62.3	9	Usa la letrina	27	50.9	10	Recolección de basura	0	0.0	11	Aseo de calles	0	0.0	12	Energia eléctrica domiciliaria	31	58.5	13	Teléfono (Hondutel)	0	0.0	14	Teléfono (Celular)	33	62.3	15	Alumbrada publico	37	69.8	16	Mantenimiento de calles	0	0.0
No	Servicios Publicos			Lo reciben																																																																			
		Cant.	%																																																																				
1	Agua de pozo propio	1	1.9																																																																				
2	Agua domiciliar de pozo comunal	2	3.8																																																																				
3	Acarrea agua de rio o quebrada	1	1.9																																																																				
4	Agua domiciliar por acueducto	44	83.0																																																																				
5	Agua llave publica / fuente	8	15.1																																																																				
6	Reservorio de agua lluvia	3	5.7																																																																				
7	Servicio sanitario	8	15.1																																																																				
8	Letrina	33	62.3																																																																				
9	Usa la letrina	27	50.9																																																																				
10	Recolección de basura	0	0.0																																																																				
11	Aseo de calles	0	0.0																																																																				
12	Energia eléctrica domiciliaria	31	58.5																																																																				
13	Teléfono (Hondutel)	0	0.0																																																																				
14	Teléfono (Celular)	33	62.3																																																																				
15	Alumbrada publico	37	69.8																																																																				
16	Mantenimiento de calles	0	0.0																																																																				

MANCOMUNIDAD CONSEJO INTERMUNICIPAL HIGUITO						
MUNICIPALIDAD DE SAN JUAN DE OPOA						
Encuesta Socioeconomica para Establecer Linea de Base a Nivel Municipal						
(en el marco de los ODM y la ERP)						
DATOS GENERALES						
Municipio: San Juan de Opoa						
Aldea: Las Sandias						
Población: <u>61</u>				Vivienda: <u>12</u>		
12. Clasificación de personas por rangos de edades y sexos				15. Quien atendio el parto		
No	Rangos de Edades	No. De Personas	Sexo		saben leer y escribir	
			F	M	F	M
1	Menores de 1 año	2	0	2	0	0
2	De 1 a 4 años	4	1	3	0	0
3	De 5 a 6 años	5	2	3	1	1
4	De 7 a 12 años	8	2	6	2	5
5	De 13 a 15 años	9	2	7	2	7
6	De 16 a 18 años	4	2	2	2	2
7	De 19 a 23 años	3	1	2	1	2
8	De 24 a 30 años	4	2	2	1	1
9	De 31 a 40 años	6	3	3	1	2
10	De 41 a 50 años	6	4	2	2	2
11	De 51 a 64 años	8	5	3	2	2
12	De 65 años y mas	2	0	2	0	0
13. Cuantas madres solteras hay en el hogar:				16. Hubo alguna muerte materna durante el parto o post parto en la familia en el 2013 (hogares)		
<u>3</u> <u>21.4</u> %				1. Si <u>0</u> <u>0.0</u> % 2. No <u>12</u> <u>0.0</u> %		
14. Cuantos niñ@s nacieron en la familia durante 2013:				17. Planifica la familia con su pareja:		
<u>2</u> <u>16.7</u> %				1. Si <u>3</u> <u>25.0</u> % 2. No <u>9</u> <u>75.0</u> %		
Femenino <u>0</u> <u>0.0</u> %				18. Tipo de método que usa:		
Masculino <u>2</u> <u>100.0</u> %				1. Ritmo <u>2</u> <u>66.7</u> %		
Mujeres en edad reproductiva				2. Diu <u>0</u> <u>0.0</u> %		
<u>10</u>				3. Pastilla <u>0</u> <u>0.0</u> %		
				4. Preservativo <u>0</u> <u>0.0</u> %		
				5. Inyección <u>0</u> <u>0.0</u> %		
				6. Operación <u>1</u> <u>33.3</u> %		
				6.1. F <u>1</u> <u>33.3</u> %		
				6.2. M <u>0</u> <u>0.0</u> %		

19. Se murio en la familia un niño (a) menor de 5 años en el 2013:

1. Si 0 0.0 %

2. No 12 100.0 %

Femenino 0 0.0 %

Masculino 0 0.0 %

20. Se manifestaron en algun miembro de su familia las siguientes enfermedades, durante el 2013:

No	Tipo de enfermedad	Se		Sexo				Asistencia					
		manifesto		M	%	F	%	Publi ca	%	Priv ada	%	Pro pia	%
		Si	%										
1	Infecciones Respiratorias Agudas	7	11	2	29	5	71	7	100	0	0	0	0
2	Dengue Clásico	16	26	6	38	10	63	7	44	0	0	9	56
3	Paludismo	1	2	0	0	1	0	1	0	0	0	0	0
4	Dengue Hemorrágico	0	0	0	0	0	0	0	0	0	0	0	0
5	Chagas	1	2	1	0	0	0	1	0	0	0	0	0
6	Alcoholismo	1	2	1	0	0	0	0	0	0	0	1	0
7	Discapacidad en niños (5-18)	1	2	1	0	0	0	1	0	0	0	0	0
8	Tuberculosis	0	0	0	0	0	0	0	0	0	0	0	0
9	Cancer	0	0	0	0	0	0	0	0	0	0	0	0
10	Diarreas	4	7	2	50	2	50	1	25	0	0	3	75
11	De la piel	4	7	3	0	1	0	3	0	0	0	1	0
12	Otros:	0	0	0	0	0	0	0	0	0	0	0	0

21. Tipo de vivienda en uso:

Casa 12 100.0 %

Apartamento Independiente 0 0.0 %

Local no abitacional 0 0.0 %

Cuarto mesón (cuarterias) 0 0.0 %

Casa improvisada 0 0.0 %

22. Materiales de construcción de las paredes:

1. Adobe 8 66.7 %

2. Bloque 0 0.0 %

3. Bahareque 2 0.0 %

4. Madera 0 0.0 %

5. Desperdicios 0 0.0 %

6. Ladrillo 2 0.0 %

23. Tenencia de la vivienda:

Propia totalmente pagada 10 83.3 %

Dominio:

Pleno 8 80.0 %

Escritura 1 10.0 %

Util 1 10.0 %

Sexo:

Masculino 10 100.0 %

Femenino 0 0.0 %

Ambos 0 0.0 %

Propia Pagando 0 0.0 %

Alquilada 1 8.3 %

Prestada 1 8.3 %

<p>24. Cuales son los principales problemas de la vivienda.</p>			
No tiene repello	<u>7</u>	<u>58.3</u>	%
Piso de tierra	<u>8</u>	<u>66.7</u>	%
Falta de cielo falso	<u>11</u>	<u>91.7</u>	%
Problemas estructurales	<u>7</u>	<u>58.3</u>	%
Techo en mal estado	<u>7</u>	<u>58.3</u>	%
Ninguno	<u>1</u>	<u>8.3</u>	%
Externo		<u>7</u>	<u>100.0</u> %
Interno		<u>7</u>	<u>100.0</u> %
25. Condiciones de la vivienda:		29. Cuántas piezas se utilizan como dormitorio:	
Buena	<u>1</u>	<u>8.3</u>	%
Regular	<u>2</u>	<u>16.7</u>	%
Mala	<u>9</u>	<u>75.0</u>	%
Una		<u>8</u>	<u>66.7</u> %
Dos		<u>3</u>	<u>25.0</u> %
Tres		<u>1</u>	<u>8.3</u> %
Cuatro y mas		<u>0</u>	<u>0.0</u> %
26. Freceuntementeque utilizan para cocinar:		30. Cuántas familias viven en esta casa:	
Electricidad	<u>0</u>	<u>0.0</u>	%
Gas volátil (Chimbo)	<u>0</u>	<u>0.0</u>	%
Gas (Kerosén)	<u>0</u>	<u>0.0</u>	%
Leña	<u>12</u>	<u>100.0</u>	%
Una		<u>10</u>	<u>83.3</u> %
Dos		<u>2</u>	<u>16.7</u> %
Tres		<u>0</u>	<u>0.0</u> %
Cuatro		<u>0</u>	<u>0.0</u> %
Cinco y mas		<u>0</u>	<u>0.0</u> %
		Familias <u>14</u>	
27. Cuantas piezas tiene esta vivienda:		31. Ha emigrado algun miembro de su hogar:	
Una	<u>2</u>	<u>16.7</u>	%
Dos	<u>4</u>	<u>33.3</u>	%
Tres	<u>2</u>	<u>16.7</u>	%
Cuatro	<u>1</u>	<u>8.3</u>	%
Cinco	<u>2</u>	<u>16.7</u>	%
Seis y mas	<u>1</u>	<u>8.3</u>	%
Si		<u>4</u>	<u>33.3</u> %
Cuantos		<u>6</u>	<u>50.0</u> %
Sexo:			
Maculino		<u>6</u>	<u>100.0</u> %
Femenino		<u>0</u>	<u>0.0</u> %
Dentro del pais		<u>0</u>	<u>0.0</u> %
Otro pais		<u>6</u>	<u>100.0</u> %
No		<u>8</u>	<u>66.7</u> %
28. Cuantos baños tiene:		32. Conoce usted casos de violencia intrafamiliar en el barrio en el ultimo año:	
No tiene baño	<u>5</u>	<u>41.7</u>	%
Uno	<u>5</u>	<u>41.7</u>	%
Dos	<u>2</u>	<u>16.7</u>	%
Tres y mas	<u>0</u>	<u>0.0</u>	%
Si		<u>0</u>	<u>0</u> %
Cuantos		<u>0</u>	<u>0</u> %
No		<u>12</u>	<u>100.00</u> %

33. Le ha sucedido algún caso de violencia a usted o a su familia en el ultimo año:

Si 0 0.0 % Cuantos 0 0.0 % No 12 100.0 %

34. Situación educativa actual, e igualdad entre los sexos, de los niños en edad escolar (5 a 18 año 30)

Sexo		Grado que actualmente cursan o cursaron											Estudian ahora	
M	F	Pre Grado	Primer Grado	Segundo Grado	Tercero Grado	Cuarto Grado	Quinto Grado	Sexto Grado	Básico	Diver.	Univ.	Ning.	Si	No
9	21	4	3	5	2	2	1	3	6	2	0	2	15	15
30.0%	70.0%	13.3%	10.0%	16.7%	6.7%	6.7%	3.3%	10.0%	20.0%	6.7%	0.0%	6.7%	50.0%	50.0%

35. Profesión u oficio e ingresos de los miembros de la familia en edad de trabajar:

Pea Ocupada y Desocupada

Si	%	No	%	Ingresos	Cant.	%
				Menos de 1,000	5	38.5 %
13	56.5	10	43.5	entre Lps. 1,001 a 2,000	5	38.5 %
				entre Lps. 2,001 a 4,000	3	23.1 %
				entre Lps. 4,001 a 8,000	0	0.0 %
				entre Lps. 8,001 y más	0	0.0 %

36. Alguien de la familia ha obtenido algún tipo de prestamo:

Si	<u> 2 </u>	<u> 16.67 </u> %
No	<u> 10 </u>	<u> 83.33 </u> %
M	<u> 2 </u>	<u> 100.00 </u> %
F	<u> 0 </u>	<u> - </u> %

37. Reciben remesas:

Si	<u> 1 </u>	<u> 8.33 </u> %
No	<u> 11 </u>	<u> 91.67 </u> %

38. Cuanto lps.

No.	Rango	Cant.	%
1	0.01 - 1000.00	0	-
2	1000.01 -2000.00	0	-
3	2000.01 - y mas	1	100.00

39. Cuantos son los ingresos mensuales familiares:

Rangos (Lps)	Hogar	%
de 1,000.00	4	33.33
1,001 - 2,000	3	25
2,001 - 4,000	4	33.33
4,001 - 8,000	1	8.333
8,001 - 12,000	0	0
12,001 - 20,000	0	0
20,001 - 30,000	0	0
30,001 - 50,000	0	0
50,001 y Mas	0	0

38. Cuanto lps.

40. Los ingresos familiares ajustan para alimentarse los:

1. 3 tiempos	<u> 5 </u>	<u> 41.7 </u> %
2. 2 tiempos	<u> 5 </u>	<u> 41.7 </u> %
3. 1 tiempos	<u> 2 </u>	<u> 16.7 </u> %

<p>41. Trabaja por cuenta propia la tierra alguien en la familia</p> <p>1. Si <u>11</u> <u>91.7</u> %</p> <p>2. No <u>1</u> <u>8.3</u> %</p> <p>Cuantos</p> <p>Uno <u>8</u> <u>72.7</u> %</p> <p>Dos <u>1</u> <u>9.1</u> %</p> <p>Tres <u>0</u> <u>0.0</u> %</p> <p>Cuatro <u>1</u> <u>9.1</u> %</p> <p>Cinco y mas <u>1</u> <u>9.1</u> %</p>	<p>43. Se producen alimentos en la familia:</p> <p>Si <u>11</u> <u>91.7</u> %</p> <p>No <u>1</u> <u>8.3</u> %</p>																																																																						
<p>42. Tipo de tenencia de la tierra</p> <p>1. Propia pagada <u>3</u> <u>25.0</u> %</p> <p>Pleno <u>3</u> <u>100.0</u> %</p> <p>Util <u>0</u> <u>0.0</u> %</p> <p>2. Propia pagando <u>0</u> <u>0.0</u> %</p> <p>3. Alquilada <u>6</u> <u>50.0</u> %</p> <p>4. Prestada <u>1</u> <u>8.3</u> %</p> <p>5. En litigio <u>1</u> <u>8.3</u> %</p> <p>6. Comunal <u>0</u> <u>0.0</u> %</p> <p>7. No tiene <u>1</u> <u>8.3</u> %</p>	<p>44. Producen suficientes alimentos para autoconsumo:</p> <p>Si <u>8</u> <u>66.7</u> %</p> <p>No <u>4</u> <u>33.3</u> %</p>																																																																						
<p>47. Cuantas mujeres de la familia participan en organizaciones:</p> <p>Ninguno <u>5</u> <u>41.7</u> %</p> <p>Uno <u>7</u> <u>58.3</u> %</p> <p>Dos <u>0</u> <u>0.0</u> %</p> <p>Tres y mas <u>0</u> <u>0.0</u> %</p>	<p>45. De los alimentos que producen obtienen exedentes para la venta:</p> <p>Si <u>2</u> <u>16.7</u> %</p> <p>No <u>10</u> <u>83.3</u> %</p>																																																																						
<p>Indicadores Socioeconómicos de Las Sandias, San Juan de Opoa Copán</p>	<p>46. Cuantos hombres de la familia participan en organizaciones:</p> <p>Ninguno <u>11</u> <u>91.7</u> %</p> <p>Uno <u>1</u> <u>8.3</u> %</p> <p>Dos <u>0</u> <u>0.0</u> %</p> <p>Tres y mas <u>0</u> <u>0.0</u> %</p>																																																																						
	<p>48. En la casa que habita existen los siguientes sevicios publicos:</p>																																																																						
	<table border="1"> <thead> <tr> <th rowspan="2">No</th> <th rowspan="2">Servicios Publicos</th> <th colspan="2">Lo reciben</th> </tr> <tr> <th>Cant.</th> <th>%</th> </tr> </thead> <tbody> <tr> <td>1</td> <td>Agua de pozo propio</td> <td>1</td> <td>8.3</td> </tr> <tr> <td>2</td> <td>Agua domiciliar de pozo comunal</td> <td>2</td> <td>16.7</td> </tr> <tr> <td>3</td> <td>Acarrea agua de rio o quebrada</td> <td>0</td> <td>0.0</td> </tr> <tr> <td>4</td> <td>Agua domiciliar por acueducto</td> <td>9</td> <td>75.0</td> </tr> <tr> <td>5</td> <td>Agua llave publica / fuente</td> <td>0</td> <td>0.0</td> </tr> <tr> <td>6</td> <td>Reservorio de agua lluvia</td> <td>0</td> <td>0.0</td> </tr> <tr> <td>7</td> <td>Servicio sanitario</td> <td>2</td> <td>16.7</td> </tr> <tr> <td>8</td> <td>Letrina</td> <td>7</td> <td>58.3</td> </tr> <tr> <td>9</td> <td>Usa la letrina</td> <td>7</td> <td>58.3</td> </tr> <tr> <td>10</td> <td>Recolección de basura</td> <td>0</td> <td>0.0</td> </tr> <tr> <td>11</td> <td>Aseo de calles</td> <td>0</td> <td>0.0</td> </tr> <tr> <td>12</td> <td>Energia eléctrica domiciliaria</td> <td>7</td> <td>58.3</td> </tr> <tr> <td>13</td> <td>Teléfono (Hondutel)</td> <td>0</td> <td>0.0</td> </tr> <tr> <td>14</td> <td>Teléfono (Celular)</td> <td>6</td> <td>50.0</td> </tr> <tr> <td>15</td> <td>Alumbrada publico</td> <td>6</td> <td>50.0</td> </tr> <tr> <td>16</td> <td>Mantenimiento de calles</td> <td>0</td> <td>0.0</td> </tr> </tbody> </table>	No	Servicios Publicos	Lo reciben		Cant.	%	1	Agua de pozo propio	1	8.3	2	Agua domiciliar de pozo comunal	2	16.7	3	Acarrea agua de rio o quebrada	0	0.0	4	Agua domiciliar por acueducto	9	75.0	5	Agua llave publica / fuente	0	0.0	6	Reservorio de agua lluvia	0	0.0	7	Servicio sanitario	2	16.7	8	Letrina	7	58.3	9	Usa la letrina	7	58.3	10	Recolección de basura	0	0.0	11	Aseo de calles	0	0.0	12	Energia eléctrica domiciliaria	7	58.3	13	Teléfono (Hondutel)	0	0.0	14	Teléfono (Celular)	6	50.0	15	Alumbrada publico	6	50.0	16	Mantenimiento de calles	0	0.0
	No			Servicios Publicos	Lo reciben																																																																		
		Cant.	%																																																																				
	1	Agua de pozo propio	1	8.3																																																																			
	2	Agua domiciliar de pozo comunal	2	16.7																																																																			
	3	Acarrea agua de rio o quebrada	0	0.0																																																																			
	4	Agua domiciliar por acueducto	9	75.0																																																																			
	5	Agua llave publica / fuente	0	0.0																																																																			
	6	Reservorio de agua lluvia	0	0.0																																																																			
	7	Servicio sanitario	2	16.7																																																																			
	8	Letrina	7	58.3																																																																			
	9	Usa la letrina	7	58.3																																																																			
	10	Recolección de basura	0	0.0																																																																			
	11	Aseo de calles	0	0.0																																																																			
12	Energia eléctrica domiciliaria	7	58.3																																																																				
13	Teléfono (Hondutel)	0	0.0																																																																				
14	Teléfono (Celular)	6	50.0																																																																				
15	Alumbrada publico	6	50.0																																																																				
16	Mantenimiento de calles	0	0.0																																																																				

MANCOMUNIDAD CONSEJO INTERMUNICIPAL HIGUITO						
MUNICIPALIDAD DE SAN JUAN DE OPOA						
Encuesta Socioeconomica para Establecer Linea de Base a Nivel Municipal						
(en el marco de los ODM y la ERP)						
DATOS GENERALES						
Municipio: San Juan de Opoa						
Aldea: Torihuaque						
Población: <u>587</u>				Vivienda: <u>140</u>		
12. Clasificación de personas por rangos de edades y sexos				15. Quien atendió el parto		
No	Rangos de Edades	No. De Personas	Sexo		saben leer y escribir	
			F	M	F	M
1	Menores de 1 año	13	8	5	0	0
2	De 1 a 4 años	62	35	27	1	0
3	De 5 a 6 años	25	13	12	4	8
4	De 7 a 12 años	95	58	37	58	35
5	De 13 a 15 años	47	24	23	23	22
6	De 16 a 18 años	51	24	27	22	23
7	De 19 a 23 años	52	27	25	27	25
8	De 24 a 30 años	49	25	24	23	23
9	De 31 a 40 años	70	33	37	30	33
10	De 41 a 50 años	56	29	27	21	17
11	De 51 a 64 años	41	18	23	13	14
12	De 65 años y mas	26	14	12	3	4
13. Cuantas madres solteras hay en el hogar:				16. Hubo alguna muerte materna durante el parto o post parto en la familia en el 2013 (hogares)		
<u>38</u> <u>23.6</u> %				1. Si <u>0</u> <u>0.0</u> % 2. No <u>140</u> <u>0.0</u> %		
14. Cuantos niñ@s nacieron en la familia durante 2013:				17. Planifica la familia con su pareja:		
<u>19</u> <u>13.6</u> %				1. Si <u>71</u> <u>50.7</u> % 2. No <u>62</u> <u>44.3</u> %		
Femenino <u>12</u> <u>63.2</u> %				18. Tipo de método que usa:		
Masculino <u>7</u> <u>36.8</u> %				1. Ritmo <u>1</u> <u>1.4</u> %		
Mujeres en edad reproductiva				2. Diu <u>3</u> <u>4.2</u> %		
<u>133</u>				3. Pastilla <u>3</u> <u>4.2</u> %		
				4. Preservativo <u>0</u> <u>0.0</u> %		
				5. Inyección <u>53</u> <u>74.6</u> %		
				6. Operación <u>18</u> <u>25.4</u> %		
				6.1. F <u>18</u> <u>25.4</u> %		
				6.2. M <u>0</u> <u>0.0</u> %		

19. Se murio en la familia un niño (a) menor de 5 años en el 2013:

1. Si 1 0.7 %

2. No 139 99.3 %

Femenino 0 0.0 %

Masculino 1 0.0 %

20. Se manifestaron en algun miembro de su familia las siguientes enfermedades, durante el 2013:

No	Tipo de enfermedad	Se manifesto		Sexo				Asistencia					
		Si	%	M	%	F	%	Publi ca	%	Priv ada	%	Pro pia	%
1	Infecciones Respiratorias Agudas	29	5	14	48	15	52	15	52	0	0	14	48
2	Dengue Clásico	16	3	10	63	6	38	9	56	1	6	6	38
3	Paludismo	3	1	1	0	2	0	2	0	0	0	1	0
4	Dengue Hemorrágico	0	0	0	0	0	0	0	0	0	0	0	0
5	Chagas	0	0	0	0	0	0	0	0	0	0	0	0
6	Alcoholismo	0	0	0	0	0	0	0	0	0	0	0	0
7	Discapacidad en niños (5-18)	11	2	5	0	6	0	8	0	2	0	4	0
8	Tuberculosis	0	0	0	0	0	0	0	0	0	0	0	0
9	Cancer	0	0	0	0	0	0	0	0	0	0	0	0
10	Diarreas	4	1	3	75	1	25	2	50	0	0	2	50
11	De la piel	8	1	2	0	6	0	4	0	0	0	4	0
12	Otros:	0	0	0	0	0	0	0	0	0	0	0	0

21. Tipo de vivienda en uso:

Casa 140 100.0 %

Apartamento Independiente 0 0.0 %

Local no abitacional 0 0.0 %

Cuarto mesón (cuarterías) 0 0.0 %

Casa improvisada 0 0.0 %

22. Materiales de construcción de las paredes:

1. Adobe 130 92.9 %

2. Bloque 5 0.0 %

3. Bahareque 0 0.0 %

4. Madera 0 0.0 %

5. Desperdicios 1 0.0 %

6. Ladrillo 4 0.0 %

23. Tenencia de la vivienda:

Propia totalmente pagada 131 93.6 %

Dominio:

Pleno 115 87.8 %

Escritura 0 0.0 %

Util 16 12.2 %

Sexo:

Masculino 98 74.8 %

Femenino 27 20.6 %

Ambos 6 4.6 %

Propia Pagando 2 1.4 %

Alquilada 2 1.4 %

Prestada 5 3.6 %

24. Cuales son los principales problemas de la vivienda.			
No tiene repello	<u>116</u>	<u>82.9</u>	%
Piso de tierra	<u>81</u>	<u>57.9</u>	%
Falta de cielo falso	<u>125</u>	<u>89.3</u>	%
Problemas estructurales	<u>87</u>	<u>62.1</u>	%
Techo en mal estado	<u>59</u>	<u>42.1</u>	%
Ninguno	<u>9</u>	<u>6.4</u>	%
Externo		<u>112</u>	<u>96.6</u> %
Interno		<u>113</u>	<u>97.4</u> %
25. Condiciones de la vivienda:			
Buena	<u>9</u>	<u>6.4</u>	%
Regular	<u>22</u>	<u>15.7</u>	%
Mala	<u>109</u>	<u>77.9</u>	%
26. Freceuntementeque utilizan para cocinar:			
Electricidad	<u>1</u>	<u>0.7</u>	%
Gas volátil (Chimbo)	<u>1</u>	<u>0.7</u>	%
Gas (Kerosén)	<u>0</u>	<u>0.0</u>	%
Leña	<u>140</u>	<u>100.0</u>	%
27. Cuantas piezas tiene esta vivienda:			
Una	<u>5</u>	<u>3.6</u>	%
Dos	<u>15</u>	<u>10.7</u>	%
Tres	<u>43</u>	<u>30.7</u>	%
Cuatro	<u>46</u>	<u>32.9</u>	%
Cinco	<u>15</u>	<u>10.7</u>	%
Seis y mas	<u>16</u>	<u>11.4</u>	%
28. Cuantos baños tiene:			
No tiene baño	<u>81</u>	<u>57.9</u>	%
Uno	<u>53</u>	<u>37.9</u>	%
Dos	<u>6</u>	<u>4.3</u>	%
Tres y mas	<u>0</u>	<u>0.0</u>	%
29. Cuántas piezas se utilizan como dormitorio:			
Una	<u>69</u>	<u>49.3</u>	%
Dos	<u>47</u>	<u>33.6</u>	%
Tres	<u>21</u>	<u>15.0</u>	%
Cuatro y mas	<u>3</u>	<u>2.1</u>	%
30. Cuántas familias viven en esta casa:			
Una	<u>120</u>	<u>85.7</u>	%
Dos	<u>19</u>	<u>13.6</u>	%
Tres	<u>1</u>	<u>0.7</u>	%
Cuatro	<u>0</u>	<u>0.0</u>	%
Cinco y mas	<u>0</u>	<u>0.0</u>	%
		Familias	<u>161</u>
31. Ha emigrado algun miembro de su hogar:			
Si	<u>19</u>	<u>13.6</u>	%
Cuantos	<u>34</u>	<u>24.3</u>	%
Sexo:			
Maculino	<u>23</u>	<u>67.6</u>	%
Femenino	<u>11</u>	<u>32.4</u>	%
Dentro del pais	<u>20</u>	<u>58.8</u>	%
Otro pais	<u>14</u>	<u>41.2</u>	%
No	<u>121</u>	<u>86.4</u>	%
32. Conoce usted casos de violencia intrafamiliar en el barrio en el ultimo año:			
Si	<u>2</u>	<u>1.43</u>	%
Cuantos	<u>2</u>	<u>100</u>	%
No	<u>138</u>	<u>98.57</u>	%

33. Le ha sucedido algún caso de violencia a usted o a su familia en el ultimo año:

Si 5 0.0 % Cuantos 6 0.0 % No 135 96.4 %

34. Situación educativa actual, e igualdad entre los sexos, de los niños en edad escolar (5 a 18 ai 289)

Sexo		Grado que actualmente cursan o cursaron											Estudian ahora	
M	F	Pre Grado	Primer Grado	Segundo Grado	Tercero Grado	Cuarto Grado	Quinto Grado	Sexto Grado	Básico	Diver.	Univ.	Ning.	Si	No
156	133	17	28	29	31	23	25	51	50	10	2	23	154	135
54. %	46. %	5.9 %	9.7 %	10.0 %	10.7 %	8.0 %	8.7 %	17.6 %	17.3 %	3.5 %	0.7 %	8.0 %	53.5 %	46.7 %

35. Profesión u oficio e ingresos de los miembros de la familia en edad de trabajar:

Pea Ocupada y Desocupada

Si	%	No	%	Ingresos	Cant.	%
179	84.4	33	15.6	Ingresos Menos de 1,000	112	62.6 %
				Ingresos entre Lps. 1,001 a 2,000	30	16.8 %
				Ingresos entre Lps. 2,001 a 4,000	31	17.3 %
				Ingresos entre Lps. 4,001 a 8,000	0	0.0 %
				Ingresos entre Lps. 8,001 y más	6	3.4 %

36. Alguien de la familia ha obtenido algún tipo de prestamo:

Si 19 13.57 %
 No 121 86.43 %
 M 18 94.74 %
 F 1 5.26 %

39. Cuantos son los ingresos mensuales familiares:

Rangos (Lps)	Hogar	%
de 1,000.00	44	31.43
1,001 - 2,000	52	37.14
2,001 - 4,000	34	24.29
4,001 - 8,000	4	2.857
8,001 - 12,000	6	4.286
12,001 - 20,000	0	0
20,001 - 30,000	0	0
30,001 - 50,000	0	0
50,001 y Mas	0	0

37. Reciben remesas:

Si 4 2.86 %
 No 136 97.14 %

38. Cuanto lps.

No.	Rango	Cant.	%
1	0.01 - 1000.00	2	50.00
2	1000.01 - 2000.00	2	50.00
3	2000.01 - y mas	0	-

40. Los ingresos familiares ajustan para alimentarse los:

1. 3 tiempos 98 70.0 %
 2. 2 tiempos 28 20.0 %
 3. 1 tiempos 14 10.0 %

<p>41. Trabaja por cuenta propia la tierra alguien en la familia</p> <p>1. Si <u>120</u> <u>85.7</u> %</p> <p>2. No <u>20</u> <u>14.3</u> %</p> <p>M <u>169</u> <u>140.8</u> %</p> <p>F <u>4</u> <u>3.3</u> %</p> <p>Cuantos</p> <p>Uno <u>86</u> <u>71.7</u> %</p> <p>Dos <u>21</u> <u>17.5</u> %</p> <p>Tres <u>10</u> <u>8.3</u> %</p> <p>Cuatro <u>1</u> <u>0.8</u> %</p> <p>Cinco y mas <u>2</u> <u>1.7</u> %</p>	<p>43. Se producen alimentos en la familia:</p> <p>Si <u>119</u> <u>85.0</u> %</p> <p>No <u>21</u> <u>15.0</u> %</p>																																																																						
<p>42. Tipo de tenencia de la tierra</p> <p>1. Propia pagada <u>59</u> <u>42.1</u> %</p> <p>Pleno <u>58</u> <u>98.3</u> %</p> <p>Util <u>1</u> <u>1.7</u> %</p> <p>2. Propia pagando <u>4</u> <u>2.9</u> %</p> <p>3. Alquilada <u>43</u> <u>30.7</u> %</p> <p>4. Prestada <u>13</u> <u>9.3</u> %</p> <p>5. En litigio <u>0</u> <u>0.0</u> %</p> <p>6. Comunal <u>0</u> <u>0.0</u> %</p> <p>7. No tiene <u>21</u> <u>15.0</u> %</p>	<p>44. Producen suficientes alimentos para autoconsumo:</p> <p>Si <u>113</u> <u>80.7</u> %</p> <p>No <u>27</u> <u>19.3</u> %</p>																																																																						
<p>47. Cuantas mujeres de la familia participan en organizaciones:</p> <p>Ninguno <u>124</u> <u>88.6</u> %</p> <p>Uno <u>16</u> <u>11.4</u> %</p> <p>Dos <u>0</u> <u>0.0</u> %</p> <p>Tres y mas <u>0</u> <u>0.0</u> %</p>	<p>45. De los alimentos que producen obtienen exedentes para la venta:</p> <p>Si <u>72</u> <u>51.4</u> %</p> <p>No <u>68</u> <u>48.6</u> %</p>																																																																						
<p>Indicadores Socioeconómicos de Torihuaque, San Juan de Opoa Copán</p>	<p>46. Cuantos hombres de la familia participan en organizaciones:</p> <p>Ninguno <u>108</u> <u>77.1</u> %</p> <p>Uno <u>23</u> <u>16.4</u> %</p> <p>Dos <u>7</u> <u>5.0</u> %</p> <p>Tres y mas <u>2</u> <u>1.4</u> %</p>																																																																						
	<p>48. En la casa que habita existen los siguientes sevicios publicos:</p>																																																																						
	<table border="1"> <thead> <tr> <th rowspan="2">No</th> <th rowspan="2">Servicios Publicos</th> <th colspan="2">Lo reciben</th> </tr> <tr> <th>Cant.</th> <th>%</th> </tr> </thead> <tbody> <tr> <td>1</td> <td>Agua de pozo propio</td> <td>4</td> <td>2.9</td> </tr> <tr> <td>2</td> <td>Agua domiciliar de pozo comunal</td> <td>23</td> <td>16.4</td> </tr> <tr> <td>3</td> <td>Acarrea agua de rio o quebrada</td> <td>4</td> <td>2.9</td> </tr> <tr> <td>4</td> <td>Agua domiciliar por acueducto</td> <td>91</td> <td>65.0</td> </tr> <tr> <td>5</td> <td>Agua llave publica / fuente</td> <td>0</td> <td>0.0</td> </tr> <tr> <td>6</td> <td>Reservorio de agua lluvia</td> <td>0</td> <td>0.0</td> </tr> <tr> <td>7</td> <td>Servicio sanitario</td> <td>19</td> <td>13.6</td> </tr> <tr> <td>8</td> <td>Letrina</td> <td>55</td> <td>39.3</td> </tr> <tr> <td>9</td> <td>Usa la letrina</td> <td>54</td> <td>38.6</td> </tr> <tr> <td>10</td> <td>Recolección de basura</td> <td>0</td> <td>0.0</td> </tr> <tr> <td>11</td> <td>Aseo de calles</td> <td>0</td> <td>0.0</td> </tr> <tr> <td>12</td> <td>Energia eléctrica domiciliaria</td> <td>125</td> <td>89.3</td> </tr> <tr> <td>13</td> <td>Teléfono (Hondutel)</td> <td>0</td> <td>0.0</td> </tr> <tr> <td>14</td> <td>Teléfono (Celular)</td> <td>112</td> <td>80.0</td> </tr> <tr> <td>15</td> <td>Alumbrada publico</td> <td>70</td> <td>50.0</td> </tr> <tr> <td>16</td> <td>Mantenimiento de calles</td> <td>0</td> <td>0.0</td> </tr> </tbody> </table>	No	Servicios Publicos	Lo reciben		Cant.	%	1	Agua de pozo propio	4	2.9	2	Agua domiciliar de pozo comunal	23	16.4	3	Acarrea agua de rio o quebrada	4	2.9	4	Agua domiciliar por acueducto	91	65.0	5	Agua llave publica / fuente	0	0.0	6	Reservorio de agua lluvia	0	0.0	7	Servicio sanitario	19	13.6	8	Letrina	55	39.3	9	Usa la letrina	54	38.6	10	Recolección de basura	0	0.0	11	Aseo de calles	0	0.0	12	Energia eléctrica domiciliaria	125	89.3	13	Teléfono (Hondutel)	0	0.0	14	Teléfono (Celular)	112	80.0	15	Alumbrada publico	70	50.0	16	Mantenimiento de calles	0	0.0
	No			Servicios Publicos	Lo reciben																																																																		
		Cant.	%																																																																				
	1	Agua de pozo propio	4	2.9																																																																			
	2	Agua domiciliar de pozo comunal	23	16.4																																																																			
	3	Acarrea agua de rio o quebrada	4	2.9																																																																			
	4	Agua domiciliar por acueducto	91	65.0																																																																			
	5	Agua llave publica / fuente	0	0.0																																																																			
	6	Reservorio de agua lluvia	0	0.0																																																																			
	7	Servicio sanitario	19	13.6																																																																			
	8	Letrina	55	39.3																																																																			
	9	Usa la letrina	54	38.6																																																																			
	10	Recolección de basura	0	0.0																																																																			
	11	Aseo de calles	0	0.0																																																																			
12	Energia eléctrica domiciliaria	125	89.3																																																																				
13	Teléfono (Hondutel)	0	0.0																																																																				
14	Teléfono (Celular)	112	80.0																																																																				
15	Alumbrada publico	70	50.0																																																																				
16	Mantenimiento de calles	0	0.0																																																																				

MANCOMUNIDAD CONSEJO INTERMUNICIPAL HIGUITO						
MUNICIPALIDAD DE SAN JUAN DE OPOA						
Encuesta Socioeconomica para Establecer Linea de Base a Nivel Municipal (en el marco de los ODM y la ERP)						
DATOS GENERALES						
Municipio: San Juan de Opoa						
Aldea: El Limon						
Población: <u>444</u>				Vivienda: <u>105</u>		
12. Clasificación de personas por rangos de edades y sexos				15. Quien atendio el parto		
No	Rangos de Edades	No. De Personas	Sexo		saben leer y escribir	
			F	M	F	M
1	Menores de 1 año	7	7	0	0	0
2	De 1 a 4 años	34	19	15	0	0
3	De 5 a 6 años	19	9	10	3	4
4	De 7 a 12 años	66	37	29	37	21
5	De 13 a 15 años	47	19	28	19	28
6	De 16 a 18 años	35	15	20	15	20
7	De 19 a 23 años	43	19	24	19	20
8	De 24 a 30 años	46	23	23	19	17
9	De 31 a 40 años	53	30	23	26	19
10	De 41 a 50 años	33	15	18	12	11
11	De 51 a 64 años	35	18	17	14	13
12	De 65 años y mas	26	15	11	5	5
13. Cuantas madres solteras hay en el hogar:				16. Hubo alguna muerte materna durante el parto o post parto en la familia en el 2013 (hogares)		
<u>21</u> <u>16.7</u> %				1. Si <u>0</u> <u>0.0</u> % 2. No <u>105</u> <u>0.0</u> %		
14. Cuantos niñ@s nacieron en la familia durante 2013:				17. Planifica la familia con su pareja:		
<u>11</u> <u>10.5</u> %				1. Si <u>49</u> <u>46.7</u> % 2. No <u>56</u> <u>53.3</u> %		
Femenino <u>10</u> <u>90.9</u> %				18. Tipo de método que usa:		
Masculino <u>1</u> <u>9.1</u> %				1. Ritmo <u>1</u> <u>2.0</u> %		
Mujeres en edad reproductiva				2. Diu <u>0</u> <u>0.0</u> %		
<u>106</u>				3. Pastilla <u>4</u> <u>8.2</u> %		
				4. Preservativo <u>0</u> <u>0.0</u> %		
				5. Inyección <u>32</u> <u>65.3</u> %		
				6. Operación <u>12</u> <u>24.5</u> %		
				6.1. F <u>12</u> <u>24.5</u> %		
				6.2. M <u>0</u> <u>0.0</u> %		

19. Se murió en la familia un niño (a) menor de 5 años en el 2013:

1. Si 0 0.0 % 2. No 105 100.0 % Femenino 0 0.0 %
Masculino 0 0.0 %

20. Se manifestaron en elgun miembro de su familia las siguientes enfermedades, durante el 2013:

No	Tipo de enfermedad	Se		Sexo				Asistencia					
		manifesto		M	%	F	%	Publi ca	%	Priv ada	%	Pro pia	%
		Si	%										
1	Infecciones Respiratorias Agudas	42	9	26	62	16	38	30	71	0	0	12	29
2	Dengue Clásico	53	12	29	55	24	45	46	87	1	2	6	11
3	Paludismo	2	0	1	0	1	0	2	0	0	0	0	0
4	Dengue Hemorrágico	0	0	0	0	0	0	0	0	0	0	0	0
5	Chagas	0	0	0	0	0	0	0	0	0	0	0	0
6	Alcoholismo	0	0	0	0	0	0	0	0	0	0	0	0
7	Discapacidad en niños (5-18)	0	0	0	0	0	0	0	0	0	0	0	0
8	Tuberculosis	0	0	0	0	0	0	0	0	0	0	0	0
9	Cancer	0	0	0	0	0	0	0	0	0	0	0	0
10	Diarreas	8	2	4	50	4	50	0	0	0	0	8	100
11	De la piel	3	1	2	0	1	0	2	0	0	0	1	0
12	Otros:	6	1	1	0	5	0	5	0	0	0	1	0

21. Tipo de vivienda en uso:

Casa 105 100.0 %
Apartamento Independiente 0 0.0 %
Local no abitacional 0 0.0 %
Cuarto mesón (cuarterias) 0 0.0 %
Casa improvisada 0 0.0 %

22. Materiales de construcción de las paredes:

1. Adobe 96 91.4 %
2. Bloque 4 0.0 %
3. Bahareque 3 0.0 %
4. Madera 0 0.0 %
5. Desperdicios 0 0.0 %
6. Ladrillo 2 0.0 %

23. Tenencia de la vivienda:

Propia totalmente pagada 93 88.6 %

Dominio:

Pleno 67 72.0 %

Escritura 9 9.7 %

Util 17 18.3 %

Sexo:

Masculino 60 64.5 %

Femenino 12 12.9 %

Ambos 21 22.6 %

Propia Pagando 1 1.0 %

Alquilada 3 2.9 %

Prestada 8 7.6 %

24. Cuales son los principales problemas de la vivienda.						
No tiene repello	<u>76</u>	<u>72.4</u>	%	Externo	<u>73</u>	<u>96.1</u> %
				Interno	<u>75</u>	<u>98.7</u> %
Piso de tierra	<u>33</u>	<u>31.4</u>	%			
Falta de cielo falso	<u>75</u>	<u>71.4</u>	%			
Problemas estructurales	<u>28</u>	<u>26.7</u>	%			
Techo en mal estado	<u>13</u>	<u>12.4</u>	%			
Ninguno	<u>1</u>	<u>1.0</u>	%			
25. Condiciones de la vivienda:				29. Cuántas piezas se utilizan como dormitorio:		
Buena	<u>1</u>	<u>1.0</u>	%	Una	<u>63</u>	<u>60.0</u> %
Regular	<u>75</u>	<u>71.4</u>	%	Dos	<u>32</u>	<u>30.5</u> %
Mala	<u>29</u>	<u>27.6</u>	%	Tres	<u>8</u>	<u>7.6</u> %
				Cuatro y mas	<u>2</u>	<u>1.9</u> %
26. Freceuntementeque utilizan para cocinar:				30. Cuántas familias viven en esta casa:		
Electricidad	<u>0</u>	<u>0.0</u>	%	Una	<u>89</u>	<u>84.8</u> %
Gas volátil (Chimbo)	<u>0</u>	<u>0.0</u>	%	Dos	<u>12</u>	<u>11.4</u> %
Gas (Kerosén)	<u>0</u>	<u>0.0</u>	%	Tres	<u>3</u>	<u>2.9</u> %
Leña	<u>105</u>	<u>100.0</u>	%	Cuatro	<u>1</u>	<u>1.0</u> %
				Cinco y mas	<u>0</u>	<u>0.0</u> %
27. Cuantas piezas tiene esta vivienda:				31. Ha emigrado algun miembro de su hogar:		
Una	<u>3</u>	<u>2.9</u>	%	Si	<u>21</u>	<u>20.0</u> %
Dos	<u>20</u>	<u>19.0</u>	%	Cuantos	<u>37</u>	<u>35.2</u> %
Tres	<u>37</u>	<u>35.2</u>	%	Sexo:		
Cuatro	<u>21</u>	<u>20.0</u>	%	Maculino	<u>20</u>	<u>54.1</u> %
Cinco	<u>17</u>	<u>16.2</u>	%	Femenino	<u>17</u>	<u>45.9</u> %
Seis y mas	<u>7</u>	<u>6.7</u>	%	Dentro del pais	<u>30</u>	<u>81.1</u> %
				Otro pais	<u>7</u>	<u>18.9</u> %
28. Cuantos baños tiene:				32. Conoce usted casos de violencia intrafamiliar en el barrio en el ultimo año:		
No tiene baño	<u>38</u>	<u>36.2</u>	%	Si	<u>0</u>	<u>-</u> %
Uno	<u>64</u>	<u>61.0</u>	%	Cuantos	<u>0</u>	<u>0</u> %
Dos	<u>3</u>	<u>2.9</u>	%	No	<u>105</u>	<u>100.00</u> %
Tres y mas	<u>0</u>	<u>0.0</u>	%			

33. Le ha sucedido algún caso de violencia a usted o a su familia en el ultimo año:

Si 0 0.0 % Cuantos 0 0.0 % No 105 100.0 %

34. Situación educativa actual, e igualdad entre los sexos, de los niños en edad escolar (5 a 18 año 220)

Sexo		Grado que actualmente cursan o cursaron											Estudian ahora	
M	F	Pre Grado	Primer Grado	Segundo Grado	Tercero Grado	Cuarto Grado	Quinto Grado	Sexto Grado	Básico	Diver.	Univ.	Ning.	Si	No
110	110	23	14	19	17	18	15	59	41	6	2	6	119	101
50. %	50. %	10.5 %	6.4 %	8.6 %	7.7 %	8.2 %	6.8 %	26.8 %	18.6 %	2.7 %	0.9 %	2.7 %	54.1 %	45.9 %

35. Profesión u oficio e ingresos de los miembros de la familia en edad de trabajar:

Pea Ocupada y Desocupada

Si	%	No	%	Ingresos		%
				Ingresos Menos de 1,000	<u>115</u>	<u>81.0</u> %
<u>142</u>	<u>93.4</u>	<u>10</u>	<u>6.6</u>	Ingresos entre Lps. 1,001 a 2,000	<u>19</u>	<u>13.4</u> %
				Ingresos entre Lps. 2,001 a 4,000	<u>4</u>	<u>2.8</u> %
				Ingresos entre Lps. 4,001 a 8,000	<u>4</u>	<u>2.8</u> %
				Ingresos entre Lps. 8,001 y más	<u>0</u>	<u>0.0</u> %

36. Alguien de la familia ha obtenido algún tipo de prestamo:

Si 11 10.48 %
 No 94 89.52 %
 M 11 100.00 %
 F 1 9.09 %

39. Cuantos son los ingresos mensuales familiares:

Rangos (Lps)	Hogar	%
de 1,000.00	58	55.24
1,001 - 2,000	29	27.62
2,001 - 4,000	13	12.38
4,001 - 8,000	5	4.762
8,001 - 12,000	0	0
12,001 - 20,000	0	0
20,001 - 30,000	0	0
30,001 - 50,000	0	0
50,001 y Mas	0	0

37. Reciben remesas:

Si 12 11.43 %
 No 93 88.57 %

38. Cuanto lps.

No.	Rango	Cant.	%
1	0.01 - 1000.00	10	83.33
2	1000.01 - 2000.00	1	8.33
3	2000.01 - y mas	1	8.33

40. Los ingresos familiares ajustan para alimentarse los:

1. 3 tiempos 53 50.5 %
 2. 2 tiempos 48 45.7 %
 3. 1 tiempos 4 3.8 %

<p>41. Trabaja por cuenta propia la tierra alguien en la familia</p> <p>1. Si <u>90</u> <u>85.7</u> %</p> <p>2. No <u>15</u> <u>14.3</u> %</p> <p>M <u>126</u> <u>140.0</u> %</p> <p>Cuantos F <u>1</u> <u>1.1</u> %</p> <p>Uno <u>63</u> <u>70.0</u> %</p> <p>Dos <u>19</u> <u>21.1</u> %</p> <p>Tres <u>7</u> <u>7.8</u> %</p> <p>Cuatro <u>0</u> <u>0.0</u> %</p> <p>Cinco y mas <u>1</u> <u>1.1</u> %</p>	<p>43. Se producen alimentos en la familia:</p> <p>Si <u>90</u> <u>85.7</u> %</p> <p>No <u>15</u> <u>14.3</u> %</p>																																																																						
<p>42. Tipo de tenencia de la tierra</p> <p>1. Propia pagada <u>48</u> <u>45.7</u> %</p> <p>Pleno <u>35</u> <u>72.9</u> %</p> <p>Util <u>13</u> <u>27.1</u> %</p> <p>2. Propia pagando <u>3</u> <u>2.9</u> %</p> <p>3. Alquilada <u>27</u> <u>25.7</u> %</p> <p>4. Prestada <u>13</u> <u>12.4</u> %</p> <p>5. En litigio <u>0</u> <u>0.0</u> %</p> <p>6. Comunal <u>0</u> <u>0.0</u> %</p> <p>7. No tiene <u>14</u> <u>13.3</u> %</p>	<p>44. Producen suficientes alimentos para autoconsumo:</p> <p>Si <u>83</u> <u>79.0</u> %</p> <p>No <u>22</u> <u>21.0</u> %</p>																																																																						
<p>47. Cuantas mujeres de la familia participan en organizaciones:</p> <p>Ninguno <u>59</u> <u>56.2</u> %</p> <p>Uno <u>44</u> <u>41.9</u> %</p> <p>Dos <u>2</u> <u>1.9</u> %</p> <p>Tres y mas <u>0</u> <u>0.0</u> %</p>	<p>45. De los alimentos que producen obtienen exedentes para la venta:</p> <p>Si <u>44</u> <u>41.9</u> %</p> <p>No <u>61</u> <u>58.1</u> %</p>																																																																						
<p>Indicadores Socioeconómicos de El Limon, San Juan de Opoa Copán</p>	<p>46. Cuantos hombres de la familia participan en organizaciones:</p> <p>Ninguno <u>67</u> <u>63.8</u> %</p> <p>Uno <u>36</u> <u>34.3</u> %</p> <p>Dos <u>2</u> <u>1.9</u> %</p> <p>Tres y mas <u>0</u> <u>0.0</u> %</p> <p>48. En la casa que habita existen los siguientes sevicios publicos:</p> <table border="1"> <thead> <tr> <th rowspan="2">No</th> <th rowspan="2">Servicios Publicos</th> <th colspan="2">Lo reciben</th> </tr> <tr> <th>Cant.</th> <th>%</th> </tr> </thead> <tbody> <tr> <td>1</td> <td>Agua de pozo propio</td> <td>1</td> <td>1.0</td> </tr> <tr> <td>2</td> <td>Agua domiciliar de pozo comunal</td> <td>1</td> <td>1.0</td> </tr> <tr> <td>3</td> <td>Acarrea agua de rio o quebrada</td> <td>1</td> <td>1.0</td> </tr> <tr> <td>4</td> <td>Agua domiciliar por acueducto</td> <td>98</td> <td>93.3</td> </tr> <tr> <td>5</td> <td>Agua llave publica / fuente</td> <td>3</td> <td>2.9</td> </tr> <tr> <td>6</td> <td>Reservorio de agua lluvia</td> <td>3</td> <td>2.9</td> </tr> <tr> <td>7</td> <td>Servicio sanitario</td> <td>42</td> <td>40.0</td> </tr> <tr> <td>8</td> <td>Letrina</td> <td>41</td> <td>39.0</td> </tr> <tr> <td>9</td> <td>Usa la letrina</td> <td>41</td> <td>39.0</td> </tr> <tr> <td>10</td> <td>Recolección de basura</td> <td>0</td> <td>0.0</td> </tr> <tr> <td>11</td> <td>Aseo de calles</td> <td>0</td> <td>0.0</td> </tr> <tr> <td>12</td> <td>Energía eléctrica domiciliaria</td> <td>92</td> <td>87.6</td> </tr> <tr> <td>13</td> <td>Teléfono (Hondutel)</td> <td>0</td> <td>0.0</td> </tr> <tr> <td>14</td> <td>Teléfono (Celular)</td> <td>88</td> <td>83.8</td> </tr> <tr> <td>15</td> <td>Alumbrada publico</td> <td>88</td> <td>83.8</td> </tr> <tr> <td>16</td> <td>Mantenimiento de calles</td> <td>0</td> <td>0.0</td> </tr> </tbody> </table>	No	Servicios Publicos	Lo reciben		Cant.	%	1	Agua de pozo propio	1	1.0	2	Agua domiciliar de pozo comunal	1	1.0	3	Acarrea agua de rio o quebrada	1	1.0	4	Agua domiciliar por acueducto	98	93.3	5	Agua llave publica / fuente	3	2.9	6	Reservorio de agua lluvia	3	2.9	7	Servicio sanitario	42	40.0	8	Letrina	41	39.0	9	Usa la letrina	41	39.0	10	Recolección de basura	0	0.0	11	Aseo de calles	0	0.0	12	Energía eléctrica domiciliaria	92	87.6	13	Teléfono (Hondutel)	0	0.0	14	Teléfono (Celular)	88	83.8	15	Alumbrada publico	88	83.8	16	Mantenimiento de calles	0	0.0
No	Servicios Publicos			Lo reciben																																																																			
		Cant.	%																																																																				
1	Agua de pozo propio	1	1.0																																																																				
2	Agua domiciliar de pozo comunal	1	1.0																																																																				
3	Acarrea agua de rio o quebrada	1	1.0																																																																				
4	Agua domiciliar por acueducto	98	93.3																																																																				
5	Agua llave publica / fuente	3	2.9																																																																				
6	Reservorio de agua lluvia	3	2.9																																																																				
7	Servicio sanitario	42	40.0																																																																				
8	Letrina	41	39.0																																																																				
9	Usa la letrina	41	39.0																																																																				
10	Recolección de basura	0	0.0																																																																				
11	Aseo de calles	0	0.0																																																																				
12	Energía eléctrica domiciliaria	92	87.6																																																																				
13	Teléfono (Hondutel)	0	0.0																																																																				
14	Teléfono (Celular)	88	83.8																																																																				
15	Alumbrada publico	88	83.8																																																																				
16	Mantenimiento de calles	0	0.0																																																																				

MANCOMUNIDAD CONSEJO INTERMUNICIPAL HIGUITO
MUNICIPALIDAD DE SAN JUAN DE OPOA
Encuesta Socioeconomica para Establecer Línea de Base a Nivel Municipal
(en el marco de los ODM y la ERP)

DATOS GENERALES

Municipio: San Juan de Opoa

Aldea: Los Pozos

Población: 494Vivienda: 105

12. Clasificación de personas por rangos de edades y sexos

No	Rangos de Edades	No. De Personas	Sexo		saben leer y escribir	
			F	M	F	M
1	Menores de 1 año	11	7	4	0	0
2	De 1 a 4 años	57	32	25	1	0
3	De 5 a 6 años	33	19	14	19	9
4	De 7 a 12 años	80	33	47	32	41
5	De 13 a 15 años	38	17	21	13	16
6	De 16 a 18 años	33	11	22	11	14
7	De 19 a 23 años	44	17	27	12	19
8	De 24 a 30 años	65	31	34	20	13
9	De 31 a 40 años	57	27	30	17	9
10	De 41 a 50 años	27	12	15	7	5
11	De 51 a 64 años	24	13	11	4	5
12	De 65 años y mas	25	12	13	5	3

13. Cuantas madres solteras hay en el hogar:

14 11.9 %

14. Cuantos niñ@s nacieron en la familia durante 2013:

9 8.6 %

Femenino 5 55.6 %
Masculino 4 44.4 %

Mujeres en edad reproductiva

103

15. Quien atendio el parto

1. Enfermera	<u>3</u>	<u>2.9</u> %
2. Partera	<u>0</u>	<u>0.0</u> %
3. Medico	<u>6</u>	<u>5.8</u> %
4. Ella sola	<u>0</u>	<u>0.0</u> %
5. Marido	<u>0</u>	<u>0.0</u> %
6. Otra Persona	<u>0</u>	<u>0.0</u> %

16. Hubo alguna muerte materna durante el parto o post parto en la familia en el 2013 (hogares)

1. Si 1 0.0 % 2. No 104 0.0 %

17. Planifica la familia con su pareja:

1. Si 50 47.6 % 2. No 55 52.4 %

18. Tipo de método que usa:

1. Ritmo	<u>1</u>	<u>2.0</u> %
2. Diu	<u>5</u>	<u>10.0</u> %
3. Pastilla	<u>0</u>	<u>0.0</u> %
4. Preservativo	<u>0</u>	<u>0.0</u> %
5. Inyección	<u>32</u>	<u>64.0</u> %
6. Operación	<u>12</u>	<u>24.0</u> %
6.1. F	<u>12</u>	<u>24.0</u> %
6.2. M	<u>0</u>	<u>0.0</u> %

19. Se murio en la familia un niño (a) menor de 5 años en el 2013:

1. Si 0 0.0 %

2. No 105 100.0 %

Femenino 0 0.0 %

Masculino 0 0.0 %

20. Se manifestaron en algun miembro de su familia las siguientes enfermedades, durante el 2013:

No	Tipo de enfermedad	Se		Sexo				Asistencia					
		manifesto		M	%	F	%	Publi ca	%	Priv ada	%	Pro pia	%
		Si	%										
1	Infecciones Respiratorias Agudas	87	18	47	54	40	46	23	26	0	0	62	71
2	Dengue Clásico	190	38	102	54	88	46	37	19	0	0	153	81
3	Paludismo	0	0	0	0	0	0	0	0	0	0	0	0
4	Dengue Hemorrágico	0	0	0	0	0	0	0	0	0	0	0	0
5	Chagas	0	0	0	0	0	0	0	0	0	0	0	0
6	Alcoholismo	0	0	0	0	0	0	0	0	0	0	0	0
7	Discapacidad en niños (5-18)	0	0	0	0	0	0	0	0	0	0	0	0
8	Tuberculosis	0	0	0	0	0	0	0	0	0	0	0	0
9	Cancer	0	0	0	0	0	0	0	0	0	0	0	0
10	Diarreas	89	18	40	45	49	55	12	13	0	0	76	85
11	De la piel	29	6	14	0	15	0	11	0	1	0	18	0
12	Otros:	21	4	7	0	14	0	10	0	0	0	11	0

21. Tipo de vivienda en uso:

Casa 104 99.0 %

Apartamento Independiente 0 0.0 %

Local no abitacional 1 0.0 %

Cuarto mesón (cuarterias) 0 0.0 %

Casa improvisada 0 0.0 %

22. Materiales de construcción de las paredes:

1. Adobe 100 95.2 %

2. Bloque 1 0.0 %

3. Bahareque 3 0.0 %

4. Madera 0 0.0 %

5. Desperdicios 0 0.0 %

6. Ladrillo 1 0.0 %

23. Tenencia de la vivienda:

Propia totalmente pagada 101 96.2 %

Dominio:

Pleno 21 20.8 %

Escritura 17 16.8 %

Util 63 62.4 %

Sexo:

Masculino 36 35.6 %

Femenino 17 16.8 %

Ambos 48 47.5 %

Propia Pagando 0 0.0 %

Alquilada 2 1.9 %

Prestada 2 1.9 %

24. Cuales son los principales problemas de la vivienda.			
No tiene repello	<u>96</u>	<u>91.4</u>	%
Piso de tierra	<u>84</u>	<u>80.0</u>	%
Falta de cielo falso	<u>92</u>	<u>87.6</u>	%
Problemas estructurales	<u>32</u>	<u>30.5</u>	%
Techo en mal estado	<u>50</u>	<u>47.6</u>	%
Ninguno	<u>1</u>	<u>1.0</u>	%
Externo		<u>93</u>	<u>96.9</u> %
Interno		<u>96</u>	<u>100.0</u> %
25. Condiciones de la vivienda:		29. Cuántas piezas se utilizan como dormitorio:	
Buena	<u>1</u>	<u>1.0</u>	%
Regular	<u>23</u>	<u>21.9</u>	%
Mala	<u>81</u>	<u>77.1</u>	%
26. Freceuntementeque utilizan para cocinar:		30. Cuántas familias viven en esta casa:	
Electricidad	<u>0</u>	<u>0.0</u>	%
Gas volátil (Chimbo)	<u>0</u>	<u>0.0</u>	%
Gas (Kerosén)	<u>0</u>	<u>0.0</u>	%
Leña	<u>105</u>	<u>100.0</u>	%
27. Cuantas piezas tiene esta vivienda:		31. Ha emigrado algun miembro de su hogar:	
Una	<u>4</u>	<u>3.8</u>	%
Dos	<u>31</u>	<u>29.5</u>	%
Tres	<u>35</u>	<u>33.3</u>	%
Cuatro	<u>23</u>	<u>21.9</u>	%
Cinco	<u>8</u>	<u>7.6</u>	%
Seis y mas	<u>4</u>	<u>3.8</u>	%
28. Cuantos baños tiene:		32. Conoce usted casos de violencia intrafamiliar en el barrio en el ultimo año:	
No tiene baño	<u>86</u>	<u>81.9</u>	%
Uno	<u>19</u>	<u>18.1</u>	%
Dos	<u>0</u>	<u>0.0</u>	%
Tres y mas	<u>0</u>	<u>0.0</u>	%
		Una	
		<u>55</u> <u>52.4</u> %	
		Dos	
		<u>41</u> <u>39.0</u> %	
		Tres	
		<u>8</u> <u>7.6</u> %	
		Cuatro y mas	
		<u>1</u> <u>1.0</u> %	
		Una	
		<u>92</u> <u>87.6</u> %	
		Dos	
		<u>13</u> <u>12.4</u> %	
		Tres	
		<u>0</u> <u>0.0</u> %	
		Cuatro	
		<u>0</u> <u>0.0</u> %	
		Cinco y mas	
		<u>0</u> <u>0.0</u> %	
		Familias	
		<u>118</u>	
		Si	
		<u>18</u> <u>17.1</u> %	
		Cuantos	
		<u>24</u> <u>22.9</u> %	
		Sexo:	
		Maculino	
		<u>11</u> <u>45.8</u> %	
		Femenino	
		<u>13</u> <u>54.2</u> %	
		Dentro del pais	
		<u>21</u> <u>87.5</u> %	
		Otro pais	
		<u>3</u> <u>12.5</u> %	
		No	
		<u>87</u> <u>82.9</u> %	
		Si	
		<u>1</u> <u>0.95</u> %	
		Cuantos	
		<u>1</u> <u>100</u> %	
		No	
		<u>104</u> <u>99.05</u> %	

33. Le ha sucedido algún caso de violencia a usted o a su familia en el ultimo año:

Si 8 0.0 % Cuantos 9 0.0 % No 97 92.4 %

34. Situación educativa actual, e igualdad entre los sexos, de los niños en edad escolar (5 a 18 año: 240)

Sexo		Grado que actualmente cursan o cursaron											Estudian ahora	
M	F	Pre Grado	Primer Grado	Segundo Grado	Tercero Grado	Cuarto Grado	Quinto Grado	Sexto Grado	Básico	Diver.	Univ.	Ning.	Si	No
102	138	18	37	34	24	27	18	46	2	1	0	33	119	121
42. %	57. %	7.5 %	15.4 %	14.2 %	10.0 %	11.3 %	7.5 %	19.2 %	0.8 %	0.4 %	0.0 %	13.8 %	49.6 %	50.4 %

35. Profesión u oficio e ingresos de los miembros de la familia en edad de trabajar:

Pea Ocupada y Desocupada

Si	%	No	%	Ingresos	Cant.	%
164	87.2	24	12.8	Ingresos Menos de 1,000	151	92.1 %
				Ingresos entre Lps. 1,001 a 2,000	8	4.9 %
				Ingresos entre Lps. 2,001 a 4,000	3	1.8 %
				Ingresos entre Lps. 4,001 a 8,000	2	1.2 %
				Ingresos entre Lps. 8,001 y más	0	0.0 %

36. Alguien de la familia ha obtenido algún tipo de prestamo:

Si 5 4.76 %
 No 100 95.24 %
 M 5 100.00 %
 F 1 20.00 %

39. Cuantos son los ingresos mensuales familiares:

Rangos (Lps)	Hogar	%
de 1,000.00	82	78.1
1,001 - 2,000	15	14.29
2,001 - 4,000	5	4.762
4,001 - 8,000	3	2.857
8,001 - 12,000	0	0
12,001 - 20,000	0	0
20,001 - 30,000	0	0
30,001 - 50,000	0	0
50,001 y Mas	0	0

37. Reciben remesas:

Si 2 1.90 %
 No 103 98.10 %

38. Cuanto lps.

No.	Rango	Cant.	%
1	0.01 - 1000.00	2	100.00
2	1000.01 - 2000.00	0	-
3	2000.01 - y mas	0	-

40. Los ingresos familiares ajustan para alimentarse los:

1. 3 tiempos 72 68.6 %
 2. 2 tiempos 32 30.5 %
 3. 1 tiempos 1 1.0 %

<p>41. Trabaja por cuenta propia la tierra alguien en la familia</p> <p>1. Si <u>98</u> <u>93.3</u> %</p> <p>2. No <u>7</u> <u>6.7</u> %</p> <p>M <u>147</u> <u>150.0</u> %</p> <p>F <u>3</u> <u>3.1</u> %</p> <p>Cuantos</p> <p>Uno <u>70</u> <u>71.4</u> %</p> <p>Dos <u>12</u> <u>12.2</u> %</p> <p>Tres <u>10</u> <u>10.2</u> %</p> <p>Cuatro <u>4</u> <u>4.1</u> %</p> <p>Cinco y mas <u>2</u> <u>2.0</u> %</p>	<p>43. Se producen alimentos en la familia:</p> <p>Si <u>98</u> <u>93.3</u> %</p> <p>No <u>7</u> <u>6.7</u> %</p>																																																																						
<p>42. Tipo de tenencia de la tierra</p> <p>1. Propia pagada <u>21</u> <u>20.0</u> %</p> <p>Pleno <u>10</u> <u>47.6</u> %</p> <p>Util <u>11</u> <u>52.4</u> %</p> <p>2. Propia pagando <u>2</u> <u>1.9</u> %</p> <p>3. Alquilada <u>63</u> <u>60.0</u> %</p> <p>4. Prestada <u>11</u> <u>10.5</u> %</p> <p>5. En litigio <u>0</u> <u>0.0</u> %</p> <p>6. Comunal <u>1</u> <u>1.0</u> %</p> <p>7. No tiene <u>7</u> <u>6.7</u> %</p>	<p>44. Producen suficientes alimentos para autoconsumo:</p> <p>Si <u>79</u> <u>75.2</u> %</p> <p>No <u>26</u> <u>24.8</u> %</p>																																																																						
<p>47. Cuantas mujeres de la familia participan en organizaciones:</p> <p>Ninguno <u>58</u> <u>55.2</u> %</p> <p>Uno <u>33</u> <u>31.4</u> %</p> <p>Dos <u>12</u> <u>11.4</u> %</p> <p>Tres y mas <u>2</u> <u>1.9</u> %</p>	<p>45. De los alimentos que producen obtienen exedentes para la venta:</p> <p>Si <u>40</u> <u>38.1</u> %</p> <p>No <u>65</u> <u>61.9</u> %</p>																																																																						
<p>Indicadores Socioeconómicos de Los Pozos, San Juan de Opoa Copán</p>	<p>46. Cuantos hombres de la familia participan en organizaciones:</p> <p>Ninguno <u>69</u> <u>65.7</u> %</p> <p>Uno <u>28</u> <u>26.7</u> %</p> <p>Dos <u>6</u> <u>5.7</u> %</p> <p>Tres y mas <u>2</u> <u>1.9</u> %</p> <p>48. En la casa que habita existen los siguientes servicios publicos:</p> <table border="1"> <thead> <tr> <th rowspan="2">No</th> <th rowspan="2">Servicios Publicos</th> <th colspan="2">Lo reciben</th> </tr> <tr> <th>Cant.</th> <th>%</th> </tr> </thead> <tbody> <tr> <td>1</td> <td>Agua de pozo propio</td> <td>7</td> <td>6.7</td> </tr> <tr> <td>2</td> <td>Agua domiciliar de pozo comunal</td> <td>44</td> <td>41.9</td> </tr> <tr> <td>3</td> <td>Acarrea agua de rio o quebrada</td> <td>6</td> <td>5.7</td> </tr> <tr> <td>4</td> <td>Agua domiciliar por acueducto</td> <td>97</td> <td>92.4</td> </tr> <tr> <td>5</td> <td>Agua llave publica / fuente</td> <td>1</td> <td>1.0</td> </tr> <tr> <td>6</td> <td>Reservorio de agua lluvia</td> <td>1</td> <td>1.0</td> </tr> <tr> <td>7</td> <td>Servicio sanitario</td> <td>3</td> <td>2.9</td> </tr> <tr> <td>8</td> <td>Letrina</td> <td>24</td> <td>22.9</td> </tr> <tr> <td>9</td> <td>Usa la letrina</td> <td>17</td> <td>16.2</td> </tr> <tr> <td>10</td> <td>Recolección de basura</td> <td>0</td> <td>0.0</td> </tr> <tr> <td>11</td> <td>Aseo de calles</td> <td>0</td> <td>0.0</td> </tr> <tr> <td>12</td> <td>Energía eléctrica domiciliaria</td> <td>54</td> <td>51.4</td> </tr> <tr> <td>13</td> <td>Teléfono (Hondutel)</td> <td>0</td> <td>0.0</td> </tr> <tr> <td>14</td> <td>Teléfono (Celular)</td> <td>47</td> <td>44.8</td> </tr> <tr> <td>15</td> <td>Alumbrada publico</td> <td>44</td> <td>41.9</td> </tr> <tr> <td>16</td> <td>Mantenimiento de calles</td> <td>0</td> <td>0.0</td> </tr> </tbody> </table>	No	Servicios Publicos	Lo reciben		Cant.	%	1	Agua de pozo propio	7	6.7	2	Agua domiciliar de pozo comunal	44	41.9	3	Acarrea agua de rio o quebrada	6	5.7	4	Agua domiciliar por acueducto	97	92.4	5	Agua llave publica / fuente	1	1.0	6	Reservorio de agua lluvia	1	1.0	7	Servicio sanitario	3	2.9	8	Letrina	24	22.9	9	Usa la letrina	17	16.2	10	Recolección de basura	0	0.0	11	Aseo de calles	0	0.0	12	Energía eléctrica domiciliaria	54	51.4	13	Teléfono (Hondutel)	0	0.0	14	Teléfono (Celular)	47	44.8	15	Alumbrada publico	44	41.9	16	Mantenimiento de calles	0	0.0
No	Servicios Publicos			Lo reciben																																																																			
		Cant.	%																																																																				
1	Agua de pozo propio	7	6.7																																																																				
2	Agua domiciliar de pozo comunal	44	41.9																																																																				
3	Acarrea agua de rio o quebrada	6	5.7																																																																				
4	Agua domiciliar por acueducto	97	92.4																																																																				
5	Agua llave publica / fuente	1	1.0																																																																				
6	Reservorio de agua lluvia	1	1.0																																																																				
7	Servicio sanitario	3	2.9																																																																				
8	Letrina	24	22.9																																																																				
9	Usa la letrina	17	16.2																																																																				
10	Recolección de basura	0	0.0																																																																				
11	Aseo de calles	0	0.0																																																																				
12	Energía eléctrica domiciliaria	54	51.4																																																																				
13	Teléfono (Hondutel)	0	0.0																																																																				
14	Teléfono (Celular)	47	44.8																																																																				
15	Alumbrada publico	44	41.9																																																																				
16	Mantenimiento de calles	0	0.0																																																																				

MANCOMUNIDAD CONSEJO INTERMUNICIPAL HIGUITO
MUNICIPALIDAD DE SAN JUAN DE OPOA
Encuesta Socioeconomica para Establecer Línea de Base a Nivel Municipal
(en el marco de los ODM y la ERP)

DATOS GENERALES

Municipio: San Juan de Opoa

Aldea: El Jagua

Población: 158Vivienda: 39

12. Clasificación de personas por rangos de edades y sexos

No	Rangos de Edades	No. De Personas	Sexo		saben leer y escribir	
			F	M	F	M
1	Menores de 1 año	5	0	5	0	0
2	De 1 a 4 años	12	8	4	0	0
3	De 5 a 6 años	9	3	6	3	5
4	De 7 a 12 años	25	12	13	12	13
5	De 13 a 15 años	16	6	10	6	10
6	De 16 a 18 años	7	4	3	4	3
7	De 19 a 23 años	11	5	6	4	6
8	De 24 a 30 años	21	11	10	8	6
9	De 31 a 40 años	11	4	7	3	4
10	De 41 a 50 años	14	7	7	5	5
11	De 51 a 64 años	16	7	9	3	5
12	De 65 años y mas	11	7	4	2	0

13. Cuantas madres solteras hay en el hogar:

0 0.0 %

14. Cuantos niñ@s nacieron en la familia durante 2013:

3 7.7 %

Femenino 0 0.0 %
Masculino 3 100.0 %

Mujeres en edad reproductiva

30

15. Quien atendio el parto

1. Enfermera	<u>0</u>	<u>0.0</u> %
2. Partera	<u>0</u>	<u>0.0</u> %
3. Medico	<u>3</u>	<u>10.0</u> %
4. Ella sola	<u>0</u>	<u>0.0</u> %
5. Marido	<u>0</u>	<u>0.0</u> %
6. Otra Persona	<u>0</u>	<u>0.0</u> %

16. Hubo alguna muerte materna durante el parto o post parto en la familia en el 2013 (hogares)

1. Si 0 0.0 % 2. No 39 0.0 %

17. Planifica la familia con su pareja:

1. Si 8 20.5 % 2. No 31 79.5 %

18. Tipo de método que usa:

1. Ritmo	<u>0</u>	<u>0.0</u> %
2. Diu	<u>1</u>	<u>12.5</u> %
3. Pastilla	<u>0</u>	<u>0.0</u> %
4. Preservativo	<u>0</u>	<u>0.0</u> %
5. Inyección	<u>6</u>	<u>75.0</u> %
6. Operación	<u>1</u>	<u>12.5</u> %
6.1. F	<u>1</u>	<u>12.5</u> %
6.2. M	<u>0</u>	<u>0.0</u> %

19. Se murio en la familia un niño (a) menor de 5 años en el 2013:

1. Si 0 0.0 % 2. No 39 100.0 % Femenino 0 0.0 %
 Masculino 0 0.0 %

20. Se manifestaron en elgun miembro de su familia las siguientes enfermedades, durante el 2013:

No	Tipo de enfermedad	Se		Sexo				Asistencia					
		manifesto		M		F		Publi		Priv		Pro	
		Si	%	M	%	F	%	ca	%	ada	%	pia	%
1	Infecciones Respiratorias Agudas	29	18	15	52	14	48	23	79	0	0	6	21
2	Dengue Clásico	25	16	13	52	12	48	14	56	0	0	11	44
3	Paludismo	0	0	0	0	0	0	0	0	0	0	0	0
4	Dengue Hemorrágico	0	0	0	0	0	0	0	0	0	0	0	0
5	Chagas	0	0	0	0	0	0	0	0	0	0	0	0
6	Alcoholismo	0	0	0	0	0	0	0	0	0	0	0	0
7	Discapacidad en niños (5-18)	0	0	0	0	0	0	0	0	0	0	0	0
8	Tuberculosis	0	0	0	0	0	0	0	0	0	0	0	0
9	Cancer	0	0	0	0	0	0	0	0	0	0	0	0
10	Diarreas	7	4	7	100	0	0	7	100	0	0	0	0
11	De la piel	8	5	1	0	7	0	5	0	0	0	3	0
12	Otros:	11	7	5	0	6	0	10	0	0	0	1	0

21. Tipo de vivienda en uso:

Casa 39 100.0 %
 Apartamento Independiente 0 0.0 %
 Local no abitacional 0 0.0 %
 Cuarto mesón (cuarterias) 0 0.0 %
 Casa improvisada 0 0.0 %

22. Materiales de construcción de las paredes:

1. Adobe 38 97.4 %
 2. Bloque 1 0.0 %
 3. Bahareque 0 0.0 %
 4. Madera 0 0.0 %
 5. Desperdicios 0 0.0 %
 6. Ladrillo 0 0.0 %

23. Tenecia de la vivienda:

Propia totalmente pagada 39 100.0 %
 Dominio:
 Pleno 22 56.4 %
 Escritura 9 23.1 %
 Util 8 20.5 %
 Sexo:
 Masculino 32 82.1 %
 Femenino 5 12.8 %
 Ambos 2 5.1 %
 Propia Pagando 0 0.0 %
 Alquilada 0 0.0 %
 Prestada 0 0.0 %

24. Cuales son los principales problemas de la vivienda.			
No tiene repello	<u>35</u>	<u>89.7</u> %	Externo <u>35</u> <u>100.0</u> % Interno <u>35</u> <u>100.0</u> %
Piso de tierra	<u>23</u>	<u>59.0</u> %	
Falta de cielo falso	<u>38</u>	<u>97.4</u> %	
Problemas estructurales	<u>31</u>	<u>79.5</u> %	
Techo en mal estado	<u>32</u>	<u>82.1</u> %	
Ninguno	<u>1</u>	<u>2.6</u> %	
25. Condiciones de la vivienda:		29. Cuántas piezas se utilizan como dormitorio:	
Buena	<u>1</u>	<u>2.6</u> %	Una <u>27</u> <u>69.2</u> %
Regular	<u>3</u>	<u>7.7</u> %	Dos <u>12</u> <u>30.8</u> %
Mala	<u>35</u>	<u>89.7</u> %	Tres <u>0</u> <u>0.0</u> %
			Cuatro y mas <u>0</u> <u>0.0</u> %
26. Freceuntementeque utilizan para cocinar:		30. Cuántas familias viven en esta casa:	
Electricidad	<u>0</u>	<u>0.0</u> %	Una <u>35</u> <u>89.7</u> %
Gas volátil (Chimbo)	<u>0</u>	<u>0.0</u> %	Dos <u>4</u> <u>10.3</u> %
Gas (Kerosén)	<u>0</u>	<u>0.0</u> %	Tres <u>0</u> <u>0.0</u> %
Leña	<u>39</u>	<u>100.0</u> %	Cuatro <u>0</u> <u>0.0</u> % Familias
			Cinco y mas <u>0</u> <u>0.0</u> % <u>43</u>
27. Cuantas piezas tiene esta vivienda:		31. Ha emigrado algun miembro de su hogar:	
Una	<u>0</u>	<u>0.0</u> %	Si <u>8</u> <u>20.5</u> %
Dos	<u>12</u>	<u>30.8</u> %	Cuantos <u>8</u> <u>20.5</u> %
Tres	<u>18</u>	<u>46.2</u> %	Sexo:
Cuatro	<u>9</u>	<u>23.1</u> %	Maculino <u>5</u> <u>62.5</u> %
Cinco	<u>0</u>	<u>0.0</u> %	Femenino <u>3</u> <u>37.5</u> %
Seis y mas	<u>0</u>	<u>0.0</u> %	Dentro del pais <u>6</u> <u>75.0</u> %
			Otro pais <u>2</u> <u>25.0</u> %
			No <u>31</u> <u>79.5</u> %
28. Cuantos baños tiene:		32. Conoce usted casos de violencia intrafamiliar en el barrio en el ultimo año:	
No tiene baño	<u>28</u>	<u>71.8</u> %	Si <u>0</u> <u>-</u> % Cuantos <u>0</u> <u>0</u> %
Uno	<u>10</u>	<u>25.6</u> %	No <u>39</u> <u>100.00</u> %
Dos	<u>1</u>	<u>2.6</u> %	
Tres y mas	<u>0</u>	<u>0.0</u> %	

33. Le ha sucedido algún caso de violencia a usted o a su familia en el ultimo año:

Si 0 0.0 % Cuantos 0 0.0 % No 39 100.0 %

34. Situación educativa actual, e igualdad entre los sexos, de los niños en edad escolar (5 a 18 año: 71)

Sexo		Grado que actualmente cursan o cursaron											Estudian ahora	
M	F	Pre Grado	Primer Grado	Segundo Grado	Tercero Grado	Cuarto Grado	Quinto Grado	Sexto Grado	Básico	Diver.	Univ.	Ning.	Si	No
30	41	11	4	7	5	6	9	25	2	1	0	1	37	34
42. %	57. %	15.5 %	5.6 %	9.9 %	7.0 %	8.5 %	12.7 %	35.2 %	2.8 %	1.4 %	0.0 %	1.4 %	52.1 %	47.5 %

35. Profesión u oficio e ingresos de los miembros de la familia en edad de trabajar:

Pea Ocupada y Desocupada

Si	%	No	%	Ingresos	Cant.	%
51	98.1	1	1.9	Ingresos Menos de 1,000	24	47.1 %
				Ingresos entre Lps. 1,001 a 2,000	13	25.5 %
				Ingresos entre Lps. 2,001 a 4,000	14	27.5 %
				Ingresos entre Lps. 4,001 a 8,000	0	0.0 %
				Ingresos entre Lps. 8,001 y más	0	0.0 %

36. Alguien de la familia ha obtenido algún tipo de prestamo:

Si 1 2.56 %
 No 38 97.44 %
 M 0 - %
 F 1 100.00 %

39. Cuantos son los ingresos mensuales familiares:

Rangos (Lps)	Hogar	%
de 1,000.00	15	38.46
1,001 - 2,000	7	17.95
2,001 - 4,000	13	33.33
4,001 - 8,000	4	10.26
8,001 - 12,000	0	0
12,001 - 20,000	0	0
20,001 - 30,000	0	0
30,001 - 50,000	0	0
50,001 y Mas	0	0

37. Reciben remesas:

Si 3 7.69 %
 No 36 92.31 %

38. Cuanto lps.

No.	Rango	Cant.	%
1	0.01 - 1000.00	3	100.00
2	1000.01 -2000.00	0	-
3	2000.01 - y mas	0	-

40. Los ingresos familiares ajustan para alimentarse los:

1. 3 tiempos 38 97.4 %
 2. 2 tiempos 1 2.6 %
 3. 1 tiempos 0 0.0 %

<p>41. Trabaja por cuenta propia la tierra alguien en la familia</p> <p>1. Si <u>36</u> <u>92.3</u> %</p> <p>2. No <u>3</u> <u>7.7</u> %</p> <p>M <u>49</u> <u>136.1</u> %</p> <p>F <u>0</u> <u>0.0</u> %</p> <p>Cuantos</p> <p>Uno <u>28</u> <u>77.8</u> %</p> <p>Dos <u>4</u> <u>11.1</u> %</p> <p>Tres <u>3</u> <u>8.3</u> %</p> <p>Cuatro <u>1</u> <u>2.8</u> %</p> <p>Cinco y mas <u>0</u> <u>0.0</u> %</p>	<p>43. Se producen alimentos en la familia:</p> <p>Si <u>36</u> <u>92.3</u> %</p> <p>No <u>3</u> <u>7.7</u> %</p>																																																																						
<p>42. Tipo de tenencia de la tierra</p> <p>1. Propia pagada <u>10</u> <u>25.6</u> %</p> <p>Pleno <u>10</u> <u>100.0</u> %</p> <p>Util <u>0</u> <u>0.0</u> %</p> <p>2. Propia pagando <u>0</u> <u>0.0</u> %</p> <p>3. Alquilada <u>22</u> <u>56.4</u> %</p> <p>4. Prestada <u>4</u> <u>10.3</u> %</p> <p>5. En litigio <u>0</u> <u>0.0</u> %</p> <p>6. Comunal <u>0</u> <u>0.0</u> %</p> <p>7. No tiene <u>3</u> <u>7.7</u> %</p>	<p>44. Producen suficientes alimentos para autoconsumo:</p> <p>Si <u>34</u> <u>87.2</u> %</p> <p>No <u>5</u> <u>12.8</u> %</p>																																																																						
<p>47. Cuantas mujeres de la familia participan en organizaciones:</p> <p>Ninguno <u>27</u> <u>69.2</u> %</p> <p>Uno <u>12</u> <u>30.8</u> %</p> <p>Dos <u>0</u> <u>0.0</u> %</p> <p>Tres y mas <u>0</u> <u>0.0</u> %</p>	<p>45. De los alimentos que producen obtienen exedentes para la venta:</p> <p>Si <u>24</u> <u>61.5</u> %</p> <p>No <u>15</u> <u>38.5</u> %</p>																																																																						
<p>Indicadores Socioeconómicos de El Jagua, San Juan de Opoa Copán</p>	<p>46. Cuantos hombres de la familia participan en organizaciones:</p> <p>Ninguno <u>30</u> <u>76.9</u> %</p> <p>Uno <u>9</u> <u>23.1</u> %</p> <p>Dos <u>0</u> <u>0.0</u> %</p> <p>Tres y mas <u>0</u> <u>0.0</u> %</p> <p>48. En la casa que habita existen los siguientes sevicios publicos:</p> <table border="1"> <thead> <tr> <th rowspan="2">No</th> <th rowspan="2">Servicios Publicos</th> <th colspan="2">Lo reciben</th> </tr> <tr> <th>Cant.</th> <th>%</th> </tr> </thead> <tbody> <tr> <td>1</td> <td>Agua de pozo propio</td> <td>0</td> <td>0.0</td> </tr> <tr> <td>2</td> <td>Agua domiciliar de pozo comunal</td> <td>0</td> <td>0.0</td> </tr> <tr> <td>3</td> <td>Acarrea agua de rio o quebrada</td> <td>37</td> <td>94.9</td> </tr> <tr> <td>4</td> <td>Agua domiciliar por acueducto</td> <td>38</td> <td>97.4</td> </tr> <tr> <td>5</td> <td>Agua llave publica / fuente</td> <td>7</td> <td>17.9</td> </tr> <tr> <td>6</td> <td>Reservorio de agua lluvia</td> <td>1</td> <td>2.6</td> </tr> <tr> <td>7</td> <td>Servicio sanitario</td> <td>3</td> <td>7.7</td> </tr> <tr> <td>8</td> <td>Letrina</td> <td>16</td> <td>41.0</td> </tr> <tr> <td>9</td> <td>Usa la letrina</td> <td>15</td> <td>38.5</td> </tr> <tr> <td>10</td> <td>Recolección de basura</td> <td>0</td> <td>0.0</td> </tr> <tr> <td>11</td> <td>Aseo de calles</td> <td>0</td> <td>0.0</td> </tr> <tr> <td>12</td> <td>Energía eléctrica domiciliaria</td> <td>20</td> <td>51.3</td> </tr> <tr> <td>13</td> <td>Teléfono (Hondutel)</td> <td>0</td> <td>0.0</td> </tr> <tr> <td>14</td> <td>Teléfono (Celular)</td> <td>27</td> <td>69.2</td> </tr> <tr> <td>15</td> <td>Alumbrada publico</td> <td>26</td> <td>66.7</td> </tr> <tr> <td>16</td> <td>Mantenimiento de calles</td> <td>0</td> <td>0.0</td> </tr> </tbody> </table>	No	Servicios Publicos	Lo reciben		Cant.	%	1	Agua de pozo propio	0	0.0	2	Agua domiciliar de pozo comunal	0	0.0	3	Acarrea agua de rio o quebrada	37	94.9	4	Agua domiciliar por acueducto	38	97.4	5	Agua llave publica / fuente	7	17.9	6	Reservorio de agua lluvia	1	2.6	7	Servicio sanitario	3	7.7	8	Letrina	16	41.0	9	Usa la letrina	15	38.5	10	Recolección de basura	0	0.0	11	Aseo de calles	0	0.0	12	Energía eléctrica domiciliaria	20	51.3	13	Teléfono (Hondutel)	0	0.0	14	Teléfono (Celular)	27	69.2	15	Alumbrada publico	26	66.7	16	Mantenimiento de calles	0	0.0
No	Servicios Publicos			Lo reciben																																																																			
		Cant.	%																																																																				
1	Agua de pozo propio	0	0.0																																																																				
2	Agua domiciliar de pozo comunal	0	0.0																																																																				
3	Acarrea agua de rio o quebrada	37	94.9																																																																				
4	Agua domiciliar por acueducto	38	97.4																																																																				
5	Agua llave publica / fuente	7	17.9																																																																				
6	Reservorio de agua lluvia	1	2.6																																																																				
7	Servicio sanitario	3	7.7																																																																				
8	Letrina	16	41.0																																																																				
9	Usa la letrina	15	38.5																																																																				
10	Recolección de basura	0	0.0																																																																				
11	Aseo de calles	0	0.0																																																																				
12	Energía eléctrica domiciliaria	20	51.3																																																																				
13	Teléfono (Hondutel)	0	0.0																																																																				
14	Teléfono (Celular)	27	69.2																																																																				
15	Alumbrada publico	26	66.7																																																																				
16	Mantenimiento de calles	0	0.0																																																																				

MANCOMUNIDAD CONSEJO INTERMUNICIPAL HIGUITO
MUNICIPALIDAD DE SAN JUAN DE OPOA
Encuesta Socioeconomica para Establecer Línea de Base a Nivel Municipal
(en el marco de los ODM y la ERP)

DATOS GENERALES

Municipio: San Juan de Opoa

Aldea: Santa Elena

Población: 416Vivienda: 98

12. Clasificación de personas por rangos de edades y sexos

No	Rangos de Edades	No. De Personas	Sexo		saben leer y escribir	
			F	M	F	M
1	Menores de 1 año	7	3	4	0	0
2	De 1 a 4 años	40	22	18	0	0
3	De 5 a 6 años	21	10	11	7	10
4	De 7 a 12 años	51	26	25	24	23
5	De 13 a 15 años	37	20	17	18	13
6	De 16 a 18 años	35	13	22	10	16
7	De 19 a 23 años	52	26	26	23	17
8	De 24 a 30 años	41	17	24	14	16
9	De 31 a 40 años	43	24	19	9	10
10	De 41 a 50 años	29	9	20	5	11
11	De 51 a 64 años	36	15	21	10	8
12	De 65 años y mas	24	13	11	4	5

13. Cuantas madres solteras hay en el hogar:

16 15.4 %

14. Cuantos niñ@s nacieron en la familia durante 2013:

7 7.1 %

Femenino 3 42.9 %
Masculino 4 57.1 %

Mujeres en edad reproductiva

100

15. Quien atendio el parto

1. Enfermera	<u>1</u>	<u>1.0</u> %
2. Partera	<u>0</u>	<u>0.0</u> %
3. Medico	<u>6</u>	<u>6.0</u> %
4. Ella sola	<u>0</u>	<u>0.0</u> %
5. Marido	<u>0</u>	<u>0.0</u> %
6. Otra Persona	<u>0</u>	<u>0.0</u> %

16. Hubo alguna muerte materna durante el parto o post parto en la familia en el 2013 (hogares)

1. Si 0 0.0 % 2. No 98 0.0 %

17. Planifica la familia con su pareja:

1. Si 43 43.9 % 2. No 55 56.1 %

18. Tipo de método que usa:

1. Ritmo	<u>0</u>	<u>0.0</u> %
2. Diu	<u>0</u>	<u>0.0</u> %
3. Pastilla	<u>0</u>	<u>0.0</u> %
4. Preservativo	<u>0</u>	<u>0.0</u> %
5. Inyección	<u>39</u>	<u>90.7</u> %
6. Operación	<u>4</u>	<u>9.3</u> %
6.1. F	<u>4</u>	<u>9.3</u> %
6.2. M	<u>0</u>	<u>0.0</u> %

19. Se murio en la familia un niño (a) menor de 5 años en el 2013:

 1. Si 1 1.0 %

 2. No 97 99.0 %

 Femenino 0 0.0 %

 Masculino 1 0.0 %

20. Se manifestaron en elgun miembro de su familia las siguientes enfermedades, durante el 2013:

No	Tipo de enfermedad	Se manifesto		Sexo				Asistencia					
		Si	%	M	%	F	%	Publi ca	%	Priv ada	%	Pro pia	%
1	Infecciones Respiratorias Agudas	73	18	40	55	33	45	56	77	0	0	17	23
2	Dengue Clásico	67	16	39	58	28	42	36	54	0	0	31	46
3	Paludismo	7	2	3	0	4	0	6	0	0	0	1	0
4	Dengue Hemorrágico	6	1	4	2	2	0	4	0	0	0	2	0
5	Chagas	3	1	1	0	2	0	3	0	0	0	0	0
6	Alcoholismo	29	7	29	0	0	0	0	0	0	0	29	0
7	Discapacidad en niños (5-18)	3	1	1	0	2	0	0	0	0	0	3	0
8	Tuberculosis	4	1	2	0	2	0	4	0	0	0	0	0
9	Cancer	0	0	0	0	0	0	0	0	0	0	0	0
10	Diarreas	28	7	12	43	16	57	16	57	0	0	12	43
11	De la piel	19	5	6	0	13	0	8	0	2	0	9	0
12	Otros:	7	2	2	0	5	0	3	0	0	0	4	0

21. Tipo de vivienda en uso:

 Casa 98 100.0 %

 Apartamento Independiente 0 0.0 %

 Local no abitacional 0 0.0 %

 Cuarto mesón (cuarterías) 0 0.0 %

 Casa improvisada 0 0.0 %

22. Materiales de construcción de las paredes:

 1. Adobe 94 95.9 %

 2. Bloque 0 0.0 %

 3. Bahareque 4 0.0 %

 4. Madera 0 0.0 %

 5. Desperdicios 0 0.0 %

 6. Ladrillo 0 0.0 %

23. Tenencia de la vivienda:

 Propia totalmente pagada 87 88.8 %

Dominio:

 Pleno 36 41.4 %

 Escritura 37 42.5 %

 Util 14 16.1 %

Sexo:

 Masculino 47 54.0 %

 Femenino 17 19.5 %

 Ambos 27 31.0 %

 Propia Pagando 1 1.0 %

 Alquilada 2 2.0 %

 Prestada 8 8.2 %

24. Cuales son los principales problemas de la vivienda.			
No tiene repello	<u>73</u>	<u>74.5</u>	%
Piso de tierra	<u>73</u>	<u>74.5</u>	%
Falta de cielo falso	<u>97</u>	<u>99.0</u>	%
Problemas estructurales	<u>87</u>	<u>88.8</u>	%
Techo en mal estado	<u>49</u>	<u>50.0</u>	%
Ninguno	<u>0</u>	<u>0.0</u>	%
Externo		<u>73</u>	<u>100.0</u> %
Interno		<u>73</u>	<u>100.0</u> %
25. Condiciones de la vivienda:		29. Cuántas piezas se utilizan como dormitorio:	
Buena	<u>0</u>	<u>0.0</u>	%
Regular	<u>21</u>	<u>21.4</u>	%
Mala	<u>77</u>	<u>78.6</u>	%
26. Freceuntementeque utilizan para cocinar:		30. Cuántas familias viven en esta casa:	
Electricidad	<u>0</u>	<u>0.0</u>	%
Gas volátil (Chimbo)	<u>0</u>	<u>0.0</u>	%
Gas (Kerosén)	<u>0</u>	<u>0.0</u>	%
Leña	<u>98</u>	<u>100.0</u>	%
27. Cuantas piezas tiene esta vivienda:		31. Ha emigrado algun miembro de su hogar:	
Una	<u>8</u>	<u>8.2</u>	%
Dos	<u>28</u>	<u>28.6</u>	%
Tres	<u>41</u>	<u>41.8</u>	%
Cuatro	<u>15</u>	<u>15.3</u>	%
Cinco	<u>5</u>	<u>5.1</u>	%
Seis y mas	<u>1</u>	<u>1.0</u>	%
28. Cuantos baños tiene:		32. Conoce usted casos de violencia intrafamiliar en el barrio en el ultimo año:	
No tiene baño	<u>95</u>	<u>96.9</u>	%
Uno	<u>3</u>	<u>3.1</u>	%
Dos	<u>0</u>	<u>0.0</u>	%
Tres y mas	<u>0</u>	<u>0.0</u>	%
Una		<u>57</u>	<u>58.2</u> %
Dos		<u>31</u>	<u>31.6</u> %
Tres		<u>9</u>	<u>9.2</u> %
Cuatro y mas		<u>1</u>	<u>1.0</u> %
Una		<u>92</u>	<u>93.9</u> %
Dos		<u>6</u>	<u>6.1</u> %
Tres		<u>0</u>	<u>0.0</u> %
Cuatro		<u>0</u>	<u>0.0</u> %
Cinco y mas		<u>0</u>	<u>0.0</u> %
		Familias <u>104</u>	
Si		<u>12</u>	<u>12.2</u> %
Cuantos		<u>29</u>	<u>29.6</u> %
Sexo:			
Maculino		<u>17</u>	<u>58.6</u> %
Femenino		<u>12</u>	<u>41.4</u> %
Dentro del pais		<u>27</u>	<u>93.1</u> %
Otro pais		<u>2</u>	<u>6.9</u> %
No		<u>86</u>	<u>87.8</u> %
Si		<u>9</u>	<u>9.18</u> %
Cuantos		<u>20</u>	<u>222</u> %
No		<u>89</u>	<u>90.82</u> %

33. Le ha sucedido algún caso de violencia a usted o a su familia en el ultimo año:

Si 6 0.0 % Cuantos 9 0.0 % No 92 93.9 %

34. Situación educativa actual, e igualdad entre los sexos, de los niños en edad escolar (5 a 18 años 202)

Sexo		Grado que actualmente cursan o cursaron											Estudian ahora	
M	F	Pre Grado	Primer Grado	Segundo Grado	Tercero Grado	Cuarto Grado	Quinto Grado	Sexto Grado	Básico	Diver.	Univ.	Ning.	Si	No
101	101	40	13	23	29	13	14	56	7	0	0	7	92	110
50. %	50. %	19.8 %	6.4 %	11.4 %	14.4 %	6.4 %	6.9 %	27.7 %	3.5 %	0.0 %	0.0 %	3.5 %	45.5 %	54.5 %

35. Profesión u oficio e ingresos de los miembros de la familia en edad de trabajar:

Pea Ocupada y Desocupada

Si	%	No	%	Ingresos	Cant.	%
145	86.3	23	13.7	Ingresos Menos de 1,000	139	95.9 %
				Ingresos entre Lps. 1,001 a 2,000	2	1.4 %
				Ingresos entre Lps. 2,001 a 4,000	0	0.0 %
				Ingresos entre Lps. 4,001 a 8,000	2	1.4 %
				Ingresos entre Lps. 8,001 y más	2	1.4 %

36. Alguien de la familia ha obtenido algún tipo de prestamo:

Si 0 - %

No 98 100.00 %

M 0 - %

F 0 - %

37. Reciben remesas:

Si 12 12.24 %

No 86 87.76 %

39. Cuantos son los ingresos mensuales familiares:

Rangos (Lps)	Hogar	%
de 1,000.00	74	75.51
1,001 - 2,000	17	17.35
2,001 - 4,000	3	3.061
4,001 - 8,000	2	2.041
8,001 - 12,000	1	1.02
12,001 - 20,000	1	1.02
20,001 - 30,000	0	0
30,001 - 50,000	0	0
50,001 y Mas	0	0

38. Cuanto lps.

No.	Rango	Cant.	%
1	0.01 - 1000.00	11	91.67
2	1000.01 -2000.00	1	8.33
3	2000.01 - y mas	0	-

40. Los ingresos familiares ajustan para alimentarse los:

1. 3 tiempos 25 25.5 %

2. 2 tiempos 15 15.3 %

3. 1 tiempos 58 59.2 %

<p>41. Trabaja por cuenta propia la tierra alguien en la familia</p> <p>1. Si <u>85</u> <u>86.7</u> %</p> <p>2. No <u>13</u> <u>13.3</u> %</p> <p>M <u>138</u> <u>162.4</u> %</p> <p>F <u>1</u> <u>1.2</u> %</p> <p>Cuantos</p> <p>Uno <u>50</u> <u>58.8</u> %</p> <p>Dos <u>20</u> <u>23.5</u> %</p> <p>Tres <u>12</u> <u>14.1</u> %</p> <p>Cuatro <u>2</u> <u>2.4</u> %</p> <p>Cinco y mas <u>1</u> <u>1.2</u> %</p>	<p>43. Se producen alimentos en la familia:</p> <p>Si <u>85</u> <u>86.7</u> %</p> <p>No <u>13</u> <u>13.3</u> %</p>																																																																						
<p>42. Tipo de tenencia de la tierra</p> <p>1. Propia pagada <u>16</u> <u>16.3</u> %</p> <p>Pleno <u>10</u> <u>62.5</u> %</p> <p>Util <u>6</u> <u>37.5</u> %</p> <p>2. Propia pagando <u>1</u> <u>1.0</u> %</p> <p>3. Alquilada <u>57</u> <u>58.2</u> %</p> <p>4. Prestada <u>9</u> <u>9.2</u> %</p> <p>5. En litigio <u>0</u> <u>0.0</u> %</p> <p>6. Comunal <u>2</u> <u>2.0</u> %</p> <p>7. No tiene <u>13</u> <u>13.3</u> %</p>	<p>44. Producen suficientes alimentos para autoconsumo:</p> <p>Si <u>25</u> <u>25.5</u> %</p> <p>No <u>73</u> <u>74.5</u> %</p>																																																																						
<p>47. Cuantas mujeres de la familia participan en organizaciones:</p> <p>Ninguno <u>87</u> <u>88.8</u> %</p> <p>Uno <u>9</u> <u>9.2</u> %</p> <p>Dos <u>2</u> <u>2.0</u> %</p> <p>Tres y mas <u>0</u> <u>0.0</u> %</p>	<p>45. De los alimentos que producen obtienen exedentes para la venta:</p> <p>Si <u>13</u> <u>13.3</u> %</p> <p>No <u>85</u> <u>86.7</u> %</p>																																																																						
<p>Indicadores Socioeconómicos de Santa Elena, San Juan de Opoa Copán</p>	<p>46. Cuantos hombres de la familia participan en organizaciones:</p> <p>Ninguno <u>87</u> <u>88.8</u> %</p> <p>Uno <u>11</u> <u>11.2</u> %</p> <p>Dos <u>0</u> <u>0.0</u> %</p> <p>Tres y mas <u>0</u> <u>0.0</u> %</p> <p>48. En la casa que habita existen los siguientes sevicios publicos:</p> <table border="1"> <thead> <tr> <th rowspan="2">No</th> <th rowspan="2">Servicios Publicos</th> <th colspan="2">Lo reciben</th> </tr> <tr> <th>Cant.</th> <th>%</th> </tr> </thead> <tbody> <tr> <td>1</td> <td>Agua de pozo propio</td> <td>6</td> <td>6.1</td> </tr> <tr> <td>2</td> <td>Agua domiciliar de pozo comunal</td> <td>98</td> <td>100.0</td> </tr> <tr> <td>3</td> <td>Acarrea agua de rio o quebrada</td> <td>11</td> <td>11.2</td> </tr> <tr> <td>4</td> <td>Agua domiciliar por acueducto</td> <td>3</td> <td>3.1</td> </tr> <tr> <td>5</td> <td>Agua llave publica / fuente</td> <td>0</td> <td>0.0</td> </tr> <tr> <td>6</td> <td>Reservorio de agua lluvia</td> <td>67</td> <td>68.4</td> </tr> <tr> <td>7</td> <td>Servicio sanitario</td> <td>5</td> <td>5.1</td> </tr> <tr> <td>8</td> <td>Letrina</td> <td>15</td> <td>15.3</td> </tr> <tr> <td>9</td> <td>Usa la letrina</td> <td>13</td> <td>13.3</td> </tr> <tr> <td>10</td> <td>Recolección de basura</td> <td>0</td> <td>0.0</td> </tr> <tr> <td>11</td> <td>Aseo de calles</td> <td>0</td> <td>0.0</td> </tr> <tr> <td>12</td> <td>Energia eléctrica domiciliaria</td> <td>26</td> <td>26.5</td> </tr> <tr> <td>13</td> <td>Teléfono (Hondutel)</td> <td>0</td> <td>0.0</td> </tr> <tr> <td>14</td> <td>Teléfono (Celular)</td> <td>53</td> <td>54.1</td> </tr> <tr> <td>15</td> <td>Alumbrada publico</td> <td>29</td> <td>29.6</td> </tr> <tr> <td>16</td> <td>Mantenimiento de calles</td> <td>0</td> <td>0.0</td> </tr> </tbody> </table>	No	Servicios Publicos	Lo reciben		Cant.	%	1	Agua de pozo propio	6	6.1	2	Agua domiciliar de pozo comunal	98	100.0	3	Acarrea agua de rio o quebrada	11	11.2	4	Agua domiciliar por acueducto	3	3.1	5	Agua llave publica / fuente	0	0.0	6	Reservorio de agua lluvia	67	68.4	7	Servicio sanitario	5	5.1	8	Letrina	15	15.3	9	Usa la letrina	13	13.3	10	Recolección de basura	0	0.0	11	Aseo de calles	0	0.0	12	Energia eléctrica domiciliaria	26	26.5	13	Teléfono (Hondutel)	0	0.0	14	Teléfono (Celular)	53	54.1	15	Alumbrada publico	29	29.6	16	Mantenimiento de calles	0	0.0
No	Servicios Publicos			Lo reciben																																																																			
		Cant.	%																																																																				
1	Agua de pozo propio	6	6.1																																																																				
2	Agua domiciliar de pozo comunal	98	100.0																																																																				
3	Acarrea agua de rio o quebrada	11	11.2																																																																				
4	Agua domiciliar por acueducto	3	3.1																																																																				
5	Agua llave publica / fuente	0	0.0																																																																				
6	Reservorio de agua lluvia	67	68.4																																																																				
7	Servicio sanitario	5	5.1																																																																				
8	Letrina	15	15.3																																																																				
9	Usa la letrina	13	13.3																																																																				
10	Recolección de basura	0	0.0																																																																				
11	Aseo de calles	0	0.0																																																																				
12	Energia eléctrica domiciliaria	26	26.5																																																																				
13	Teléfono (Hondutel)	0	0.0																																																																				
14	Teléfono (Celular)	53	54.1																																																																				
15	Alumbrada publico	29	29.6																																																																				
16	Mantenimiento de calles	0	0.0																																																																				

MANCOMUNIDAD CONSEJO INTERMUNICIPAL HIGUITO
MUNICIPALIDAD DE SAN JUAN DE OPOA
Encuesta Socioeconomica para Establecer Línea de Base a Nivel Municipal
(en el marco de los ODM y la ERP)

DATOS GENERALES

Municipio: San Juan de Opoa

Aldea: Las Guarumas

Población: 73Vivienda: 19

12. Clasificación de personas por rangos de edades y sexos

No	Rangos de Edades	No. De Personas	Sexo		saben leer y escribir	
			F	M	F	M
1	Menores de 1 año	0	0	0	0	0
2	De 1 a 4 años	8	4	4	0	0
3	De 5 a 6 años	6	3	3	0	0
4	De 7 a 12 años	12	6	6	6	5
5	De 13 a 15 años	6	4	2	4	2
6	De 16 a 18 años	2	0	2	0	2
7	De 19 a 23 años	5	2	3	2	3
8	De 24 a 30 años	13	7	6	5	6
9	De 31 a 40 años	9	3	6	2	3
10	De 41 a 50 años	4	2	2	0	2
11	De 51 a 64 años	7	3	4	1	1
12	De 65 años y mas	1	0	1	0	1

13. Cuantas madres solteras hay en el hogar:

1 5.0 %

14. Cuantos niñ@s nacieron en la familia durante 2013:

0 0.0 %Femenino 0 0.0 %Masculino 0 0.0 %

Mujeres en edad reproductiva

16

15. Quien atendio el parto

1. Enfermera	<u>0</u>	<u>0.0</u> %
2. Partera	<u>0</u>	<u>0.0</u> %
3. Medico	<u>0</u>	<u>0.0</u> %
4. Ella sola	<u>0</u>	<u>0.0</u> %
5. Marido	<u>0</u>	<u>0.0</u> %
6. Otra Persona	<u>0</u>	<u>0.0</u> %

16. Hubo alguna muerte materna durante el parto o post parto en la familia en el 2013 (hogares)

1. Si 0 0.0 % 2. No 19 0.0 %

17. Planifica la familia con su pareja:

1. Si 9 47.4 % 2. No 10 52.6 %

18. Tipo de método que usa:

1. Ritmo	<u>0</u>	<u>0.0</u> %
2. Diu	<u>3</u>	<u>33.3</u> %
3. Pastilla	<u>1</u>	<u>11.1</u> %
4. Preservativo	<u>1</u>	<u>11.1</u> %
5. Inyección	<u>3</u>	<u>33.3</u> %
6. Operación	<u>1</u>	<u>11.1</u> %
6.1. F	<u>1</u>	<u>11.1</u> %
6.2. M	<u>0</u>	<u>0.0</u> %

19. Se murio en la familia un niño (a) menor de 5 años en el 2013:

1. Si 0 0.0 % 2. No 19 100.0 % Femenino 0 0.0 %
 Masculino 0 0.0 %

20. Se manifestaron en elgun miembro de su familia las siguientes enfermedades, durante el 2013:

No	Tipo de enfermedad	Se manifesto		Sexo				Asistencia					
		Si	%	M	%	F	%	Publi ca	%	Priv ada	%	Pro pia	%
1	Infecciones Respiratorias Agudas	1	1	1	100	0	0	1	100	0	0	0	0
2	Dengue Clásico	1	1	0	0	1	100	1	100	0	0	0	0
3	Paludismo	♀	0	0	0	0	0	0	0	0	0	0	0
4	Dengue Hemorrágico	0	0	0	0	0	0	0	0	0	0	0	0
5	Chagas	0	0	0	0	0	0	0	0	0	0	0	0
6	Alcoholismo	0	0	0	0	0	0	0	0	0	0	0	0
7	Discapacidad en niños (5-18)	0	0	0	0	0	0	0	0	0	0	0	0
8	Tuberculosis	0	0	0	0	0	0	0	0	0	0	0	0
9	Cancer	0	0	0	0	0	0	0	0	0	0	0	0
10	Diarreas	0	0	0	0	0	0	0	0	0	0	0	0
11	De la piel	0	0	0	0	0	0	0	0	0	0	0	0
12	Otros:	0	0	0	0	0	0	0	0	0	0	0	0

21. Tipo de vivienda en uso:

Casa 19 100.0 %
 Apartamento Independiente 0 0.0 %
 Local no abitacional 0 0.0 %
 Cuarto mesón (cuarterias) 0 0.0 %
 Casa improvisada 0 0.0 %

22. Materiales de construcción de las paredes:

1. Adobe 18 94.7 %
 2. Bloque 0 0.0 %
 3. Bahareque 0 0.0 %
 4. Madera 0 0.0 %
 5. Desperdicios 0 0.0 %
 6. Ladrillo 1 0.0 %

23. Tenencia de la vivienda:

Propia totalmente pagada 12 63.2 %
 Dominio:
 Pleno 1 8.3 %
 Escritura 2 16.7 %
 Util 9 75.0 %
 Sexo:
 Masculino 9 75.0 %
 Femenino 3 25.0 %
 Ambos 0 0.0 %
 Propia Pagando 0 0.0 %
 Alquilada 7 36.8 %
 Prestada 0 0.0 %

24. Cuales son los principales problemas de la vivienda.							
No tiene repello	<u>11</u>	<u>57.9</u>	%	Externo	<u>11</u> <u>100.0</u> %	Interno	<u>10</u> <u>90.9</u> %
Piso de tierra	<u>8</u>	<u>42.1</u>	%				
Falta de cielo falso	<u>19</u>	<u>100.0</u>	%				
Problemas estructurales	<u>5</u>	<u>26.3</u>	%				
Techo en mal estado	<u>0</u>	<u>0.0</u>	%				
Ninguno	<u>0</u>	<u>0.0</u>	%				
25. Condiciones de la vivienda:			29. Cuántas piezas se utilizan como dormitorio:				
Buena	<u>0</u>	<u>0.0</u>	%	Una	<u>9</u>	<u>47.4</u>	%
Regular	<u>12</u>	<u>63.2</u>	%	Dos	<u>9</u>	<u>47.4</u>	%
Mala	<u>7</u>	<u>36.8</u>	%	Tres	<u>1</u>	<u>5.3</u>	%
				Cuatro y mas	<u>0</u>	<u>0.0</u>	%
26. Freceuntementeque utilizan para cocinar:			30. Cuántas familias viven en esta casa:				
Electricidad	<u>0</u>	<u>0.0</u>	%	Una	<u>18</u>	<u>94.7</u>	%
Gas volátil (Chimbo)	<u>0</u>	<u>0.0</u>	%	Dos	<u>1</u>	<u>5.3</u>	%
Gas (Kerosén)	<u>0</u>	<u>0.0</u>	%	Tres	<u>0</u>	<u>0.0</u>	%
Leña	<u>19</u>	<u>100.0</u>	%	Cuatro	<u>0</u>	<u>0.0</u>	%
				Cinco y mas	<u>0</u>	<u>0.0</u>	%
27. Cuantas piezas tiene esta vivienda:			31. Ha emigrado algun miembro de su hogar:				
Una	<u>1</u>	<u>5.3</u>	%	Si	<u>0</u>	<u>0.0</u>	%
Dos	<u>2</u>	<u>10.5</u>	%	Cuantos	<u>0</u>	<u>0.0</u>	%
Tres	<u>9</u>	<u>47.4</u>	%	Sexo:	<u>0</u>		
Cuatro	<u>4</u>	<u>21.1</u>	%	Maculino	<u>0</u>	<u>0.0</u>	%
Cinco	<u>3</u>	<u>15.8</u>	%	Femenino	<u>0</u>	<u>0.0</u>	%
Seis y mas	<u>0</u>	<u>0.0</u>	%	Dentro del pais	<u>0</u>	<u>0.0</u>	%
				Otro pais	<u>0</u>	<u>0.0</u>	%
28. Cuantos baños tiene:			32. Conoce usted casos de violencia intrafamiliar en el barrio en el ultimo año:				
No tiene baño	<u>14</u>	<u>73.7</u>	%	Si	<u>0</u>	<u>-</u>	%
Uno	<u>5</u>	<u>26.3</u>	%	Cuantos	<u>0</u>	<u>0</u>	%
Dos	<u>0</u>	<u>0.0</u>	%	No	<u>19</u>	<u>100.00</u>	%
Tres y mas	<u>0</u>	<u>0.0</u>	%				

33. Le ha sucedido algún caso de violencia a usted o a su familia en el ultimo año:

Si 0 0.0 % Cuantos 0 0.0 % No 19 100.0 %

34. Situación educativa actual, e igualdad entre los sexos, de los niños en edad escolar (5 a 18 años: 33)

Sexo		Grado que actualmente cursan o cursaron											Estudian ahora	
M	F	Pre Grado	Primer Grado	Segundo Grado	Tercero Grado	Cuarto Grado	Quinto Grado	Sexto Grado	Básico	Diver.	Univ.	Ning.	Si	No
16	17	4	5	4	4	3	1	5	3	1	0	3	19	14
48. %	51. %	12.1 %	15.2 %	12.1 %	12.1 %	9.1 %	3.0 %	15.2 %	9.1 %	3.0 %	0.0 %	9.1 %	57.6 %	42.4 %

35. Profesión u oficio e ingresos de los miembros de la familia en edad de trabajar:

Pea Ocupada y Desocupada

Si	%	No	%	Ingresos	Cant.	%
25	96.2	1	3.8	Ingresos Menos de 1,000	4	16.0 %
				Ingresos entre Lps. 1,001 a 2,000	1	4.0 %
				Ingresos entre Lps. 2,001 a 4,000	9	36.0 %
				Ingresos entre Lps. 4,001 a 8,000	11	44.0 %
				Ingresos entre Lps. 8,001 y más	0	0.0 %

36. Alguien de la familia ha obtenido algún tipo de prestamo:

Si 7 36.84 %
 No 12 63.16 %
 M 6 85.71 %
 F 1 14.29 %

37. Reciben remesas:

Si 0 - %
 No 19 100.00 %

38. Cuanto lps.

No.	Rango	Cant.	%
1	0.01 - 1000.00	0	-
2	1000.01 - 2000.00	0	-
3	2000.01 - y mas	0	-

39. Cuantos son los ingresos mensuales familiares:

Rangos (Lps)	Hogar	%
de 1,000.00	2	10.53
1,001 - 2,000	1	5.263
2,001 - 4,000	7	36.84
4,001 - 8,000	7	36.84
8,001 - 12,000	1	5.263
12,001 - 20,000	1	5.263
20,001 - 30,000	0	0
30,001 - 50,000	0	0
50,001 y Mas	0	0

40. Los ingresos familiares ajustan para alimentarse los:

1. 3 tiempos 19 100.0 %
 2. 2 tiempos 0 0.0 %
 3. 1 tiempos 0 0.0 %

<p>41. Trabaja por cuenta propia la tierra alguien en la familia</p> <p>1. Si <u>19</u> <u>100.0</u> %</p> <p>2. No <u>0</u> <u>0.0</u> %</p> <p>M <u>25</u> <u>131.6</u> %</p> <p>F <u>0</u> <u>0.0</u> %</p> <p>Cuantos</p> <p>Uno <u>14</u> <u>73.7</u> %</p> <p>Dos <u>4</u> <u>21.1</u> %</p> <p>Tres <u>1</u> <u>5.3</u> %</p> <p>Cuatro <u>0</u> <u>0.0</u> %</p> <p>Cinco y mas <u>0</u> <u>0.0</u> %</p>	<p>43. Se producen alimentos en la familia:</p> <p>Si <u>18</u> <u>94.7</u> %</p> <p>No <u>1</u> <u>5.3</u> %</p>																																																																						
<p>42. Tipo de tenencia de la tierra</p> <p>1. Propia pagada <u>8</u> <u>42.1</u> %</p> <p>Pleno <u>8</u> <u>100.0</u> %</p> <p>Util <u>0</u> <u>0.0</u> %</p> <p>2. Propia pagando <u>0</u> <u>0.0</u> %</p> <p>3. Alquilada <u>10</u> <u>52.6</u> %</p> <p>4. Prestada <u>1</u> <u>5.3</u> %</p> <p>5. En litigio <u>0</u> <u>0.0</u> %</p> <p>6. Comunal <u>0</u> <u>0.0</u> %</p> <p>7. No tiene <u>0</u> <u>0.0</u> %</p>	<p>44. Producen suficientes alimentos para autoconsumo:</p> <p>Si <u>18</u> <u>94.7</u> %</p> <p>No <u>1</u> <u>5.3</u> %</p>																																																																						
<p>47. Cuantas mujeres de la familia participan en organizaciones:</p> <p>Ninguno <u>17</u> <u>89.5</u> %</p> <p>Uno <u>2</u> <u>10.5</u> %</p> <p>Dos <u>0</u> <u>0.0</u> %</p> <p>Tres y mas <u>0</u> <u>0.0</u> %</p>	<p>45. De los alimentos que producen obtienen exedentes para la venta:</p> <p>Si <u>11</u> <u>57.9</u> %</p> <p>No <u>8</u> <u>42.1</u> %</p>																																																																						
<p>Indicadores Socioeconómicos de Las Guarumas, San de Opoa Copan</p>	<p>46. Cuantos hombres de la familia participan en organizaciones:</p> <p>Ninguno <u>12</u> <u>63.2</u> %</p> <p>Uno <u>6</u> <u>31.6</u> %</p> <p>Dos <u>1</u> <u>5.3</u> %</p> <p>Tres y mas <u>0</u> <u>0.0</u> %</p>																																																																						
	<p>48. En la casa que habita existen los siguientes sevicios publicos:</p>																																																																						
	<table border="1"> <thead> <tr> <th rowspan="2">No</th> <th rowspan="2">Servicios Publicos</th> <th colspan="2">Lo reciben</th> </tr> <tr> <th>Cant.</th> <th>%</th> </tr> </thead> <tbody> <tr> <td>1</td> <td>Agua de pozo propio</td> <td>3</td> <td>15.8</td> </tr> <tr> <td>2</td> <td>Agua domiciliar de pozo comunal</td> <td>16</td> <td>84.2</td> </tr> <tr> <td>3</td> <td>Acarrea agua de rio o quebrada</td> <td>0</td> <td>0.0</td> </tr> <tr> <td>4</td> <td>Agua domiciliar por acueducto</td> <td>0</td> <td>0.0</td> </tr> <tr> <td>5</td> <td>Agua llave publica / fuente</td> <td>0</td> <td>0.0</td> </tr> <tr> <td>6</td> <td>Reservorio de agua lluvia</td> <td>0</td> <td>0.0</td> </tr> <tr> <td>7</td> <td>Servicio sanitario</td> <td>1</td> <td>5.3</td> </tr> <tr> <td>8</td> <td>Letrina</td> <td>4</td> <td>21.1</td> </tr> <tr> <td>9</td> <td>Usa la letrina</td> <td>4</td> <td>21.1</td> </tr> <tr> <td>10</td> <td>Recolección de basura</td> <td>0</td> <td>0.0</td> </tr> <tr> <td>11</td> <td>Aseo de calles</td> <td>0</td> <td>0.0</td> </tr> <tr> <td>12</td> <td>Energía eléctrica domiciliaria</td> <td>0</td> <td>0.0</td> </tr> <tr> <td>13</td> <td>Teléfono (Hondutel)</td> <td>0</td> <td>0.0</td> </tr> <tr> <td>14</td> <td>Teléfono (Celular)</td> <td>15</td> <td>78.9</td> </tr> <tr> <td>15</td> <td>Alumbrada publico</td> <td>0</td> <td>0.0</td> </tr> <tr> <td>16</td> <td>Mantenimiento de calles</td> <td>0</td> <td>0.0</td> </tr> </tbody> </table>	No	Servicios Publicos	Lo reciben		Cant.	%	1	Agua de pozo propio	3	15.8	2	Agua domiciliar de pozo comunal	16	84.2	3	Acarrea agua de rio o quebrada	0	0.0	4	Agua domiciliar por acueducto	0	0.0	5	Agua llave publica / fuente	0	0.0	6	Reservorio de agua lluvia	0	0.0	7	Servicio sanitario	1	5.3	8	Letrina	4	21.1	9	Usa la letrina	4	21.1	10	Recolección de basura	0	0.0	11	Aseo de calles	0	0.0	12	Energía eléctrica domiciliaria	0	0.0	13	Teléfono (Hondutel)	0	0.0	14	Teléfono (Celular)	15	78.9	15	Alumbrada publico	0	0.0	16	Mantenimiento de calles	0	0.0
	No			Servicios Publicos	Lo reciben																																																																		
		Cant.	%																																																																				
	1	Agua de pozo propio	3	15.8																																																																			
	2	Agua domiciliar de pozo comunal	16	84.2																																																																			
	3	Acarrea agua de rio o quebrada	0	0.0																																																																			
	4	Agua domiciliar por acueducto	0	0.0																																																																			
	5	Agua llave publica / fuente	0	0.0																																																																			
	6	Reservorio de agua lluvia	0	0.0																																																																			
	7	Servicio sanitario	1	5.3																																																																			
	8	Letrina	4	21.1																																																																			
	9	Usa la letrina	4	21.1																																																																			
	10	Recolección de basura	0	0.0																																																																			
	11	Aseo de calles	0	0.0																																																																			
12	Energía eléctrica domiciliaria	0	0.0																																																																				
13	Teléfono (Hondutel)	0	0.0																																																																				
14	Teléfono (Celular)	15	78.9																																																																				
15	Alumbrada publico	0	0.0																																																																				
16	Mantenimiento de calles	0	0.0																																																																				

MANCOMUNIDAD CONSEJO INTERMUNICIPAL HIGUITO						
MUNICIPALIDAD DE SAN JUAN DE OPOA						
Encuesta Socioeconomica para Establecer Linea de Base a Nivel Municipal						
(en el marco de los ODM y la ERP)						
DATOS GENERALES						
Municipio: San Juan de Opoa						
Aldea: Laguna Negra						
Población: <u>83</u>				Vivienda: <u>21</u>		
12. Clasificación de personas por rangos de edades y sexos				15. Quien atendio el parto		
No	Rangos de Edades	No. De Personas	Sexo		saben leer y escribir	
			F	M	F	M
1	Menores de 1 año	1	1	0	0	0
2	De 1 a 4 años	9	4	5	0	0
3	De 5 a 6 años	4	2	2	0	0
4	De 7 a 12 años	12	4	8	4	8
5	De 13 a 15 años	10	3	7	3	7
6	De 16 a 18 años	4	3	1	3	1
7	De 19 a 23 años	5	3	2	2	2
8	De 24 a 30 años	6	5	1	4	0
9	De 31 a 40 años	13	5	8	4	0
10	De 41 a 50 años	9	4	5	3	4
11	De 51 a 64 años	7	2	5	1	3
12	De 65 años y mas	3	1	2	0	1
13. Cuantas madres solteras hay en el hogar:				15. Quien atendio el parto		
<u>0</u> <u>0.0</u> %				1. Enfermera <u>0</u> <u>0.0</u> %		
14. Cuantos niñ@s nacieron en la familia durante 2013:				2. Partera <u>0</u> <u>0.0</u> %		
<u>2</u> <u>9.5</u> %				3. Medico <u>2</u> <u>10.5</u> %		
Femenino <u>1</u> <u>50.0</u> %				4. Ella sola <u>0</u> <u>0.0</u> %		
Masculino <u>1</u> <u>50.0</u> %				5. Marido <u>0</u> <u>0.0</u> %		
Mujeres en edad reproductiva				6. Otra Persona <u>0</u> <u>0.0</u> %		
<u>19</u>				16. Hubo alguna muerte materna durante el parto o post parto en la familia en el 2013 (hogares)		
17. Planifica la familia con su pareja:				1. Si <u>0</u> <u>0.0</u> % 2. No <u>21</u> <u>0.0</u> %		
<u>0</u> <u>0.0</u> %				17. Planifica la familia con su pareja:		
<u>10</u> <u>47.6</u> %				1. Si <u>10</u> <u>47.6</u> % 2. No <u>11</u> <u>52.4</u> %		
<u>11</u> <u>52.4</u> %				18. Tipo de método que usa:		
18. Tipo de método que usa:				1. Ritmo <u>2</u> <u>20.0</u> %		
<u>2</u> <u>9.5</u> %				2. Diu <u>2</u> <u>20.0</u> %		
Femenino <u>1</u> <u>50.0</u> %				3. Pastilla <u>1</u> <u>10.0</u> %		
Masculino <u>1</u> <u>50.0</u> %				4. Preservativo <u>0</u> <u>0.0</u> %		
Mujeres en edad reproductiva				5. Inyección <u>4</u> <u>40.0</u> %		
<u>19</u>				6. Operación <u>1</u> <u>10.0</u> %		
<u>19</u>				6.1. F <u>1</u> <u>10.0</u> %		
<u>19</u>				6.2. M <u>0</u> <u>0.0</u> %		

24. Cuales son los principales problemas de la vivienda.			
No tiene repello	<u>17</u>	<u>81.0</u>	%
Piso de tierra	<u>6</u>	<u>28.6</u>	%
Falta de cielo falso	<u>21</u>	<u>100.0</u>	%
Problemas estructurales	<u>2</u>	<u>9.5</u>	%
Techo en mal estado	<u>0</u>	<u>0.0</u>	%
Ninguno	<u>0</u>	<u>0.0</u>	%
Externo		<u>16</u>	<u>94.1</u> %
Interno		<u>17</u>	<u>100.0</u> %
25. Condiciones de la vivienda:		29. Cuántas piezas se utilizan como dormitorio:	
Buena	<u>0</u>	<u>0.0</u>	%
Regular	<u>16</u>	<u>76.2</u>	%
Mala	<u>5</u>	<u>23.8</u>	%
Una		<u>11</u>	<u>52.4</u> %
Dos		<u>8</u>	<u>38.1</u> %
Tres		<u>2</u>	<u>9.5</u> %
Cuatro y mas		<u>0</u>	<u>0.0</u> %
26. Freceuntementeque utilizan para cocinar:		30. Cuántas familias viven en esta casa:	
Electricidad	<u>0</u>	<u>0.0</u>	%
Gas volátil (Chimbo)	<u>0</u>	<u>0.0</u>	%
Gas (Kerosén)	<u>0</u>	<u>0.0</u>	%
Leña	<u>21</u>	<u>100.0</u>	%
Una		<u>20</u>	<u>95.2</u> %
Dos		<u>1</u>	<u>4.8</u> %
Tres		<u>0</u>	<u>0.0</u> %
Cuatro		<u>0</u>	<u>0.0</u> %
Familias		<u>22</u>	
Cinco y mas		<u>0</u>	<u>0.0</u> %
27. Cuantas piezas tiene esta vivienda:		31. Ha emigrado algun miembro de su hogar:	
Una	<u>1</u>	<u>4.8</u>	%
Dos	<u>5</u>	<u>23.8</u>	%
Tres	<u>8</u>	<u>38.1</u>	%
Cuatro	<u>6</u>	<u>28.6</u>	%
Cinco	<u>1</u>	<u>4.8</u>	%
Seis y mas	<u>0</u>	<u>0.0</u>	%
Si		<u>0</u>	<u>0.0</u> %
Cuantos		<u>0</u>	<u>0.0</u> %
Sexo:		<u>0</u>	
Maculino		<u>0</u>	<u>0.0</u> %
Femenino		<u>0</u>	<u>0.0</u> %
Dentro del pais		<u>0</u>	<u>0.0</u> %
Otro pais		<u>0</u>	<u>0.0</u> %
No		<u>21</u>	<u>100.0</u> %
28. Cuantos baños tiene:		32. Conoce usted casos de violencia intrafamiliar en el barrio en el ultimo año:	
No tiene baño	<u>11</u>	<u>52.4</u>	%
Uno	<u>10</u>	<u>47.6</u>	%
Dos	<u>0</u>	<u>0.0</u>	%
Tres y mas	<u>0</u>	<u>0.0</u>	%
Si		<u>0</u>	<u>-</u> %
Cuantos		<u>0</u>	<u>0</u> %
No		<u>21</u>	<u>100.00</u> %

33. Le ha sucedido algún caso de violencia a usted o a su familia en el ultimo año:

Si 0 0.0 % Cuantos 0 0.0 % No 21 100.0 %

34. Situación educativa actual, e igualdad entre los sexos, de los niños en edad escolar (5 a 18 año: 36)

Sexo		Grado que actualmente cursan o cursaron											Estudian ahora	
M	F	Pre Grado	Primer Grado	Segundo Grado	Tercero Grado	Cuarto Grado	Quinto Grado	Sexto Grado	Básico	Diver.	Univ.	Ning.	Si	No
15	21	2	3	3	1	0	5	19	2	0	0	1	20	16
41. %	58. %	5.6 %	8.3 %	8.3 %	2.8 %	0.0 %	13.9 %	52.8 %	5.6 %	0.0 %	0.0 %	2.8 %	55.6 %	44.4 %

35. Profesión u oficio e ingresos de los miembros de la familia en edad de trabajar:

Pea Ocupada y Desocupada

Si	%	No	%	Ingresos	Cant.	%
28	96.6	1	3.4	Ingresos Menos de 1,000	9	32.1 %
				Ingresos entre Lps. 1,001 a 2,000	18	64.3 %
				Ingresos entre Lps. 2,001 a 4,000	1	3.6 %
				Ingresos entre Lps. 4,001 a 8,000	0	0.0 %
				Ingresos entre Lps. 8,001 y más	0	0.0 %

36. Alguien de la familia ha obtenido algún tipo de prestamo:

Si 10 47.62 %
 No 11 52.38 %
 M 11 110.00 %
 F 1 10.00 %

39. Cuantos son los ingresos mensuales familiares:

Rangos (Lps)	Hogar	%
de 1,000.00	2	9.524
1,001 - 2,000	14	66.67
2,001 - 4,000	5	23.81
4,001 - 8,000	0	0
8,001 - 12,000	0	0
12,001 - 20,000	0	0
20,001 - 30,000	0	0
30,001 - 50,000	0	0
50,001 y Mas	0	0

37. Reciben remesas:

Si 0 - %
 No 21 100.00 %

38. Cuanto lps.

No.	Rango	Cant.	%
1	0.01 - 1000.00	0	-
2	1000.01 -2000.00	0	-
3	2000.01 - y mas	0	-

40. Los ingresos familiares ajustan para alimentarse los:

1. 3 tiempos 20 95.2 %
 2. 2 tiempos 1 4.8 %
 3. 1 tiempos 0 0.0 %

<p>41. Trabaja por cuenta propia la tierra alguien en la familia</p> <p>1. Si <u>21</u> <u>100.0</u> %</p> <p>2. No <u>0</u> <u>0.0</u> %</p> <p>M <u>31</u> <u>147.6</u> %</p> <p>F <u>1</u> <u>4.8</u> %</p> <p>Cuantos</p> <p>Uno <u>12</u> <u>57.1</u> %</p> <p>Dos <u>7</u> <u>33.3</u> %</p> <p>Tres <u>2</u> <u>9.5</u> %</p> <p>Cuatro <u>0</u> <u>0.0</u> %</p> <p>Cinco y mas <u>0</u> <u>0.0</u> %</p>	<p>43. Se producen alimentos en la familia:</p> <p>Si <u>21</u> <u>100.0</u> %</p> <p>No <u>0</u> <u>0.0</u> %</p>																																																																						
<p>42. Tipo de tenencia de la tierra</p> <p>1. Propia pagada <u>8</u> <u>38.1</u> %</p> <p>Pleno <u>8</u> <u>100.0</u> %</p> <p>Util <u>0</u> <u>0.0</u> %</p> <p>2. Propia pagando <u>0</u> <u>0.0</u> %</p> <p>3. Alquilada <u>12</u> <u>57.1</u> %</p> <p>4. Prestada <u>1</u> <u>4.8</u> %</p> <p>5. En litigio <u>0</u> <u>0.0</u> %</p> <p>6. Comunal <u>0</u> <u>0.0</u> %</p> <p>7. No tiene <u>0</u> <u>0.0</u> %</p>	<p>44. Producen suficientes alimentos para autoconsumo:</p> <p>Si <u>21</u> <u>100.0</u> %</p> <p>No <u>0</u> <u>0.0</u> %</p>																																																																						
<p>47. Cuantas mujeres de la familia participan en organizaciones:</p> <p>Ninguno <u>0</u> <u>0.0</u> %</p> <p>Uno <u>0</u> <u>0.0</u> %</p> <p>Dos <u>0</u> <u>0.0</u> %</p> <p>Tres y mas <u>0</u> <u>0.0</u> %</p>	<p>45. De los alimentos que producen obtienen exedentes para la venta:</p> <p>Si <u>13</u> <u>61.9</u> %</p> <p>No <u>8</u> <u>38.1</u> %</p>																																																																						
<p>Indicadores Socioeconómicos de La Laguna Negra, San Juan de Opoa Copán</p>	<p>46. Cuantos hombres de la familia participan en organizaciones:</p> <p>Ninguno <u>18</u> <u>85.7</u> %</p> <p>Uno <u>3</u> <u>14.3</u> %</p> <p>Dos <u>0</u> <u>0.0</u> %</p> <p>Tres y mas <u>0</u> <u>0.0</u> %</p> <p>48. En la casa que habita existen los siguientes sevicios publicos:</p> <table border="1"> <thead> <tr> <th rowspan="2">No</th> <th rowspan="2">Servicios Publicos</th> <th colspan="2">Lo reciben</th> </tr> <tr> <th>Cant.</th> <th>%</th> </tr> </thead> <tbody> <tr> <td>1</td> <td>Agua de pozo propio</td> <td>4</td> <td>19.0</td> </tr> <tr> <td>2</td> <td>Agua domiciliar de pozo comunal</td> <td>17</td> <td>81.0</td> </tr> <tr> <td>3</td> <td>Acarrea agua de rio o quebrada</td> <td>1</td> <td>4.8</td> </tr> <tr> <td>4</td> <td>Agua domiciliar por acueducto</td> <td>0</td> <td>0.0</td> </tr> <tr> <td>5</td> <td>Agua llave publica / fuente</td> <td>0</td> <td>0.0</td> </tr> <tr> <td>6</td> <td>Reservorio de agua lluvia</td> <td>0</td> <td>0.0</td> </tr> <tr> <td>7</td> <td>Servicio sanitario</td> <td>7</td> <td>33.3</td> </tr> <tr> <td>8</td> <td>Letrina</td> <td>3</td> <td>14.3</td> </tr> <tr> <td>9</td> <td>Usa la letrina</td> <td>2</td> <td>9.5</td> </tr> <tr> <td>10</td> <td>Recolección de basura</td> <td>0</td> <td>0.0</td> </tr> <tr> <td>11</td> <td>Aseo de calles</td> <td>0</td> <td>0.0</td> </tr> <tr> <td>12</td> <td>Energía eléctrica domiciliaria</td> <td>0</td> <td>0.0</td> </tr> <tr> <td>13</td> <td>Teléfono (Hondutel)</td> <td>0</td> <td>0.0</td> </tr> <tr> <td>14</td> <td>Teléfono (Celular)</td> <td>21</td> <td>100.0</td> </tr> <tr> <td>15</td> <td>Alumbrada publico</td> <td>0</td> <td>0.0</td> </tr> <tr> <td>16</td> <td>Mantenimiento de calles</td> <td>0</td> <td>0.0</td> </tr> </tbody> </table>	No	Servicios Publicos	Lo reciben		Cant.	%	1	Agua de pozo propio	4	19.0	2	Agua domiciliar de pozo comunal	17	81.0	3	Acarrea agua de rio o quebrada	1	4.8	4	Agua domiciliar por acueducto	0	0.0	5	Agua llave publica / fuente	0	0.0	6	Reservorio de agua lluvia	0	0.0	7	Servicio sanitario	7	33.3	8	Letrina	3	14.3	9	Usa la letrina	2	9.5	10	Recolección de basura	0	0.0	11	Aseo de calles	0	0.0	12	Energía eléctrica domiciliaria	0	0.0	13	Teléfono (Hondutel)	0	0.0	14	Teléfono (Celular)	21	100.0	15	Alumbrada publico	0	0.0	16	Mantenimiento de calles	0	0.0
No	Servicios Publicos			Lo reciben																																																																			
		Cant.	%																																																																				
1	Agua de pozo propio	4	19.0																																																																				
2	Agua domiciliar de pozo comunal	17	81.0																																																																				
3	Acarrea agua de rio o quebrada	1	4.8																																																																				
4	Agua domiciliar por acueducto	0	0.0																																																																				
5	Agua llave publica / fuente	0	0.0																																																																				
6	Reservorio de agua lluvia	0	0.0																																																																				
7	Servicio sanitario	7	33.3																																																																				
8	Letrina	3	14.3																																																																				
9	Usa la letrina	2	9.5																																																																				
10	Recolección de basura	0	0.0																																																																				
11	Aseo de calles	0	0.0																																																																				
12	Energía eléctrica domiciliaria	0	0.0																																																																				
13	Teléfono (Hondutel)	0	0.0																																																																				
14	Teléfono (Celular)	21	100.0																																																																				
15	Alumbrada publico	0	0.0																																																																				
16	Mantenimiento de calles	0	0.0																																																																				

MANCOMUNIDAD CONSEJO INTERMUNICIPAL HIGUITO
MUNICIPALIDAD DE SAN JUAN DE OPOA
Encuesta Socioeconomica para Establecer Línea de Base a Nivel Municipal
(en el marco de los ODM y la ERP)

DATOS GENERALES

Municipio: San Juan de Opoa

Cacerio: Yulco

Población: 23 Vivienda: 6

12. Clasificación de personas por rangos de edades y sexos

No	Rangos de Edades	No. De Personas	Sexo		saben leer y escribir	
			F	M	F	M
1	Menores de 1 año	0	0	0	0	0
2	De 1 a 4 años	5	1	4	0	0
3	De 5 a 6 años	3	1	2	1	2
4	De 7 a 12 años	1	0	1	0	1
5	De 13 a 15 años	1	0	1	0	0
6	De 16 a 18 años	2	0	2	0	2
7	De 19 a 23 años	2	1	1	1	0
8	De 24 a 30 años	4	2	2	2	1
9	De 31 a 40 años	3	1	2	1	1
10	De 41 a 50 años	2	1	1	0	1
11	De 51 a 64 años	0	0	0	0	0
12	De 65 años y mas	0	0	0	0	0

13. Cuantas madres solteras hay en el hogar:

 0 0.0 %

14. Cuantos niñ@s nacieron en la familia durante 2013:

 0 0.0 %Femenino 0 0.0 %Masculino 0 0.0 %

Mujeres en edad reproductiva

 4

15. Quien atendio el parto

1. Enfermera	<u> 0 </u>	<u> 0.0 </u> %
2. Partera	<u> 0 </u>	<u> 0.0 </u> %
3. Medico	<u> 0 </u>	<u> 0.0 </u> %
4. Ella sola	<u> 0 </u>	<u> 0.0 </u> %
5. Marido	<u> 0 </u>	<u> 0.0 </u> %
6. Otra Persona	<u> 0 </u>	<u> 0.0 </u> %

16. Hubo alguna muerte materna durante el parto o post parto en la familia en el 2013 (hogares)

1. Si 0 0.0 % 2. No 6 0.0 %

17. Planifica la familia con su pareja:

1. Si 4 66.7 % 2. No 2 33.3 %

18. Tipo de método que usa:

1. Ritmo	<u> 0 </u>	<u> 0.0 </u> %
2. Diu	<u> 0 </u>	<u> 0.0 </u> %
3. Pastilla	<u> 0 </u>	<u> 0.0 </u> %
4. Preservativo	<u> 0 </u>	<u> 0.0 </u> %
5. Inyección	<u> 4 </u>	<u> 100.0 </u> %
6. Operación	<u> 0 </u>	<u> 0.0 </u> %
6.1. F	<u> 0 </u>	<u> 0.0 </u> %
6.2. M	<u> 0 </u>	<u> 0.0 </u> %

19. Se murio en la familia un niño (a) menor de 5 años en el 2013:

1. Si 0 0.0 % 2. No 6 100.0 % Femenino 0 0.0 %
 Masculino 0 0.0 %

20. Se manifestaron en elgun miembro de su familia las siguientes enfermedades, durante el 2013:

No	Tipo de enfermedad	Se		Sexo				Asistencia					
		manifesto		M		F		Publi		Priv		Pro	
		Si	%	M	%	F	%	ca	%	ada	%	pia	%
1	Infecciones Respiratorias Agudas	0	0	0	0	0	0	0	0	0	0	0	0
2	Dengue Clásico	0	0	0	0	0	0	0	0	0	0	0	0
3	Paludismo	0	0	0	0	0	0	0	0	0	0	0	0
4	Dengue Hemorrágico	0	0	0	0	0	0	0	0	0	0	0	0
5	Chagas	0	0	0	0	0	0	0	0	0	0	0	0
6	Alcoholismo	0	0	0	0	0	0	0	0	0	0	0	0
7	Discapacidad en niños (5-18)	0	0	0	0	0	0	0	0	0	0	0	0
8	Tuberculosis	0	0	0	0	0	0	0	0	0	0	0	0
9	Cancer	0	0	0	0	0	0	0	0	0	0	0	0
10	Diarreas	0	0	0	0	0	0	0	0	0	0	0	0
11	De la piel	0	0	0	0	0	0	0	0	0	0	0	0
12	Otros:	0	0	0	0	0	0	0	0	0	0	0	0

21. Tipo de vivienda en uso:

Casa 6 100.0 %
 Apartamento Independiente 0 0.0 %
 Local no abitacional 0 0.0 %
 Cuarto mesón (cuarterias) 0 0.0 %
 Casa improvisada 0 0.0 %

22. Materiales de construcción de las paredes:

1. Adobe 2 33.3 %
 2. Bloque 3 0.0 %
 3. Bahareque 0 0.0 %
 4. Madera 0 0.0 %
 5. Desperdicios 0 0.0 %
 6. Ladrillo 1 0.0 %

23. Tenecia de la vivienda:

Propia totalmente pagada 2 33.3 %

Dominio:

Pleno 0 0.0 %

Escritura 0 0.0 %

Util 2 100.0 %

Sexo:

Masculino 1 50.0 %

Femenino 0 0.0 %

Ambos 1 50.0 %

Propia Pagando 0 0.0 %

Alquilada 0 0.0 %

Prestada 4 66.7 %

24. Cuales son los principales problemas de la vivienda.			
No tiene repello	<u>3</u>	<u>50.0</u>	%
Piso de tierra	<u>1</u>	<u>16.7</u>	%
Falta de cielo falso	<u>6</u>	<u>100.0</u>	%
Problemas estructurales	<u>0</u>	<u>0.0</u>	%
Techo en mal estado	<u>1</u>	<u>16.7</u>	%
Ninguno	<u>0</u>	<u>0.0</u>	%
Externo		<u>3</u>	<u>100.0</u> %
Interno		<u>3</u>	<u>100.0</u> %
25. Condiciones de la vivienda:		29. Cuántas piezas se utilizan como dormitorio:	
Buena	<u>0</u>	<u>0.0</u>	%
Regular	<u>5</u>	<u>83.3</u>	%
Mala	<u>1</u>	<u>16.7</u>	%
26. Freceuntementeque utilizan para cocinar:		30. Cuántas familias viven en esta casa:	
Electricidad	<u>0</u>	<u>0.0</u>	%
Gas volátil (Chimbo)	<u>0</u>	<u>0.0</u>	%
Gas (Kerosén)	<u>0</u>	<u>0.0</u>	%
Leña	<u>6</u>	<u>100.0</u>	%
27. Cuantas piezas tiene esta vivienda:		31. Ha emigrado algun miembro de su hogar:	
Una	<u>1</u>	<u>16.7</u>	%
Dos	<u>2</u>	<u>33.3</u>	%
Tres	<u>2</u>	<u>33.3</u>	%
Cuatro	<u>1</u>	<u>16.7</u>	%
Cinco	<u>0</u>	<u>0.0</u>	%
Seis y mas	<u>0</u>	<u>0.0</u>	%
28. Cuantos baños tiene:		Sexo:	
No tiene baño	<u>3</u>	<u>50.0</u>	%
Uno	<u>3</u>	<u>50.0</u>	%
Dos	<u>0</u>	<u>0.0</u>	%
Tres y mas	<u>0</u>	<u>0.0</u>	%
		Maculino	
		<u>0</u>	<u>0.0</u> %
		Femenino	
		<u>1</u>	<u>100.0</u> %
		Dentro del pais	
		<u>0</u>	<u>0.0</u> %
		Otro pais	
		<u>1</u>	<u>100.0</u> %
		No	
		<u>5</u>	<u>83.3</u> %
		32. Conoce usted casos de violencia intrafamiliar en el barrio en el ultimo año:	
		Si	
		<u>0</u>	<u>-</u> %
		Cuantos	
		<u>0</u>	<u>0</u> %
		No	
		<u>6</u>	<u>100.00</u> %

<p>33. Le ha sucedido algún caso de violencia a usted o a su familia en el ultimo año:</p> <p style="text-align: center;">Si <u> 0 </u> <u> 0.0 </u> % Cuantos <u> 0 </u> <u> 0.0 </u> % No <u> 6 </u> <u> 100.0 </u> %</p>																																																	
<p>34. Situación educativa actual, e igualdad entre los sexos, de los niños en edad escolar (5 a 18 años <u> 11 </u>)</p>																																																	
Sexo		Grado que actualmente cursan o cursaron											Estudian ahora																																				
M	F	Pre Grado	Primer Grado	Segundo Grado	Tercero Grado	Cuarto Grado	Quinto Grado	Sexto Grado	Básico	Diver.	Univ.	Ning.	Si	No																																			
3	8	2	0	0	0	2	0	1	0	0	0	6	5	6																																			
27. %	72. %	18.2 %	0.0 %	0.0 %	0.0 %	18.2 %	0.0 %	9.1 %	0.0 %	0.0 %	0.0 %	54.5 %	45.5 %	54.5 %																																			
<p>35. Profesión u oficio e ingresos de los miembros de la familia en edad de trabajar:</p> <p>Pea Ocupada y Desocupada</p> <table border="1" style="width: 100%; border-collapse: collapse;"> <tr> <td style="width: 5%;">Si</td> <td style="width: 5%;">%</td> <td style="width: 5%;">No</td> <td style="width: 5%;">%</td> <td style="width: 25%;">Ingresos Menos de 1,000</td> <td style="width: 5%; text-align: right;"><u> 2 </u></td> <td style="width: 5%; text-align: right;"><u> 33.3 </u> %</td> </tr> <tr> <td style="text-align: center;">6</td> <td style="text-align: center;">85.7</td> <td style="text-align: center;">1</td> <td style="text-align: center;">14.3</td> <td>Ingresos entre Lps. 1,001 a 2,000</td> <td style="text-align: right;"><u> 2 </u></td> <td style="text-align: right;"><u> 33.3 </u> %</td> </tr> <tr> <td></td> <td></td> <td></td> <td></td> <td>Ingresos entre Lps. 2,001 a 4,000</td> <td style="text-align: right;"><u> 1 </u></td> <td style="text-align: right;"><u> 16.7 </u> %</td> </tr> <tr> <td></td> <td></td> <td></td> <td></td> <td>Ingresos entre Lps. 4,001 a 8,000</td> <td style="text-align: right;"><u> 1 </u></td> <td style="text-align: right;"><u> 16.7 </u> %</td> </tr> <tr> <td></td> <td></td> <td></td> <td></td> <td>Ingresos entre Lps. 8,001 y más</td> <td style="text-align: right;"><u> 0 </u></td> <td style="text-align: right;"><u> 0.0 </u> %</td> </tr> </table>															Si	%	No	%	Ingresos Menos de 1,000	<u> 2 </u>	<u> 33.3 </u> %	6	85.7	1	14.3	Ingresos entre Lps. 1,001 a 2,000	<u> 2 </u>	<u> 33.3 </u> %					Ingresos entre Lps. 2,001 a 4,000	<u> 1 </u>	<u> 16.7 </u> %					Ingresos entre Lps. 4,001 a 8,000	<u> 1 </u>	<u> 16.7 </u> %					Ingresos entre Lps. 8,001 y más	<u> 0 </u>	<u> 0.0 </u> %
Si	%	No	%	Ingresos Menos de 1,000	<u> 2 </u>	<u> 33.3 </u> %																																											
6	85.7	1	14.3	Ingresos entre Lps. 1,001 a 2,000	<u> 2 </u>	<u> 33.3 </u> %																																											
				Ingresos entre Lps. 2,001 a 4,000	<u> 1 </u>	<u> 16.7 </u> %																																											
				Ingresos entre Lps. 4,001 a 8,000	<u> 1 </u>	<u> 16.7 </u> %																																											
				Ingresos entre Lps. 8,001 y más	<u> 0 </u>	<u> 0.0 </u> %																																											
<p>36. Alguien de la familia ha obtenido algún tipo de prestamo:</p> <p>Si <u> 1 </u> <u> 16.67 </u> % No <u> 5 </u> <u> 83.33 </u> % M <u> 1 </u> <u> 100.00 </u> % F <u> 0 </u> <u> - </u> %</p>							<p>39. Cuantos son los ingresos mensuales familiares:</p> <table border="1" style="width: 100%; border-collapse: collapse;"> <thead> <tr> <th style="text-align: center;">Rangos (Lps)</th> <th style="text-align: center;">Hogar</th> <th style="text-align: center;">%</th> </tr> </thead> <tbody> <tr> <td>de 1,000.00</td> <td style="text-align: center;">2</td> <td style="text-align: center;">33.33</td> </tr> <tr> <td>1,001 - 2,000</td> <td style="text-align: center;">2</td> <td style="text-align: center;">33.33</td> </tr> <tr> <td>2,001 - 4,000</td> <td style="text-align: center;">1</td> <td style="text-align: center;">16.67</td> </tr> <tr> <td>4,001 - 8,000</td> <td style="text-align: center;">1</td> <td style="text-align: center;">16.67</td> </tr> <tr> <td>8,001 - 12,000</td> <td style="text-align: center;">0</td> <td style="text-align: center;">0</td> </tr> <tr> <td>12,001 - 20,000</td> <td style="text-align: center;">0</td> <td style="text-align: center;">0</td> </tr> <tr> <td>20,001 - 30,000</td> <td style="text-align: center;">0</td> <td style="text-align: center;">0</td> </tr> <tr> <td>30,001 - 50,000</td> <td style="text-align: center;">0</td> <td style="text-align: center;">0</td> </tr> <tr> <td>50,001 y Mas</td> <td style="text-align: center;">0</td> <td style="text-align: center;">0</td> </tr> </tbody> </table>								Rangos (Lps)	Hogar	%	de 1,000.00	2	33.33	1,001 - 2,000	2	33.33	2,001 - 4,000	1	16.67	4,001 - 8,000	1	16.67	8,001 - 12,000	0	0	12,001 - 20,000	0	0	20,001 - 30,000	0	0	30,001 - 50,000	0	0	50,001 y Mas	0	0					
Rangos (Lps)	Hogar	%																																															
de 1,000.00	2	33.33																																															
1,001 - 2,000	2	33.33																																															
2,001 - 4,000	1	16.67																																															
4,001 - 8,000	1	16.67																																															
8,001 - 12,000	0	0																																															
12,001 - 20,000	0	0																																															
20,001 - 30,000	0	0																																															
30,001 - 50,000	0	0																																															
50,001 y Mas	0	0																																															
<p>37. Reciben remesas:</p> <p>Si <u> 0 </u> <u> - </u> % No <u> 6 </u> <u> 100.00 </u> %</p>							<p>40. Los ingresos familiares ajustan para alimentarse los:</p> <p>1. 3 tiempos <u> 5 </u> <u> 83.3 </u> % 2. 2 tiempos <u> 1 </u> <u> 16.7 </u> % 3. 1 tiempos <u> 0 </u> <u> 0.0 </u> %</p>																																										
<p>38. Cuanto lps.</p> <table border="1" style="width: 100%; border-collapse: collapse;"> <thead> <tr> <th style="text-align: center;">No.</th> <th style="text-align: center;">Rango</th> <th style="text-align: center;">Cant.</th> <th style="text-align: center;">%</th> </tr> </thead> <tbody> <tr> <td style="text-align: center;">1</td> <td>0.01 - 1000.00</td> <td style="text-align: center;">0</td> <td style="text-align: center;">-</td> </tr> <tr> <td style="text-align: center;">2</td> <td>1000.01 - 2000.00</td> <td style="text-align: center;">0</td> <td style="text-align: center;">-</td> </tr> <tr> <td style="text-align: center;">3</td> <td>2000.01 - y mas</td> <td style="text-align: center;">0</td> <td style="text-align: center;">-</td> </tr> </tbody> </table> <p style="text-align: right;">0</p>															No.	Rango	Cant.	%	1	0.01 - 1000.00	0	-	2	1000.01 - 2000.00	0	-	3	2000.01 - y mas	0	-																			
No.	Rango	Cant.	%																																														
1	0.01 - 1000.00	0	-																																														
2	1000.01 - 2000.00	0	-																																														
3	2000.01 - y mas	0	-																																														

MANCOMUNIDAD CONSEJO INTERMUNICIPAL HIGUITO
MUNICIPALIDAD DE SAN JUAN DE OPOA
Encuesta Socioeconomica para Establecer Linea de Base a Nivel Municipal
(en el marco de los ODM y la ERP)

DATOS GENERALES

Municipio: San Juan de Opoa

Cacerio: Aguacatillo

Población: 11

Vivienda: 2

12. Clasificación de personas por rangos de edades y sexos

No	Rangos de Edades	No. De Personas	Sexo		saben leer y escribir	
			F	M	F	M
1	Menores de 1 año	0	0	0	0	0
2	De 1 a 4 años	0	0	0	0	0
3	De 5 a 6 años	1	1	0	0	0
4	De 7 a 12 años	0	0	0	0	0
5	De 13 a 15 años	0	0	0	0	0
6	De 16 a 18 años	0	0	0	0	0
7	De 19 a 23 años	5	0	5	0	4
8	De 24 a 30 años	1	1	0	1	0
9	De 31 a 40 años	1	0	1	0	0
10	De 41 a 50 años	0	0	0	0	0
11	De 51 a 64 años	2	2	0	0	0
12	De 65 años y mas	1	1	0	1	0

15. Quien atendio el parto

1. Enfermera	<u> 0 </u>	<u> 0.0 </u> %
2. Partera	<u> 0 </u>	<u> 0.0 </u> %
3. Medico	<u> 0 </u>	<u> 0.0 </u> %
4. Ella sola	<u> 0 </u>	<u> 0.0 </u> %
5. Marido	<u> 0 </u>	<u> 0.0 </u> %
6. Otra Persona	<u> 0 </u>	<u> 0.0 </u> %

13. Cuantas madres solteras hay en el hogar:

 3 75.0 %

16. Hubo alguna muerte materna durante el parto o post parto en la familia en el 2013 (hogares)

1. Si 0 0.0 % 2. No 2 0.0 %

14. Cuantos niñ@s nacieron en la familia durante 2013:

 0 0.0 %

Femenino 0 0.0 %
 Masculino 0 0.0 %

Mujeres en edad reproductiva

 1

17. Planifica la familia con su pareja:

1. Si 1 50.0 % 2. No 1 50.0 %

18. Tipo de método que usa:

1. Ritmo	<u> 0 </u>	<u> 0.0 </u> %
2. Diu	<u> 0 </u>	<u> 0.0 </u> %
3. Pastilla	<u> 0 </u>	<u> 0.0 </u> %
4. Preservativo	<u> 0 </u>	<u> 0.0 </u> %
5. Inyección	<u> 1 </u>	<u> 100.0 </u> %
6. Operación	<u> 0 </u>	<u> 0.0 </u> %
6.1. F	<u> 0 </u>	<u> 0.0 </u> %
6.2. M	<u> 0 </u>	<u> 0.0 </u> %

19. Se murio en la familia un niño (a) menor de 5 años en el 2013:

1. Si 0 0.0 % 2. No 2 100.0 % Femenino 0 0.0 %
 Masculino 0 0.0 %

20. Se manifestaron en elgun miembro de su familia las siguientes enfermedades, durante el 2013:

No	Tipo de enfermedad	Se		Sexo				Asistencia					
		manifesto		M	%	F	%	Publi	%	Priv	%	Pro	%
		Si	%					ca		ada		pia	
1	Infecciones Respiratorias Agudas	2	18	1	50	1	50	0	0	0	0	2	100
2	Dengue Clásico	2	18	0	0	2	100	1	50	0	0	1	50
3	Paludismo	0	0	0	0	0	0	0	0	0	0	0	0
4	Dengue Hemorrágico	0	0	0	0	0	0	0	0	0	0	0	0
5	Chagas	0	0	0	0	0	0	0	0	0	0	0	0
6	Alcoholismo	0	0	0	0	0	0	0	0	0	0	0	0
7	Discapacidad en niños (5-18)	1	9	0	0	1	0	0	0	0	0	0	0
8	Tuberculosis	0	0	0	0	0	0	0	0	0	0	0	0
9	Cancer	0	0	0	0	0	0	0	0	0	0	0	0
10	Diarreas	1	9	0	0	1	100	1	100	0	0	0	0
11	De la piel	0	0	0	0	0	0	0	0	0	0	0	0
12	Otros:	0	0	0	0	0	0	0	0	0	0	0	0

21. Tipo de vivienda en uso:

Casa 1 50.0 %
 Apartamento Independiente 0 0.0 %
 Local no abitacional 0 0.0 %
 Cuarto mesón (cuarterias) 0 0.0 %
 Casa improvisada 1 0.0 %

22. Materiales de construcción de las paredes:

1. Adobe 2 100.0 %
 2. Bloque 0 0.0 %
 3. Bahareque 0 0.0 %
 4. Madera 0 0.0 %
 5. Desperdicios 0 0.0 %
 6. Ladrillo 0 0.0 %

23. Tenecia de la vivienda:

Propia totalmente pagada 1 50.0 %
 Dominio:
 Pleno 0 0.0 %
 Escritura 0 0.0 %
 Util 1 100.0 %
 Sexo:
 Masculino 0 0.0 %
 Femenino 1 100.0 %
 Ambos 0 0.0 %
 Propia Pagando 0 0.0 %
 Alquilada 0 0.0 %
 Prestada 1 50.0 %

24. Cuales son los principales problemas de la vivienda.			
No tiene repello	<u>2</u>	<u>100.0</u>	%
Piso de tierra	<u>1</u>	<u>50.0</u>	%
Falta de cielo falso	<u>2</u>	<u>100.0</u>	%
Problemas estructurales	<u>2</u>	<u>100.0</u>	%
Techo en mal estado	<u>2</u>	<u>100.0</u>	%
Ninguno	<u>0</u>	<u>0.0</u>	%
Externo		<u>2</u>	<u>100.0</u> %
Interno		<u>2</u>	<u>100.0</u> %
25. Condiciones de la vivienda:		29. Cuántas piezas se utilizan como dormitorio:	
Buena	<u>0</u>	<u>0.0</u>	%
Regular	<u>0</u>	<u>0.0</u>	%
Mala	<u>2</u>	<u>100.0</u>	%
Una		<u>1</u>	<u>50.0</u> %
Dos		<u>1</u>	<u>50.0</u> %
Tres		<u>0</u>	<u>0.0</u> %
Cuatro y mas		<u>0</u>	<u>0.0</u> %
26. Freceuntementeque utilizan para cocinar:		30. Cuántas familias viven en esta casa:	
Electricidad	<u>0</u>	<u>0.0</u>	%
Gas volátil (Chimbo)	<u>0</u>	<u>0.0</u>	%
Gas (Kerosén)	<u>0</u>	<u>0.0</u>	%
Leña	<u>2</u>	<u>100.0</u>	%
Una		<u>0</u>	<u>0.0</u> %
Dos		<u>2</u>	<u>100.0</u> %
Tres		<u>0</u>	<u>0.0</u> %
Cuatro		<u>0</u>	<u>0.0</u> %
Familias		<u>0</u>	<u>0.0</u> %
Cinco y mas		<u>0</u>	<u>0.0</u> %
			<u>4</u>
27. Cuantas piezas tiene esta vivienda:		31. Ha emigrado algun miembro de su hogar:	
Una	<u>0</u>	<u>0.0</u>	%
Dos	<u>1</u>	<u>50.0</u>	%
Tres	<u>0</u>	<u>0.0</u>	%
Cuatro	<u>1</u>	<u>50.0</u>	%
Cinco	<u>0</u>	<u>0.0</u>	%
Seis y mas	<u>0</u>	<u>0.0</u>	%
Si		<u>0</u>	<u>0.0</u> %
Cuantos		<u>0</u>	<u>0.0</u> %
Sexo:			
Maculino		<u>0</u>	<u>0.0</u> %
Femenino		<u>0</u>	<u>0.0</u> %
Dentro del pais		<u>0</u>	<u>0.0</u> %
Otro pais		<u>0</u>	<u>0.0</u> %
No		<u>2</u>	<u>100.0</u> %
28. Cuantos baños tiene:		32. Conoce usted casos de violencia intrafamiliar en el barrio en el ultimo año:	
No tiene baño	<u>1</u>	<u>50.0</u>	%
Uno	<u>1</u>	<u>50.0</u>	%
Dos	<u>0</u>	<u>0.0</u>	%
Tres y mas	<u>0</u>	<u>0.0</u>	%
Si		<u>0</u>	<u>-</u> %
Cuantos		<u>0</u>	<u>0</u> %
No		<u>2</u>	<u>100.00</u> %

33. Le ha sucedido algún caso de violencia a usted o a su familia en el ultimo año:

Si 0 0.0 % Cuantos 0 0.0 % No 2 100.0 %

34. Situación educativa actual, e igualdad entre los sexos, de los niños en edad escolar (5 a 18 año 6)

Sexo		Grado que actualmente cursan o cursaron											Estudian ahora	
M	F	Pre Grado	Primer Grado	Segundo Grado	Tercero Grado	Cuarto Grado	Quinto Grado	Sexto Grado	Básico	Diver.	Univ.	Ning.	Si	No
1	5	0	0	0	0	0	0	3	0	0	0	3	1	5
16.7%	83.3%	0.0%	0.0%	0.0%	0.0%	0.0%	0.0%	50.0%	0.0%	0.0%	0.0%	50.0%	16.7%	83.3%

35. Profesión u oficio e ingresos de los miembros de la familia en edad de trabajar:

Pea Ocupada y Desocupada

Si	%	No	%	Ingresos		%
6	100.0	0	0.0	Ingresos Menos de 1,000	6	100.0
				Ingresos entre Lps. 1,001 a 2,000	0	0.0
				Ingresos entre Lps. 2,001 a 4,000	0	0.0
				Ingresos entre Lps. 4,001 a 8,000	0	0.0
				Ingresos entre Lps. 8,001 y más	0	0.0

36. Alguien de la familia ha obtenido algún tipo de prestamo:

Si 0 - %
 No 2 100.00 %
 M 0 - %
 F 0 - %

39. Cuantos son los ingresos mensuales familiares:

Rangos (Lps)	Hogar	%
de 1,000.00	1	50
1,001 - 2,000	1	50
2,001 - 4,000	0	0
4,001 - 8,000	0	0
8,001 - 12,000	0	0
12,001 - 20,000	0	0
20,001 - 30,000	0	0
30,001 - 50,000	0	0
50,001 y Mas	0	0

37. Reciben remesas:

Si 0 - %
 No 2 100.00 %

38. Cuanto lps.

No.	Rango	Cant.	%
1	0.01 - 1000.00	0	-
2	1000.01 - 2000.00	0	-
3	2000.01 - y mas	0	-

40. Los ingresos familiares ajustan para alimentarse los:

1. 3 tiempos 2 100.0 %
 2. 2 tiempos 0 0.0 %
 3. 1 tiempos 0 0.0 %

<p>41. Trabaja por cuenta propia la tierra alguien en la familia</p> <p>1. Si <u>2</u> <u>100.0</u> %</p> <p>2. No <u>0</u> <u>0.0</u> %</p> <p>Cuantos</p> <p>Uno <u>0</u> <u>0.0</u> %</p> <p>Dos <u>1</u> <u>50.0</u> %</p> <p>Tres <u>0</u> <u>0.0</u> %</p> <p>Cuatro <u>1</u> <u>50.0</u> %</p> <p>Cinco y mas <u>0</u> <u>0.0</u> %</p>	<p>43. Se producen alimentos en la familia:</p> <p>Si <u>2</u> <u>100.0</u> %</p> <p>No <u>0</u> <u>0.0</u> %</p>																																																																						
<p>42. Tipo de tenencia de la tierra</p> <p>1. Propia pagada <u>0</u> <u>0.0</u> %</p> <p>Pleno <u>0</u> <u>0.0</u> %</p> <p>Util <u>0</u> <u>0.0</u> %</p> <p>2. Propia pagando <u>0</u> <u>0.0</u> %</p> <p>3. Alquilada <u>1</u> <u>50.0</u> %</p> <p>4. Prestada <u>1</u> <u>50.0</u> %</p> <p>5. En litigio <u>0</u> <u>0.0</u> %</p> <p>6. Comunal <u>0</u> <u>0.0</u> %</p> <p>7. No tiene <u>0</u> <u>0.0</u> %</p>	<p>44. Producen suficientes alimentos para autoconsumo:</p> <p>Si <u>2</u> <u>100.0</u> %</p> <p>No <u>0</u> <u>0.0</u> %</p>																																																																						
<p>47. Cuantas mujeres de la familia participan en organizaciones:</p> <p>Ninguno <u>2</u> <u>100.0</u> %</p> <p>Uno <u>0</u> <u>0.0</u> %</p> <p>Dos <u>0</u> <u>0.0</u> %</p> <p>Tres y mas <u>0</u> <u>0.0</u> %</p>	<p>45. De los alimentos que producen obtienen exedentes para la venta:</p> <p>Si <u>2</u> <u>100.0</u> %</p> <p>No <u>0</u> <u>0.0</u> %</p>																																																																						
<p>Indicadores Socioeconómicos de El Aguacatillo, San Juan de Opoa Copán</p>	<p>46. Cuantos hombres de la familia participan en organizaciones:</p> <p>Ninguno <u>2</u> <u>100.0</u> %</p> <p>Uno <u>0</u> <u>0.0</u> %</p> <p>Dos <u>0</u> <u>0.0</u> %</p> <p>Tres y mas <u>0</u> <u>0.0</u> %</p>																																																																						
	<p>48. En la casa que habita existen los siguientes sevicios publicos:</p>																																																																						
	<table border="1"> <thead> <tr> <th rowspan="2">No</th> <th rowspan="2">Servicios Publicos</th> <th colspan="2">Lo reciben</th> </tr> <tr> <th>Cant.</th> <th>%</th> </tr> </thead> <tbody> <tr> <td>1</td> <td>Agua de pozo propio</td> <td>0</td> <td>0.0</td> </tr> <tr> <td>2</td> <td>Agua domiciliar de pozo comunal</td> <td>2</td> <td>100.0</td> </tr> <tr> <td>3</td> <td>Acarrea agua de rio o quebrada</td> <td>0</td> <td>0.0</td> </tr> <tr> <td>4</td> <td>Agua domiciliar por acueducto</td> <td>0</td> <td>0.0</td> </tr> <tr> <td>5</td> <td>Agua llave publica / fuente</td> <td>0</td> <td>0.0</td> </tr> <tr> <td>6</td> <td>Reservorio de agua lluvia</td> <td>0</td> <td>0.0</td> </tr> <tr> <td>7</td> <td>Servicio sanitario</td> <td>1</td> <td>50.0</td> </tr> <tr> <td>8</td> <td>Letrina</td> <td>0</td> <td>0.0</td> </tr> <tr> <td>9</td> <td>Usa la letrina</td> <td>0</td> <td>0.0</td> </tr> <tr> <td>10</td> <td>Recolección de basura</td> <td>0</td> <td>0.0</td> </tr> <tr> <td>11</td> <td>Aseo de calles</td> <td>0</td> <td>0.0</td> </tr> <tr> <td>12</td> <td>Energia eléctrica domiciliaria</td> <td>0</td> <td>0.0</td> </tr> <tr> <td>13</td> <td>Teléfono (Hondutel)</td> <td>0</td> <td>0.0</td> </tr> <tr> <td>14</td> <td>Teléfono (Celular)</td> <td>2</td> <td>100.0</td> </tr> <tr> <td>15</td> <td>Alumbrada publico</td> <td>0</td> <td>0.0</td> </tr> <tr> <td>16</td> <td>Mantenimiento de calles</td> <td>0</td> <td>0.0</td> </tr> </tbody> </table>	No	Servicios Publicos	Lo reciben		Cant.	%	1	Agua de pozo propio	0	0.0	2	Agua domiciliar de pozo comunal	2	100.0	3	Acarrea agua de rio o quebrada	0	0.0	4	Agua domiciliar por acueducto	0	0.0	5	Agua llave publica / fuente	0	0.0	6	Reservorio de agua lluvia	0	0.0	7	Servicio sanitario	1	50.0	8	Letrina	0	0.0	9	Usa la letrina	0	0.0	10	Recolección de basura	0	0.0	11	Aseo de calles	0	0.0	12	Energia eléctrica domiciliaria	0	0.0	13	Teléfono (Hondutel)	0	0.0	14	Teléfono (Celular)	2	100.0	15	Alumbrada publico	0	0.0	16	Mantenimiento de calles	0	0.0
	No			Servicios Publicos	Lo reciben																																																																		
		Cant.	%																																																																				
	1	Agua de pozo propio	0	0.0																																																																			
	2	Agua domiciliar de pozo comunal	2	100.0																																																																			
	3	Acarrea agua de rio o quebrada	0	0.0																																																																			
	4	Agua domiciliar por acueducto	0	0.0																																																																			
	5	Agua llave publica / fuente	0	0.0																																																																			
	6	Reservorio de agua lluvia	0	0.0																																																																			
	7	Servicio sanitario	1	50.0																																																																			
	8	Letrina	0	0.0																																																																			
	9	Usa la letrina	0	0.0																																																																			
	10	Recolección de basura	0	0.0																																																																			
	11	Aseo de calles	0	0.0																																																																			
12	Energia eléctrica domiciliaria	0	0.0																																																																				
13	Teléfono (Hondutel)	0	0.0																																																																				
14	Teléfono (Celular)	2	100.0																																																																				
15	Alumbrada publico	0	0.0																																																																				
16	Mantenimiento de calles	0	0.0																																																																				

MANCOMUNIDAD CONSEJO INTERMUNICIPAL HIGUITO						
MUNICIPALIDAD DE SAN JUAN DE OPOA						
Encuesta Socioeconomica para Establecer Linea de Base a Nivel Municipal						
(en el marco de los ODM y la ERP)						
DATOS GENERALES						
Municipio: San Juan de Opoa						
Cacerio: Platero						
Población: <u> 29 </u>				Vivienda: <u> 8 </u>		
12. Clasificación de personas por rangos de edades y sexos				15. Quien atendio el parto		
No	Rangos de Edades	No. De Personas	Sexo		saben leer y escribir	
			F	M	F	M
1	Menores de 1 año	2	1	1	0	0
2	De 1 a 4 años	2	0	2	0	0
3	De 5 a 6 años	1	1	0	1	0
4	De 7 a 12 años	3	1	2	1	2
5	De 13 a 15 años	5	3	2	2	1
6	De 16 a 18 años	2	0	2	0	0
7	De 19 a 23 años	0	0	0	0	0
8	De 24 a 30 años	2	1	1	0	0
9	De 31 a 40 años	5	2	3	2	1
10	De 41 a 50 años	2	1	1	0	1
11	De 51 a 64 años	3	1	2	1	2
12	De 65 años y mas	2	0	2	0	1
13. Cuantas madres solteras hay en el hogar:				15. Hubo alguna muerte materna durante el parto o post parto en la familia en el 2013 (hogares)		
<u> 0 </u> <u> 0.0 </u> %				1. Si <u> 0 </u> <u> 0.0 </u> % 2. No <u> 8 </u> <u> 0.0 </u> %		
14. Cuantos niñ@s nacieron en la familia durante 2013:				17. Planifica la familia con su pareja:		
<u> 2 </u> <u> 25.0 </u> %				1. Si <u> 5 </u> <u> 62.5 </u> % 2. No <u> 3 </u> <u> 37.5 </u> %		
Femenino <u> 1 </u> <u> 50.0 </u> %				18. Tipo de método que usa:		
Masculino <u> 1 </u> <u> 50.0 </u> %				1. Ritmo <u> 0 </u> <u> 0.0 </u> %		
Mujeres en edad reproductiva				2. Diu <u> 1 </u> <u> 20.0 </u> %		
<u> 6 </u>				3. Pastilla <u> 1 </u> <u> 20.0 </u> %		
				4. Preservativo <u> 0 </u> <u> 0.0 </u> %		
				5. Inyección <u> 0 </u> <u> 0.0 </u> %		
				6. Operación <u> 3 </u> <u> 60.0 </u> %		
				6.1. F <u> 3 </u> <u> 60.0 </u> %		
				6.2. M <u> 0 </u> <u> 0.0 </u> %		

19. Se murio en la familia un niño (a) menor de 5 años en el 2013:

1. Si 0 0.0 % 2. No 8 100.0 % Femenino 0 0.0 %
 Masculino 0 0.0 %

20. Se manifestaron en elgun miembro de su familia las siguientes enfermedades, durante el 2013:

No	Tipo de enfermedad	Se manifesto		Sexo				Asistencia					
		Si	%	M	%	F	%	Publi ca	%	Priv ada	%	Pro pia	%
1	Infecciones Respiratorias Agudas	1	3	1	100	0	0	0	0	0	0	1	100
2	Dengue Clásico	0	0	0	0	0	0	0	0	0	0	0	0
3	Paludismo	0	0	0	0	0	0	0	0	0	0	0	0
4	Dengue Hemorrágico	0	0	0	0	0	0	0	0	0	0	0	0
5	Chagas	0	0	0	0	0	0	0	0	0	0	0	0
6	Alcoholismo	0	0	0	0	0	0	0	0	0	0	0	0
7	Discapacidad en niños (5-18)	0	0	0	0	0	0	0	0	0	0	0	0
8	Tuberculosis	1	3	0	0	1	0	1	0	0	0	0	0
9	Cancer	0	0	0	0	0	0	0	0	0	0	0	0
10	Diarreas	0	0	0	0	0	0	0	0	0	0	0	0
11	De la piel	0	0	0	0	0	0	0	0	0	0	0	0
12	Otros:	1	3	1	0	0	0	0	0	1	0	0	0

21. Tipo de vivienda en uso:

Casa 8 100.0 %
 Apartamento Independiente 0 0.0 %
 Local no abitacional 0 0.0 %
 Cuarto mesón (cuarterias) 0 0.0 %
 Casa improvisada 0 0.0 %

22. Materiales de construcción de las paredes:

1. Adobe 8 100.0 %
 2. Bloque 0 0.0 %
 3. Bahareque 0 0.0 %
 4. Madera 0 0.0 %
 5. Desperdicios 0 0.0 %
 6. Ladrillo 0 0.0 %

23. Tenecia de la vivienda:

Propia totalmente pagada 7 87.5 %

Dominio:

Pleno 0 0.0 %

Escritura 5 71.4 %

Util 2 28.6 %

Sexo:

Masculino 7 100.0 %

Femenino 0 0.0 %

Ambos 0 0.0 %

Propia Pagando 0 0.0 %

Alquilada 0 0.0 %

Prestada 1 12.5 %

24. Cuales son los principales problemas de la vivienda.			
No tiene repello	<u>7</u>	<u>87.5</u>	%
Piso de tierra	<u>6</u>	<u>75.0</u>	%
Falta de cielo falso	<u>6</u>	<u>75.0</u>	%
Problemas estructurales	<u>3</u>	<u>37.5</u>	%
Techo en mal estado	<u>4</u>	<u>50.0</u>	%
Ninguno	<u>0</u>	<u>0.0</u>	%
		Externo	<u>6</u> <u>85.7</u> %
		Interno	<u>7</u> <u>100.0</u> %
25. Condiciones de la vivienda:		29. Cuántas piezas se utilizan como dormitorio:	
Buena	<u>0</u>	<u>0.0</u>	%
Regular	<u>2</u>	<u>25.0</u>	%
Mala	<u>6</u>	<u>75.0</u>	%
		Una	<u>5</u> <u>62.5</u> %
		Dos	<u>3</u> <u>37.5</u> %
		Tres	<u>0</u> <u>0.0</u> %
		Cuatro y mas	<u>0</u> <u>0.0</u> %
26. Freceuntementeque utilizan para cocinar:		30. Cuántas familias viven en esta casa:	
Electricidad	<u>0</u>	<u>0.0</u>	%
Gas volátil (Chimbo)	<u>0</u>	<u>0.0</u>	%
Gas (Kerosén)	<u>0</u>	<u>0.0</u>	%
Leña	<u>8</u>	<u>100.0</u>	%
		Una	<u>8</u> <u>100.0</u> %
		Dos	<u>0</u> <u>0.0</u> %
		Tres	<u>0</u> <u>0.0</u> %
		Cuatro	<u>0</u> <u>0.0</u> %
		Cinco y mas	<u>0</u> <u>0.0</u> %
		Familias <u>8</u>	
27. Cuantas piezas tiene esta vivienda:		31. Ha emigrado algun miembro de su hogar:	
Una	<u>0</u>	<u>0.0</u>	%
Dos	<u>0</u>	<u>0.0</u>	%
Tres	<u>1</u>	<u>12.5</u>	%
Cuatro	<u>6</u>	<u>75.0</u>	%
Cinco	<u>1</u>	<u>12.5</u>	%
Seis y mas	<u>0</u>	<u>0.0</u>	%
		Si	<u>0</u> <u>0.0</u> %
		Cuantos	<u>0</u> <u>0.0</u> %
		Sexo:	
		Maculino	<u>0</u> <u>0.0</u> %
		Femenino	<u>0</u> <u>0.0</u> %
		Dentro del pais	<u>0</u> <u>0.0</u> %
		Otro pais	<u>0</u> <u>0.0</u> %
		No	<u>8</u> <u>100.0</u> %
28. Cuantos baños tiene:		32. Conoce usted casos de violencia intrafamiliar en el barrio en el ultimo año:	
No tiene baño	<u>3</u>	<u>37.5</u>	%
Uno	<u>5</u>	<u>62.5</u>	%
Dos	<u>0</u>	<u>0.0</u>	%
Tres y mas	<u>0</u>	<u>0.0</u>	%
		Si	<u>1</u> <u>12.50</u> %
		Cuantos	<u>1</u> <u>100</u> %
		No	<u>7</u> <u>87.50</u> %

33. Le ha sucedido algún caso de violencia a usted o a su familia en el ultimo año:

Si 0 0.0 % Cuantos 0 0.0 % No 8 100.0 %

34. Situación educativa actual, e igualdad entre los sexos, de los niños en edad escolar (5 a 18 año 11)

Sexo		Grado que actualmente cursan o cursaron											Estudian ahora	
M	F	Pre Grado	Primer Grado	Segundo Grado	Tercero Grado	Cuarto Grado	Quinto Grado	Sexto Grado	Básico	Diver.	Univ.	Ning.	Si	No
5	6	0	4	0	1	0	2	2	1	0	0	1	5	6
45. %	54. %	0.0 %	36.4 %	0.0 %	9.1 %	0.0 %	18.2 %	18.2 %	9.1 %	0.0 %	0.0 %	9.1 %	45.5 %	54.5 %

35. Profesión u oficio e ingresos de los miembros de la familia en edad de trabajar:

Pea Ocupada y Desocupada

Si	%	No	%	Ingresos		%
10	83.3	2	16.7	Ingresos Menos de 1,000	10	100.0 %
				Ingresos entre Lps. 1,001 a 2,000	0	0.0 %
				Ingresos entre Lps. 2,001 a 4,000	0	0.0 %
				Ingresos entre Lps. 4,001 a 8,000	0	0.0 %
				Ingresos entre Lps. 8,001 y más	0	0.0 %

36. Alguien de la familia ha obtenido algún tipo de prestamo:

Si 0 - %
 No 8 100.00 %
 M 0 - %
 F 0 - %

39. Cuantos son los ingresos mensuales familiares:

Rangos (Lps)	Hogar	%
de 1,000.00	8	100
1,001 - 2,000	0	0
2,001 - 4,000	0	0
4,001 - 8,000	0	0
8,001 - 12,000	0	0
12,001 - 20,000	0	0
20,001 - 30,000	0	0
30,001 - 50,000	0	0
50,001 y Mas	0	0

37. Reciben remesas:

Si 0 - %
 No 8 100.00 %

38. Cuanto lps.

No.	Rango	Cant.	%
1	0.01 - 1000.00	0	-
2	1000.01 -2000.00	0	-
3	2000.01 - y mas	0	-

40. Los ingresos familiares ajustan para alimentarse los:

1. 3 tiempos 8 100.0 %
 2. 2 tiempos 0 0.0 %
 3. 1 tiempos 0 0.0 %

<p>41. Trabaja por cuenta propia la tierra alguien en la familia</p> <p>1. Si <u>8</u> <u>100.0</u> %</p> <p>2. No <u>0</u> <u>0.0</u> %</p> <p>M <u>10</u> <u>125.0</u> %</p> <p>F <u>0</u> <u>0.0</u> %</p> <p>Cuantos</p> <p>Uno <u>6</u> <u>75.0</u> %</p> <p>Dos <u>2</u> <u>25.0</u> %</p> <p>Tres <u>0</u> <u>0.0</u> %</p> <p>Cuatro <u>0</u> <u>0.0</u> %</p> <p>Cinco y mas <u>0</u> <u>0.0</u> %</p>	<p>43. Se producen alimentos en la familia:</p> <p>Si <u>8</u> <u>100.0</u> %</p> <p>No <u>0</u> <u>0.0</u> %</p>																																																																						
<p>42. Tipo de tenencia de la tierra</p> <p>1. Propia pagada <u>4</u> <u>50.0</u> %</p> <p>Pleno <u>3</u> <u>75.0</u> %</p> <p>Util <u>1</u> <u>25.0</u> %</p> <p>2. Propia pagando <u>0</u> <u>0.0</u> %</p> <p>3. Alquilada <u>1</u> <u>12.5</u> %</p> <p>4. Prestada <u>3</u> <u>37.5</u> %</p> <p>5. En litigio <u>0</u> <u>0.0</u> %</p> <p>6. Comunal <u>0</u> <u>0.0</u> %</p> <p>7. No tiene <u>0</u> <u>0.0</u> %</p>	<p>44. Producen suficientes alimentos para autoconsumo:</p> <p>Si <u>8</u> <u>100.0</u> %</p> <p>No <u>0</u> <u>0.0</u> %</p>																																																																						
<p>47. Cuantas mujeres de la familia participan en organizaciones:</p> <p>Ninguno <u>8</u> <u>100.0</u> %</p> <p>Uno <u>0</u> <u>0.0</u> %</p> <p>Dos <u>0</u> <u>0.0</u> %</p> <p>Tres y mas <u>0</u> <u>0.0</u> %</p>	<p>45. De los alimentos que producen obtienen exedentes para la venta:</p> <p>Si <u>8</u> <u>100.0</u> %</p> <p>No <u>0</u> <u>0.0</u> %</p>																																																																						
<p>Indicadores Socioeconómicos de El Platero, San Juan de Opoa Copán</p>	<p>46. Cuantos hombres de la familia participan en organizaciones:</p> <p>Ninguno <u>6</u> <u>75.0</u> %</p> <p>Uno <u>2</u> <u>25.0</u> %</p> <p>Dos <u>0</u> <u>0.0</u> %</p> <p>Tres y mas <u>0</u> <u>0.0</u> %</p>																																																																						
	<p>48. En la casa que habita existen los siguientes sevicios publicos:</p> <table border="1"> <thead> <tr> <th rowspan="2">No</th> <th rowspan="2">Servicios Publicos</th> <th colspan="2">Lo reciben</th> </tr> <tr> <th>Cant.</th> <th>%</th> </tr> </thead> <tbody> <tr> <td>1</td> <td>Agua de pozo propio</td> <td>0</td> <td>0.0</td> </tr> <tr> <td>2</td> <td>Agua domiciliar de pozo comunal</td> <td>8</td> <td>100.0</td> </tr> <tr> <td>3</td> <td>Acarrea agua de rio o quebrada</td> <td>0</td> <td>0.0</td> </tr> <tr> <td>4</td> <td>Agua domiciliar por acueducto</td> <td>0</td> <td>0.0</td> </tr> <tr> <td>5</td> <td>Agua llave publica / fuente</td> <td>0</td> <td>0.0</td> </tr> <tr> <td>6</td> <td>Reservorio de agua lluvia</td> <td>0</td> <td>0.0</td> </tr> <tr> <td>7</td> <td>Servicio sanitario</td> <td>4</td> <td>50.0</td> </tr> <tr> <td>8</td> <td>Letrina</td> <td>0</td> <td>0.0</td> </tr> <tr> <td>9</td> <td>Usa la letrina</td> <td>0</td> <td>0.0</td> </tr> <tr> <td>10</td> <td>Recolección de basura</td> <td>0</td> <td>0.0</td> </tr> <tr> <td>11</td> <td>Aseo de calles</td> <td>0</td> <td>0.0</td> </tr> <tr> <td>12</td> <td>Energía eléctrica domiciliaria</td> <td>0</td> <td>0.0</td> </tr> <tr> <td>13</td> <td>Teléfono (Hondutel)</td> <td>0</td> <td>0.0</td> </tr> <tr> <td>14</td> <td>Teléfono (Celular)</td> <td>7</td> <td>87.5</td> </tr> <tr> <td>15</td> <td>Alumbrada publico</td> <td>0</td> <td>0.0</td> </tr> <tr> <td>16</td> <td>Mantenimiento de calles</td> <td>0</td> <td>0.0</td> </tr> </tbody> </table>	No	Servicios Publicos	Lo reciben		Cant.	%	1	Agua de pozo propio	0	0.0	2	Agua domiciliar de pozo comunal	8	100.0	3	Acarrea agua de rio o quebrada	0	0.0	4	Agua domiciliar por acueducto	0	0.0	5	Agua llave publica / fuente	0	0.0	6	Reservorio de agua lluvia	0	0.0	7	Servicio sanitario	4	50.0	8	Letrina	0	0.0	9	Usa la letrina	0	0.0	10	Recolección de basura	0	0.0	11	Aseo de calles	0	0.0	12	Energía eléctrica domiciliaria	0	0.0	13	Teléfono (Hondutel)	0	0.0	14	Teléfono (Celular)	7	87.5	15	Alumbrada publico	0	0.0	16	Mantenimiento de calles	0	0.0
	No			Servicios Publicos	Lo reciben																																																																		
		Cant.	%																																																																				
	1	Agua de pozo propio	0	0.0																																																																			
	2	Agua domiciliar de pozo comunal	8	100.0																																																																			
	3	Acarrea agua de rio o quebrada	0	0.0																																																																			
	4	Agua domiciliar por acueducto	0	0.0																																																																			
	5	Agua llave publica / fuente	0	0.0																																																																			
	6	Reservorio de agua lluvia	0	0.0																																																																			
	7	Servicio sanitario	4	50.0																																																																			
	8	Letrina	0	0.0																																																																			
	9	Usa la letrina	0	0.0																																																																			
	10	Recolección de basura	0	0.0																																																																			
	11	Aseo de calles	0	0.0																																																																			
	12	Energía eléctrica domiciliaria	0	0.0																																																																			
13	Teléfono (Hondutel)	0	0.0																																																																				
14	Teléfono (Celular)	7	87.5																																																																				
15	Alumbrada publico	0	0.0																																																																				
16	Mantenimiento de calles	0	0.0																																																																				

MANCOMUNIDAD CONSEJO INTERMUNICIPAL HIGUITO
MUNICIPALIDAD DE SAN JUAN DE OPOA
Encuesta Socioeconomica para Establecer Línea de Base a Nivel Municipal
(en el marco de los ODM y la ERP)

DATOS GENERALES

Municipio: San Juan de Opoa

Cacerio: Los Lagartos

Población: 16Vivienda: 3

12. Clasificación de personas por rangos de edades y sexos

No	Rangos de Edades	No. De Personas	Sexo		saben leer y escribir	
			F	M	F	M
1	Menores de 1 año	0	0	0	0	0
2	De 1 a 4 años	2	1	1	0	0
3	De 5 a 6 años	0	0	0	0	0
4	De 7 a 12 años	3	1	2	0	0
5	De 13 a 15 años	3	1	2	0	1
6	De 16 a 18 años	1	0	1	0	1
7	De 19 a 23 años	0	0	0	0	0
8	De 24 a 30 años	4	3	1	2	0
9	De 31 a 40 años	0	0	0	0	0
10	De 41 a 50 años	1	0	1	0	1
11	De 51 a 64 años	0	0	0	0	0
12	De 65 años y mas	2	1	1	0	0

13. Cuantas madres solteras hay en el hogar:

0 0.0 %

14. Cuantos niñ@s nacieron en la familia durante 2013:

0 0.0 %

Femenino 0 0.0 %
Masculino 0 0.0 %

Mujeres en edad reproductiva

4

15. Quien atendio el parto

1. Enfermera	<u>0</u>	<u>0.0</u> %
2. Partera	<u>0</u>	<u>0.0</u> %
3. Medico	<u>0</u>	<u>0.0</u> %
4. Ella sola	<u>0</u>	<u>0.0</u> %
5. Marido	<u>0</u>	<u>0.0</u> %
6. Otra Persona	<u>0</u>	<u>0.0</u> %

16. Hubo alguna muerte materna durante el parto o post parto en la familia en el 2013 (hogares)

1. Si 1 0.0 % 2. No 2 0.0 %

17. Planifica la familia con su pareja:

1. Si 2 66.7 % 2. No 1 33.3 %

18. Tipo de método que usa:

1. Ritmo	<u>0</u>	<u>0.0</u> %
2. Diu	<u>1</u>	<u>50.0</u> %
3. Pastilla	<u>0</u>	<u>0.0</u> %
4. Preservativo	<u>0</u>	<u>0.0</u> %
5. Inyección	<u>0</u>	<u>0.0</u> %
6. Operación	<u>1</u>	<u>50.0</u> %
6.1. F	<u>1</u>	<u>50.0</u> %
6.2. M	<u>0</u>	<u>0.0</u> %

19. Se murio en la familia un niño (a) menor de 5 años en el 2013:

1. Si 0 0.0 % 2. No 3 100.0 % Femenino 0 0.0 %
 Masculino 0 0.0 %

20. Se manifestaron en elgun miembro de su familia las siguientes enfermedades, durante el 2013:

No	Tipo de enfermedad	Se		Sexo				Asistencia					
		manifesto		M	%	F	%	Publi ca	%	Priv ada	%	Pro pia	%
		Si	%										
1	Infecciones Respiratorias Agudas	1	6	1	100	0	0	0	0	0	0	1	100
2	Dengue Clásico	0	0	0	0	0	0	0	0	0	0	0	0
3	Paludismo	0	0	0	0	0	0	0	0	0	0	0	0
4	Dengue Hemorrágico	0	0	0	0	0	0	0	0	0	0	0	0
5	Chagas	0	0	0	0	0	0	0	0	0	0	0	0
6	Alcoholismo	0	0	0	0	0	0	0	0	0	0	0	0
7	Discapacidad en niños (5-18)	1	0	1	0	0	0	0	0	0	0	1	0
8	Tuberculosis	0	0	0	0	0	0	0	0	0	0	0	0
9	Cancer	0	0	0	0	0	0	0	0	0	0	0	0
10	Diarreas	0	0	0	0	0	0	0	0	0	0	0	0
11	De la piel	0	0	0	0	0	0	0	0	0	0	0	0
12	Otros:	0	0	0	0	0	0	0	0	0	0	0	0

21. Tipo de vivienda en uso:

Casa 3 100.0 %
 Apartamento Independiente 0 0.0 %
 Local no abitacional 0 0.0 %
 Cuarto mesón (cuarterias) 0 0.0 %
 Casa improvisada 0 0.0 %

22. Materiales de construcción de las paredes:

1. Adobe 3 100.0 %
 2. Bloque 0 0.0 %
 3. Bahareque 0 0.0 %
 4. Madera 0 0.0 %
 5. Desperdicios 0 0.0 %
 6. Ladrillo 0 0.0 %

23. Tenecia de la vivienda:

Propia totalmente pagada 2 66.7 %
 Dominio:
 Pleno 0 0.0 %
 Escritura 0 0.0 %
 Util 2 100.0 %
 Sexo:
 Masculino 2 100.0 %
 Femenino 0 0.0 %
 Ambos 0 0.0 %
 Propia Pagando 0 0.0 %
 Alquilada 0 0.0 %
 Prestada 1 33.3 %

24. Cuales son los principales problemas de la vivienda.			
No tiene repello	<u>2</u>	<u>66.7</u>	%
Piso de tierra	<u>3</u>	<u>100.0</u>	%
Falta de cielo falso	<u>2</u>	<u>66.7</u>	%
Problemas estructurales	<u>2</u>	<u>66.7</u>	%
Techo en mal estado	<u>3</u>	<u>100.0</u>	%
Ninguno	<u>0</u>	<u>0.0</u>	%
		Externo	<u>2</u> <u>100.0</u> %
		Interno	<u>2</u> <u>100.0</u> %
25. Condiciones de la vivienda:		29. Cuántas piezas se utilizan como dormitorio:	
Buena	<u>0</u>	<u>0.0</u>	%
Regular	<u>1</u>	<u>33.3</u>	%
Mala	<u>2</u>	<u>66.7</u>	%
		Una	<u>1</u> <u>33.3</u> %
		Dos	<u>2</u> <u>66.7</u> %
		Tres	<u>0</u> <u>0.0</u> %
		Cuatro y mas	<u>0</u> <u>0.0</u> %
26. Freceuntementeque utilizan para cocinar:		30. Cuántas familias viven en esta casa:	
Electricidad	<u>0</u>	<u>0.0</u>	%
Gas volátil (Chimbo)	<u>0</u>	<u>0.0</u>	%
Gas (Kerosén)	<u>0</u>	<u>0.0</u>	%
Leña	<u>3</u>	<u>100.0</u>	%
		Una	<u>3</u> <u>100.0</u> %
		Dos	<u>0</u> <u>0.0</u> %
		Tres	<u>0</u> <u>0.0</u> %
		Cuatro	<u>0</u> <u>0.0</u> %
		Cinco y mas	<u>0</u> <u>0.0</u> %
		Familias <u>3</u>	
27. Cuantas piezas tiene esta vivienda:		31. Ha emigrado algun miembro de su hogar:	
Una	<u>0</u>	<u>0.0</u>	%
Dos	<u>1</u>	<u>33.3</u>	%
Tres	<u>0</u>	<u>0.0</u>	%
Cuatro	<u>1</u>	<u>33.3</u>	%
Cinco	<u>1</u>	<u>33.3</u>	%
Seis y mas	<u>0</u>	<u>0.0</u>	%
		Si	<u>0</u> <u>0.0</u> %
		Cuantos	<u>0</u> <u>0.0</u> %
		Sexo:	
		Maculino	<u>0</u> <u>0.0</u> %
		Femenino	<u>0</u> <u>0.0</u> %
		Dentro del pais	<u>0</u> <u>0.0</u> %
		Otro pais	<u>0</u> <u>0.0</u> %
		No	<u>3</u> <u>100.0</u> %
28. Cuantos baños tiene:		32. Conoce usted casos de violencia intrafamiliar en el barrio en el ultimo año:	
No tiene baño	<u>2</u>	<u>66.7</u>	%
Uno	<u>1</u>	<u>33.3</u>	%
Dos	<u>0</u>	<u>0.0</u>	%
Tres y mas	<u>0</u>	<u>0.0</u>	%
		Si	<u>0</u> <u>-</u> %
		Cuantos	<u>0</u> <u>0</u> %
		No	<u>3</u> <u>100.00</u> %

33. Le ha sucedido algún caso de violencia a usted o a su familia en el ultimo año:

Si 0 0.0 % Cuantos 0 0.0 % No 3 100.0 %

34. Situación educativa actual, e igualdad entre los sexos, de los niños en edad escolar (5 a 18 añ 9)

Sexo		Grado que actualmente cursan o cursaron											Estudian ahora	
M	F	Pre Grado	Primer Grado	Segundo Grado	Tercero Grado	Cuarto Grado	Quinto Grado	Sexto Grado	Básico	Diver.	Univ.	Ning.	Si	No
4	5	0	1	5	0	0	0	0	0	0	0	6	3	6
44. %	55. %	0.0 %	11.1 %	55.6 %	0.0 %	0.0 %	0.0 %	0.0 %	0.0 %	0.0 %	0.0 %	66.7 %	33.3 %	66.7 %

35. Profesión u oficio e ingresos de los miembros de la familia en edad de trabajar:

Pea Ocupada y Desocupada

Si	%	No	%	Ingresos	Cant.	%
				Menos de 1,000	4	100.0 %
4	66.7	2	33.3	entre Lps. 1,001 a 2,000	0	0.0 %
				entre Lps. 2,001 a 4,000	0	0.0 %
				entre Lps. 4,001 a 8,000	0	0.0 %
				entre Lps. 8,001 y más	0	0.0 %

36. Alguien de la familia ha obtenido algún tipo de prestamo:

Si	<u>0</u>	<u>-</u>	%
No	<u>3</u>	<u>100.00</u>	%
M	<u>0</u>	<u>-</u>	%
F	<u>0</u>	<u>-</u>	%

37. Reciben remesas:

Si	<u>0</u>	<u>-</u>	%
No	<u>3</u>	<u>100.00</u>	%

39. Cuantos son los ingresos mensuales familiares:

Rangos (Lps)	Hogar	%
de 1,000.00	3	100
1,001 - 2,000	0	0
2,001 - 4,000	0	0
4,001 - 8,000	0	0
8,001 - 12,000	0	0
12,001 - 20,000	0	0
20,001 - 30,000	0	0
30,001 - 50,000	0	0
50,001 y Mas	0	0

38. Cuanto lps.

No.	Rango	Cant.	%
1	0.01 - 1000.00	0	-
2	1000.01 - 2000.00	0	-
3	2000.01 - y mas	0	-

40. Los ingresos familiares ajustan para alimentarse los:

1. 3 tiempos	<u>2</u>	<u>66.7</u>	%
2. 2 tiempos	<u>1</u>	<u>33.3</u>	%
3. 1 tiempos	<u>0</u>	<u>0.0</u>	%

<p>41. Trabaja por cuenta propia la tierra alguien en la familia</p> <p>1. Si <u>3</u> <u>100.0</u> %</p> <p>2. No <u>0</u> <u>0.0</u> %</p> <p>M <u>4</u> <u>133.3</u> %</p> <p>F <u>0</u> <u>0.0</u> %</p> <p>Cuantos</p> <p>Uno <u>2</u> <u>66.7</u> %</p> <p>Dos <u>1</u> <u>33.3</u> %</p> <p>Tres <u>0</u> <u>0.0</u> %</p> <p>Cuatro <u>0</u> <u>0.0</u> %</p> <p>Cinco y mas <u>0</u> <u>0.0</u> %</p>	<p>43. Se producen alimentos en la familia:</p> <p>Si <u>3</u> <u>100.0</u> %</p> <p>No <u>0</u> <u>0.0</u> %</p>																																																																						
<p>42. Tipo de tenencia de la tierra</p> <p>1. Propia pagada <u>2</u> <u>66.7</u> %</p> <p>Pleno <u>2</u> <u>100.0</u> %</p> <p>Util <u>0</u> <u>0.0</u> %</p> <p>2. Propia pagando <u>0</u> <u>0.0</u> %</p> <p>3. Alquilada <u>0</u> <u>0.0</u> %</p> <p>4. Prestada <u>1</u> <u>33.3</u> %</p> <p>5. En litigio <u>0</u> <u>0.0</u> %</p> <p>6. Comunal <u>0</u> <u>0.0</u> %</p> <p>7. No tiene <u>0</u> <u>0.0</u> %</p>	<p>44. Producen suficientes alimentos para autoconsumo:</p> <p>Si <u>3</u> <u>100.0</u> %</p> <p>No <u>0</u> <u>0.0</u> %</p>																																																																						
<p>47. Cuantas mujeres de la familia participan en organizaciones:</p> <p>Ninguno <u>3</u> <u>100.0</u> %</p> <p>Uno <u>0</u> <u>0.0</u> %</p> <p>Dos <u>0</u> <u>0.0</u> %</p> <p>Tres y mas <u>0</u> <u>0.0</u> %</p>	<p>45. De los alimentos que producen obtienen exedentes para la venta:</p> <p>Si <u>3</u> <u>100.0</u> %</p> <p>No <u>0</u> <u>0.0</u> %</p>																																																																						
<p>Indicadores Socioeconómicos de Los Lagartos, San Juan de Opoa Copán</p>	<p>46. Cuantos hombres de la familia participan en organizaciones:</p> <p>Ninguno <u>3</u> <u>100.0</u> %</p> <p>Uno <u>0</u> <u>0.0</u> %</p> <p>Dos <u>0</u> <u>0.0</u> %</p> <p>Tres y mas <u>0</u> <u>0.0</u> %</p>																																																																						
	<p>48. En la casa que habita existen los siguientes sevicios publicos:</p> <table border="1"> <thead> <tr> <th rowspan="2">No</th> <th rowspan="2">Servicios Publicos</th> <th colspan="2">Lo reciben</th> </tr> <tr> <th>Cant.</th> <th>%</th> </tr> </thead> <tbody> <tr> <td>1</td> <td>Agua de pozo propio</td> <td>0</td> <td>0.0</td> </tr> <tr> <td>2</td> <td>Agua domiciliar de pozo comunal</td> <td>0</td> <td>0.0</td> </tr> <tr> <td>3</td> <td>Acarrea agua de rio o quebrada</td> <td>2</td> <td>66.7</td> </tr> <tr> <td>4</td> <td>Agua domiciliar por acueducto</td> <td>1</td> <td>33.3</td> </tr> <tr> <td>5</td> <td>Agua llave publica / fuente</td> <td>0</td> <td>0.0</td> </tr> <tr> <td>6</td> <td>Reservorio de agua lluvia</td> <td>0</td> <td>0.0</td> </tr> <tr> <td>7</td> <td>Servicio sanitario</td> <td>1</td> <td>33.3</td> </tr> <tr> <td>8</td> <td>Letrina</td> <td>0</td> <td>0.0</td> </tr> <tr> <td>9</td> <td>Usa la letrina</td> <td>0</td> <td>0.0</td> </tr> <tr> <td>10</td> <td>Recolección de basura</td> <td>0</td> <td>0.0</td> </tr> <tr> <td>11</td> <td>Aseo de calles</td> <td>0</td> <td>0.0</td> </tr> <tr> <td>12</td> <td>Energia eléctrica domiciliaria</td> <td>1</td> <td>33.3</td> </tr> <tr> <td>13</td> <td>Teléfono (Hondutel)</td> <td>0</td> <td>0.0</td> </tr> <tr> <td>14</td> <td>Teléfono (Celular)</td> <td>2</td> <td>66.7</td> </tr> <tr> <td>15</td> <td>Alumbrada publico</td> <td>0</td> <td>0.0</td> </tr> <tr> <td>16</td> <td>Mantenimiento de calles</td> <td>0</td> <td>0.0</td> </tr> </tbody> </table>	No	Servicios Publicos	Lo reciben		Cant.	%	1	Agua de pozo propio	0	0.0	2	Agua domiciliar de pozo comunal	0	0.0	3	Acarrea agua de rio o quebrada	2	66.7	4	Agua domiciliar por acueducto	1	33.3	5	Agua llave publica / fuente	0	0.0	6	Reservorio de agua lluvia	0	0.0	7	Servicio sanitario	1	33.3	8	Letrina	0	0.0	9	Usa la letrina	0	0.0	10	Recolección de basura	0	0.0	11	Aseo de calles	0	0.0	12	Energia eléctrica domiciliaria	1	33.3	13	Teléfono (Hondutel)	0	0.0	14	Teléfono (Celular)	2	66.7	15	Alumbrada publico	0	0.0	16	Mantenimiento de calles	0	0.0
	No			Servicios Publicos	Lo reciben																																																																		
		Cant.	%																																																																				
	1	Agua de pozo propio	0	0.0																																																																			
	2	Agua domiciliar de pozo comunal	0	0.0																																																																			
	3	Acarrea agua de rio o quebrada	2	66.7																																																																			
	4	Agua domiciliar por acueducto	1	33.3																																																																			
	5	Agua llave publica / fuente	0	0.0																																																																			
	6	Reservorio de agua lluvia	0	0.0																																																																			
	7	Servicio sanitario	1	33.3																																																																			
	8	Letrina	0	0.0																																																																			
	9	Usa la letrina	0	0.0																																																																			
	10	Recolección de basura	0	0.0																																																																			
	11	Aseo de calles	0	0.0																																																																			
	12	Energia eléctrica domiciliaria	1	33.3																																																																			
13	Teléfono (Hondutel)	0	0.0																																																																				
14	Teléfono (Celular)	2	66.7																																																																				
15	Alumbrada publico	0	0.0																																																																				
16	Mantenimiento de calles	0	0.0																																																																				

MANCOMUNIDAD CONSEJO INTERMUNICIPAL HIGUITO
MUNICIPALIDAD DE SAN JUAN DE OPOA
Encuesta Socioeconomica para Establecer Linea de Base a Nivel Municipal
(en el marco de los ODM y la ERP)

DATOS GENERALES

Municipio: San Juan de Opoa

Cacerio: Agua Salada

Población: 17 Vivienda: 5

12. Clasificación de personas por rangos de edades y sexos

No	Rangos de Edades	No. De Personas	Sexo		saben leer y escribir	
			F	M	F	M
1	Menores de 1 año	1	1	0	0	0
2	De 1 a 4 años	1	1	0	0	0
3	De 5 a 6 años	1	1	0	0	0
4	De 7 a 12 años	2	1	1	1	1
5	De 13 a 15 años	2	1	1	1	1
6	De 16 a 18 años	1	0	1	0	1
7	De 19 a 23 años	2	0	2	0	1
8	De 24 a 30 años	3	2	1	2	1
9	De 31 a 40 años	1	0	1	0	1
10	De 41 a 50 años	2	2	0	2	0
11	De 51 a 64 años	0	0	0	0	0
12	De 65 años y mas	1	1	0	1	0

13. Cuantas madres solteras hay en el hogar:

 2 40.0 %

14. Cuantos niñ@s nacieron en la familia durante 2013:

 1 20.0 %

Femenino 1 100.0 %
Masculino 0 0.0 %

Mujeres en edad reproductiva

 3

15. Quien atendio el parto

1. Enfermera	<u> 0 </u>	<u> 0.0 </u> %
2. Partera	<u> 0 </u>	<u> 0.0 </u> %
3. Medico	<u> 1 </u>	<u> 33.3 </u> %
4. Ella sola	<u> 0 </u>	<u> 0.0 </u> %
5. Marido	<u> 0 </u>	<u> 0.0 </u> %
6. Otra Persona	<u> 0 </u>	<u> 0.0 </u> %

16. Hubo alguna muerte materna durante el parto o post parto en la familia en el 2013 (hogares)

1. Si 0 0.0 % 2. No 5 0.0 %

17. Planifica la familia con su pareja:

1. Si 2 40.0 % 2. No 3 60.0 %

18. Tipo de método que usa:

1. Ritmo	<u> 0 </u>	<u> 0.0 </u> %
2. Diu	<u> 0 </u>	<u> 0.0 </u> %
3. Pastilla	<u> 0 </u>	<u> 0.0 </u> %
4. Preservativo	<u> 0 </u>	<u> 0.0 </u> %
5. Inyección	<u> 2 </u>	<u> 100.0 </u> %
6. Operación	<u> 0 </u>	<u> 0.0 </u> %
6.1. F	<u> 0 </u>	<u> 0.0 </u> %
6.2. M	<u> 0 </u>	<u> 0.0 </u> %

19. Se murio en la familia un niño (a) menor de 5 años en el 2013:

1. Si 0 0.0 %

2. No 5 100.0 %

Femenino 0 0.0 %

Masculino 0 0.0 %

20. Se manifestaron en elgun miembro de su familia las siguientes enfermedades, durante el 2013:

No	Tipo de enfermedad	Se manifesto		Sexo				Asistencia					
		Si	%	M	%	F	%	Publi ca	%	Priv ada	%	Pro pia	%
1	Infecciones Respiratorias Agudas	1	6	0	0	1	100	1	100	0	0	0	0
2	Dengue Clásico	2	12	0	0	2	100	0	0	0	0	2	100
3	Paludismo	0	0	0	0	0	0	0	0	0	0	0	0
4	Dengue Hemorrágico	0	0	0	0	0	0	0	0	0	0	0	0
5	Chagas	0	0	0	0	0	0	0	0	0	0	0	0
6	Alcoholismo	0	0	0	0	0	0	0	0	0	0	0	0
7	Discapacidad en niños (5-18)	0	0	0	0	0	0	0	0	0	0	0	0
8	Tuberculosis	0	0	0	0	0	0	0	0	0	0	0	0
9	Cancer	0	0	0	0	0	0	0	0	0	0	0	0
10	Diarreas	0	0	0	0	0	0	0	0	0	0	0	0
11	De la piel	0	0	0	0	0	0	0	0	0	0	0	0
12	Otros:	0	0	0	0	0	0	0	0	0	0	0	0

21. Tipo de vivienda en uso:

Casa 4 80.0 %

Apartamento Independiente 0 0.0 %

Local no abitacional 0 0.0 %

Cuarto mesón (cuarterias) 0 0.0 %

Casa improvisada 1 0.0 %

22. Materiales de construcción de las paredes:

1. Adobe 4 80.0 %

2. Bloque 0 0.0 %

3. Bahareque 0 0.0 %

4. Madera 0 0.0 %

5. Desperdicios 1 0.0 %

6. Ladrillo 0 0.0 %

23. Tenecia de la vivienda:

Propia totalmente pagada 4 80.0 %

Dominio:

Pleno 3 75.0 %

Escritura 0 0.0 %

Util 1 25.0 %

Sexo:

Masculino 2 50.0 %

Femenino 1 25.0 %

Ambos 1 25.0 %

Propia Pagando 0 0.0 %

Alquilada 0 0.0 %

Prestada 1 20.0 %

<p>24. Cuales son los principales problemas de la vivienda.</p> <table> <tr> <td>No tiene repello</td> <td><u>4</u></td> <td><u>80.0</u></td> <td>%</td> <td>Externo</td> <td><u>4</u></td> <td><u>100.0</u></td> <td>%</td> <td>Interno</td> <td><u>4</u></td> <td><u>100.0</u></td> <td>%</td> </tr> <tr> <td>Piso de tierra</td> <td><u>5</u></td> <td><u>100.0</u></td> <td>%</td> <td></td> <td></td> <td></td> <td></td> <td></td> <td></td> <td></td> <td></td> </tr> <tr> <td>Falta de cielo falso</td> <td><u>3</u></td> <td><u>60.0</u></td> <td>%</td> <td></td> <td></td> <td></td> <td></td> <td></td> <td></td> <td></td> <td></td> </tr> <tr> <td>Problemas estructurales</td> <td><u>1</u></td> <td><u>20.0</u></td> <td>%</td> <td></td> <td></td> <td></td> <td></td> <td></td> <td></td> <td></td> <td></td> </tr> <tr> <td>Techo en mal estado</td> <td><u>1</u></td> <td><u>20.0</u></td> <td>%</td> <td></td> <td></td> <td></td> <td></td> <td></td> <td></td> <td></td> <td></td> </tr> <tr> <td>Ninguno</td> <td><u>0</u></td> <td><u>0.0</u></td> <td>%</td> <td></td> <td></td> <td></td> <td></td> <td></td> <td></td> <td></td> <td></td> </tr> </table>				No tiene repello	<u>4</u>	<u>80.0</u>	%	Externo	<u>4</u>	<u>100.0</u>	%	Interno	<u>4</u>	<u>100.0</u>	%	Piso de tierra	<u>5</u>	<u>100.0</u>	%									Falta de cielo falso	<u>3</u>	<u>60.0</u>	%									Problemas estructurales	<u>1</u>	<u>20.0</u>	%									Techo en mal estado	<u>1</u>	<u>20.0</u>	%									Ninguno	<u>0</u>	<u>0.0</u>	%								
No tiene repello	<u>4</u>	<u>80.0</u>	%	Externo	<u>4</u>	<u>100.0</u>	%	Interno	<u>4</u>	<u>100.0</u>	%																																																																
Piso de tierra	<u>5</u>	<u>100.0</u>	%																																																																								
Falta de cielo falso	<u>3</u>	<u>60.0</u>	%																																																																								
Problemas estructurales	<u>1</u>	<u>20.0</u>	%																																																																								
Techo en mal estado	<u>1</u>	<u>20.0</u>	%																																																																								
Ninguno	<u>0</u>	<u>0.0</u>	%																																																																								
<p>25. Condiciones de la vivienda:</p> <table> <tr> <td>Buena</td> <td><u>0</u></td> <td><u>0.0</u></td> <td>%</td> </tr> <tr> <td>Regular</td> <td><u>2</u></td> <td><u>40.0</u></td> <td>%</td> </tr> <tr> <td>Mala</td> <td><u>3</u></td> <td><u>60.0</u></td> <td>%</td> </tr> </table>				Buena	<u>0</u>	<u>0.0</u>	%	Regular	<u>2</u>	<u>40.0</u>	%	Mala	<u>3</u>	<u>60.0</u>	%	<p>29. Cuántas piezas se utilizan como dormitorio:</p> <table> <tr> <td>Una</td> <td><u>3</u></td> <td><u>60.0</u></td> <td>%</td> </tr> <tr> <td>Dos</td> <td><u>1</u></td> <td><u>20.0</u></td> <td>%</td> </tr> <tr> <td>Tres</td> <td><u>1</u></td> <td><u>20.0</u></td> <td>%</td> </tr> <tr> <td>Cuatro y mas</td> <td><u>0</u></td> <td><u>0.0</u></td> <td>%</td> </tr> </table>				Una	<u>3</u>	<u>60.0</u>	%	Dos	<u>1</u>	<u>20.0</u>	%	Tres	<u>1</u>	<u>20.0</u>	%	Cuatro y mas	<u>0</u>	<u>0.0</u>	%																																								
Buena	<u>0</u>	<u>0.0</u>	%																																																																								
Regular	<u>2</u>	<u>40.0</u>	%																																																																								
Mala	<u>3</u>	<u>60.0</u>	%																																																																								
Una	<u>3</u>	<u>60.0</u>	%																																																																								
Dos	<u>1</u>	<u>20.0</u>	%																																																																								
Tres	<u>1</u>	<u>20.0</u>	%																																																																								
Cuatro y mas	<u>0</u>	<u>0.0</u>	%																																																																								
<p>26. Freceuntementeque utilizan para cocinar:</p> <table> <tr> <td>Electricidad</td> <td><u>0</u></td> <td><u>0.0</u></td> <td>%</td> </tr> <tr> <td>Gas volátil (Chimbo)</td> <td><u>0</u></td> <td><u>0.0</u></td> <td>%</td> </tr> <tr> <td>Gas (Kerosén)</td> <td><u>0</u></td> <td><u>0.0</u></td> <td>%</td> </tr> <tr> <td>Leña</td> <td><u>5</u></td> <td><u>100.0</u></td> <td>%</td> </tr> </table>				Electricidad	<u>0</u>	<u>0.0</u>	%	Gas volátil (Chimbo)	<u>0</u>	<u>0.0</u>	%	Gas (Kerosén)	<u>0</u>	<u>0.0</u>	%	Leña	<u>5</u>	<u>100.0</u>	%	<p>30. Cuántas familias viven en esta casa:</p> <table> <tr> <td>Una</td> <td><u>5</u></td> <td><u>100.0</u></td> <td>%</td> <td></td> </tr> <tr> <td>Dos</td> <td><u>0</u></td> <td><u>0.0</u></td> <td>%</td> <td></td> </tr> <tr> <td>Tres</td> <td><u>0</u></td> <td><u>0.0</u></td> <td>%</td> <td></td> </tr> <tr> <td>Cuatro</td> <td><u>0</u></td> <td><u>0.0</u></td> <td>%</td> <td>Familias</td> </tr> <tr> <td>Cinco y mas</td> <td><u>0</u></td> <td><u>0.0</u></td> <td>%</td> <td><u>5</u></td> </tr> </table>				Una	<u>5</u>	<u>100.0</u>	%		Dos	<u>0</u>	<u>0.0</u>	%		Tres	<u>0</u>	<u>0.0</u>	%		Cuatro	<u>0</u>	<u>0.0</u>	%	Familias	Cinco y mas	<u>0</u>	<u>0.0</u>	%	<u>5</u>																											
Electricidad	<u>0</u>	<u>0.0</u>	%																																																																								
Gas volátil (Chimbo)	<u>0</u>	<u>0.0</u>	%																																																																								
Gas (Kerosén)	<u>0</u>	<u>0.0</u>	%																																																																								
Leña	<u>5</u>	<u>100.0</u>	%																																																																								
Una	<u>5</u>	<u>100.0</u>	%																																																																								
Dos	<u>0</u>	<u>0.0</u>	%																																																																								
Tres	<u>0</u>	<u>0.0</u>	%																																																																								
Cuatro	<u>0</u>	<u>0.0</u>	%	Familias																																																																							
Cinco y mas	<u>0</u>	<u>0.0</u>	%	<u>5</u>																																																																							
<p>27. Cuantas piezas tiene esta vivienda:</p> <table> <tr> <td>Una</td> <td><u>1</u></td> <td><u>20.0</u></td> <td>%</td> </tr> <tr> <td>Dos</td> <td><u>1</u></td> <td><u>20.0</u></td> <td>%</td> </tr> <tr> <td>Tres</td> <td><u>1</u></td> <td><u>20.0</u></td> <td>%</td> </tr> <tr> <td>Cuatro</td> <td><u>1</u></td> <td><u>20.0</u></td> <td>%</td> </tr> <tr> <td>Cinco</td> <td><u>0</u></td> <td><u>0.0</u></td> <td>%</td> </tr> <tr> <td>Seis y mas</td> <td><u>1</u></td> <td><u>20.0</u></td> <td>%</td> </tr> </table>				Una	<u>1</u>	<u>20.0</u>	%	Dos	<u>1</u>	<u>20.0</u>	%	Tres	<u>1</u>	<u>20.0</u>	%	Cuatro	<u>1</u>	<u>20.0</u>	%	Cinco	<u>0</u>	<u>0.0</u>	%	Seis y mas	<u>1</u>	<u>20.0</u>	%	<p>31. Ha emigrado algun miembro de su hogar:</p> <table> <tr> <td>Si</td> <td><u>0</u></td> <td><u>0.0</u></td> <td>%</td> </tr> <tr> <td>Cuantos</td> <td><u>0</u></td> <td><u>0.0</u></td> <td>%</td> </tr> <tr> <td>Sexo:</td> <td></td> <td></td> <td></td> </tr> <tr> <td>Maculino</td> <td><u>0</u></td> <td><u>0.0</u></td> <td>%</td> </tr> <tr> <td>Femenino</td> <td><u>0</u></td> <td><u>0.0</u></td> <td>%</td> </tr> <tr> <td>Dentro del pais</td> <td><u>0</u></td> <td><u>0.0</u></td> <td>%</td> </tr> <tr> <td>Otro pais</td> <td><u>0</u></td> <td><u>0.0</u></td> <td>%</td> </tr> <tr> <td>No</td> <td><u>5</u></td> <td><u>100.0</u></td> <td>%</td> </tr> </table>				Si	<u>0</u>	<u>0.0</u>	%	Cuantos	<u>0</u>	<u>0.0</u>	%	Sexo:				Maculino	<u>0</u>	<u>0.0</u>	%	Femenino	<u>0</u>	<u>0.0</u>	%	Dentro del pais	<u>0</u>	<u>0.0</u>	%	Otro pais	<u>0</u>	<u>0.0</u>	%	No	<u>5</u>	<u>100.0</u>	%												
Una	<u>1</u>	<u>20.0</u>	%																																																																								
Dos	<u>1</u>	<u>20.0</u>	%																																																																								
Tres	<u>1</u>	<u>20.0</u>	%																																																																								
Cuatro	<u>1</u>	<u>20.0</u>	%																																																																								
Cinco	<u>0</u>	<u>0.0</u>	%																																																																								
Seis y mas	<u>1</u>	<u>20.0</u>	%																																																																								
Si	<u>0</u>	<u>0.0</u>	%																																																																								
Cuantos	<u>0</u>	<u>0.0</u>	%																																																																								
Sexo:																																																																											
Maculino	<u>0</u>	<u>0.0</u>	%																																																																								
Femenino	<u>0</u>	<u>0.0</u>	%																																																																								
Dentro del pais	<u>0</u>	<u>0.0</u>	%																																																																								
Otro pais	<u>0</u>	<u>0.0</u>	%																																																																								
No	<u>5</u>	<u>100.0</u>	%																																																																								
<p>28. Cuantos baños tiene:</p> <table> <tr> <td>No tiene baño</td> <td><u>4</u></td> <td><u>80.0</u></td> <td>%</td> </tr> <tr> <td>Uno</td> <td><u>1</u></td> <td><u>20.0</u></td> <td>%</td> </tr> <tr> <td>Dos</td> <td><u>0</u></td> <td><u>0.0</u></td> <td>%</td> </tr> <tr> <td>Tres y mas</td> <td><u>0</u></td> <td><u>0.0</u></td> <td>%</td> </tr> </table>				No tiene baño	<u>4</u>	<u>80.0</u>	%	Uno	<u>1</u>	<u>20.0</u>	%	Dos	<u>0</u>	<u>0.0</u>	%	Tres y mas	<u>0</u>	<u>0.0</u>	%	<p>32. Conoce usted casos de violencia intrafamiliar en el barrio en el ultimo año:</p> <table> <tr> <td>Si</td> <td><u>0</u></td> <td><u>-</u></td> <td>%</td> <td>Cuantos</td> <td><u>0</u></td> <td><u>0</u></td> <td>%</td> </tr> <tr> <td>No</td> <td><u>5</u></td> <td><u>100.00</u></td> <td>%</td> <td></td> <td></td> <td></td> <td></td> </tr> </table>				Si	<u>0</u>	<u>-</u>	%	Cuantos	<u>0</u>	<u>0</u>	%	No	<u>5</u>	<u>100.00</u>	%																																								
No tiene baño	<u>4</u>	<u>80.0</u>	%																																																																								
Uno	<u>1</u>	<u>20.0</u>	%																																																																								
Dos	<u>0</u>	<u>0.0</u>	%																																																																								
Tres y mas	<u>0</u>	<u>0.0</u>	%																																																																								
Si	<u>0</u>	<u>-</u>	%	Cuantos	<u>0</u>	<u>0</u>	%																																																																				
No	<u>5</u>	<u>100.00</u>	%																																																																								

33. Le ha sucedido algún caso de violencia a usted o a su familia en el ultimo año:

Si 2 0.0 % Cuantos 3 0.0 % No 3 60.0 %

34. Situación educativa actual, e igualdad entre los sexos, de los niños en edad escolar (5 a 18 año 8)

Sexo		Grado que actualmente cursan o cursaron											Estudian ahora	
M	F	Pre Grado	Primer Grado	Segundo Grado	Tercero Grado	Cuarto Grado	Quinto Grado	Sexto Grado	Básico	Diver.	Univ.	Ning.	Si	No
3	5	1	2	0	0	1	1	2	0	0	0	1	4	4
37. %	62. %	12.5 %	25.0 %	0.0 %	0.0 %	12.5 %	12.5 %	25.0 %	0.0 %	0.0 %	0.0 %	12.5 %	50.0 %	50.0 %

35. Profesión u oficio e ingresos de los miembros de la familia en edad de trabajar:

Pea Ocupada y Desocupada

Si	%	No	%	Ingresos	Cant.	%
7	100.0	0	0.0	Ingresos Menos de 1,000	4	57.1 %
				Ingresos entre Lps. 1,001 a 2,000	2	28.6 %
				Ingresos entre Lps. 2,001 a 4,000	0	0.0 %
				Ingresos entre Lps. 4,001 a 8,000	1	14.3 %
				Ingresos entre Lps. 8,001 y más	0	0.0 %

36. Alguien de la familia ha obtenido algún tipo de prestamo:

Si 1 20.00 %
 No 4 80.00 %
 M 1 100.00 %
 F 0 - %

39. Cuantos son los ingresos mensuales familiares:

Rangos (Lps)	Hogar	%
de 1,000.00	1	20
1,001 - 2,000	2	40
2,001 - 4,000	1	20
4,001 - 8,000	1	20
8,001 - 12,000	0	0
12,001 - 20,000	0	0
20,001 - 30,000	0	0
30,001 - 50,000	0	0
50,001 y Mas	0	0

37. Reciben remesas:

Si 0 - %
 No 5 100.00 %

38. Cuanto lps.

No.	Rango	Cant.	%
1	0.01 - 1000.00	0	-
2	1000.01 - 2000.00	0	-
3	2000.01 - y mas	0	-

40. Los ingresos familiares ajustan para alimentarse los:

1. 3 tiempos 4 80.0 %
 2. 2 tiempos 1 20.0 %
 3. 1 tiempos 0 0.0 %

<p>41. Trabaja por cuenta propia la tierra alguien en la familia</p> <p>1. Si <u>4</u> <u>80.0</u> %</p> <p>2. No <u>1</u> <u>20.0</u> %</p> <p>Cuantos</p> <p>Uno <u>2</u> <u>50.0</u> %</p> <p>Dos <u>2</u> <u>50.0</u> %</p> <p>Tres <u>0</u> <u>0.0</u> %</p> <p>Cuatro <u>0</u> <u>0.0</u> %</p> <p>Cinco y mas <u>0</u> <u>0.0</u> %</p>	<p>43. Se producen alimentos en la familia:</p> <p>Si <u>4</u> <u>80.0</u> %</p> <p>No <u>1</u> <u>20.0</u> %</p>																																																																						
<p>42. Tipo de tenencia de la tierra</p> <p>1. Propia pagada <u>3</u> <u>60.0</u> %</p> <p>Pleno <u>3</u> <u>100.0</u> %</p> <p>Util <u>0</u> <u>0.0</u> %</p> <p>2. Propia pagando <u>0</u> <u>0.0</u> %</p> <p>3. Alquilada <u>0</u> <u>0.0</u> %</p> <p>4. Prestada <u>1</u> <u>20.0</u> %</p> <p>5. En litigio <u>0</u> <u>0.0</u> %</p> <p>6. Comunal <u>0</u> <u>0.0</u> %</p> <p>7. No tiene <u>1</u> <u>20.0</u> %</p>	<p>44. Producen suficientes alimentos para autoconsumo:</p> <p>Si <u>4</u> <u>80.0</u> %</p> <p>No <u>1</u> <u>20.0</u> %</p>																																																																						
<p>47. Cuantas mujeres de la familia participan en organizaciones:</p> <p>Ninguno <u>5</u> <u>100.0</u> %</p> <p>Uno <u>0</u> <u>0.0</u> %</p> <p>Dos <u>0</u> <u>0.0</u> %</p> <p>Tres y mas <u>0</u> <u>0.0</u> %</p>	<p>45. De los alimentos que producen obtienen exedentes para la venta:</p> <p>Si <u>1</u> <u>20.0</u> %</p> <p>No <u>4</u> <u>80.0</u> %</p>																																																																						
<p>Indicadores Socioeconómicos de Agua Salada, San Juan de Opoa Copán</p>	<p>46. Cuantos hombres de la familia participan en organizaciones:</p> <p>Ninguno <u>5</u> <u>100.0</u> %</p> <p>Uno <u>0</u> <u>0.0</u> %</p> <p>Dos <u>0</u> <u>0.0</u> %</p> <p>Tres y mas <u>0</u> <u>0.0</u> %</p> <p>48. En la casa que habita existen los siguientes servicios publicos:</p> <table border="1"> <thead> <tr> <th rowspan="2">No</th> <th rowspan="2">Servicios Publicos</th> <th colspan="2">Lo reciben</th> </tr> <tr> <th>Cant.</th> <th>%</th> </tr> </thead> <tbody> <tr> <td>1</td> <td>Agua de pozo propio</td> <td>4</td> <td>80.0</td> </tr> <tr> <td>2</td> <td>Agua domiciliar de pozo comunal</td> <td>0</td> <td>0.0</td> </tr> <tr> <td>3</td> <td>Acarrea agua de rio o quebrada</td> <td>1</td> <td>20.0</td> </tr> <tr> <td>4</td> <td>Agua domiciliar por acueducto</td> <td>0</td> <td>0.0</td> </tr> <tr> <td>5</td> <td>Agua llave publica / fuente</td> <td>0</td> <td>0.0</td> </tr> <tr> <td>6</td> <td>Reservorio de agua lluvia</td> <td>1</td> <td>20.0</td> </tr> <tr> <td>7</td> <td>Servicio sanitario</td> <td>0</td> <td>0.0</td> </tr> <tr> <td>8</td> <td>Letrina</td> <td>0</td> <td>0.0</td> </tr> <tr> <td>9</td> <td>Usa la letrina</td> <td>0</td> <td>0.0</td> </tr> <tr> <td>10</td> <td>Recolección de basura</td> <td>0</td> <td>0.0</td> </tr> <tr> <td>11</td> <td>Aseo de calles</td> <td>0</td> <td>0.0</td> </tr> <tr> <td>12</td> <td>Energía eléctrica domiciliaria</td> <td>2</td> <td>40.0</td> </tr> <tr> <td>13</td> <td>Teléfono (Hondutel)</td> <td>0</td> <td>0.0</td> </tr> <tr> <td>14</td> <td>Teléfono (Celular)</td> <td>3</td> <td>60.0</td> </tr> <tr> <td>15</td> <td>Alumbrada publico</td> <td>4</td> <td>80.0</td> </tr> <tr> <td>16</td> <td>Mantenimiento de calles</td> <td>0</td> <td>0.0</td> </tr> </tbody> </table>	No	Servicios Publicos	Lo reciben		Cant.	%	1	Agua de pozo propio	4	80.0	2	Agua domiciliar de pozo comunal	0	0.0	3	Acarrea agua de rio o quebrada	1	20.0	4	Agua domiciliar por acueducto	0	0.0	5	Agua llave publica / fuente	0	0.0	6	Reservorio de agua lluvia	1	20.0	7	Servicio sanitario	0	0.0	8	Letrina	0	0.0	9	Usa la letrina	0	0.0	10	Recolección de basura	0	0.0	11	Aseo de calles	0	0.0	12	Energía eléctrica domiciliaria	2	40.0	13	Teléfono (Hondutel)	0	0.0	14	Teléfono (Celular)	3	60.0	15	Alumbrada publico	4	80.0	16	Mantenimiento de calles	0	0.0
No	Servicios Publicos			Lo reciben																																																																			
		Cant.	%																																																																				
1	Agua de pozo propio	4	80.0																																																																				
2	Agua domiciliar de pozo comunal	0	0.0																																																																				
3	Acarrea agua de rio o quebrada	1	20.0																																																																				
4	Agua domiciliar por acueducto	0	0.0																																																																				
5	Agua llave publica / fuente	0	0.0																																																																				
6	Reservorio de agua lluvia	1	20.0																																																																				
7	Servicio sanitario	0	0.0																																																																				
8	Letrina	0	0.0																																																																				
9	Usa la letrina	0	0.0																																																																				
10	Recolección de basura	0	0.0																																																																				
11	Aseo de calles	0	0.0																																																																				
12	Energía eléctrica domiciliaria	2	40.0																																																																				
13	Teléfono (Hondutel)	0	0.0																																																																				
14	Teléfono (Celular)	3	60.0																																																																				
15	Alumbrada publico	4	80.0																																																																				
16	Mantenimiento de calles	0	0.0																																																																				

MANCOMUNIDAD CONSEJO INTERMUNICIPAL HIGUITO
MUNICIPALIDAD DE SAN JUAN DE OPOA
Encuesta Socioeconomica para Establecer Línea de Base a Nivel Municipal
(en el marco de los ODM y la ERP)

DATOS GENERALES

Municipio: San Juan de Opoa

Cacerio: Teosinte

Población: 36Vivienda: 8

12. Clasificación de personas por rangos de edades y sexos

No	Rangos de Edades	No. De Personas	Sexo		saben leer y escribir	
			F	M	F	M
1	Menores de 1 año	1	0	1	0	0
2	De 1 a 4 años	3	0	3	0	0
3	De 5 a 6 años	4	1	3	0	0
4	De 7 a 12 años	6	3	3	2	2
5	De 13 a 15 años	4	2	2	2	1
6	De 16 a 18 años	1	0	1	0	0
7	De 19 a 23 años	1	0	1	0	1
8	De 24 a 30 años	3	2	1	2	1
9	De 31 a 40 años	4	1	3	0	3
10	De 41 a 50 años	2	1	1	0	1
11	De 51 a 64 años	5	2	3	1	2
12	De 65 años y mas	2	2	0	0	0

13. Cuantas madres solteras hay en el hogar:

2 25.0 %

14. Cuantos niñ@s nacieron en la familia durante 2013:

1 12.5 %

Femenino 0 0.0 %
Masculino 1 100.0 %

Mujeres en edad reproductiva

5

15. Quien atendio el parto

1. Enfermera	<u>0</u>	<u>0.0</u> %
2. Partera	<u>1</u>	<u>20.0</u> %
3. Medico	<u>0</u>	<u>0.0</u> %
4. Ella sola	<u>0</u>	<u>0.0</u> %
5. Marido	<u>0</u>	<u>0.0</u> %
6. Otra Persona	<u>0</u>	<u>0.0</u> %

16. Hubo alguna muerte materna durante el parto o post parto en la familia en el 2013 (hogares)

1. Si 0 0.0 % 2. No 8 0.0 %

17. Planifica la familia con su pareja:

1. Si 5 62.5 % 2. No 3 37.5 %

18. Tipo de método que usa:

1. Ritmo	<u>0</u>	<u>0.0</u> %
2. Diu	<u>0</u>	<u>0.0</u> %
3. Pastilla	<u>1</u>	<u>20.0</u> %
4. Preservativo	<u>0</u>	<u>0.0</u> %
5. Inyección	<u>3</u>	<u>60.0</u> %
6. Operación	<u>1</u>	<u>20.0</u> %
6.1. F	<u>1</u>	<u>20.0</u> %
6.2. M	<u>0</u>	<u>0.0</u> %

19. Se murio en la familia un niño (a) menor de 5 años en el 2013:

1. Si 0 0.0 % 2. No 8 100.0 % Femenino 0 0.0 %
 _____ _____ Masculino 0 0.0 % _____

20. Se manifestaron en algun miembro de su familia las siguientes enfermedades, durante el 2013:

No	Tipo de enfermedad	Se manifesto		Sexo				Asistencia					
		Si	%	M	%	F	%	Publi ca	%	Priva da	%	Pro pia	%
1	Infecciones Respiratorias Agudas	0	0	0	0	0	0	0	0	0	0	0	0
2	Dengue Clásico	0	0	0	0	0	0	0	0	0	0	0	0
3	Paludismo	0	0	0	0	0	0	0	0	0	0	0	0
4	Dengue Hemorrágico	0	0	0	0	0	0	0	0	0	0	0	0
5	Chagas	0	0	0	0	0	0	0	0	0	0	0	0
6	Alcoholismo	0	0	0	0	0	0	0	0	0	0	0	0
7	Discapacidad en niños (5-18)	0	0	0	0	0	0	0	0	0	0	0	0
8	Tuberculosis	0	0	0	0	0	0	0	0	0	0	0	0
9	Cancer	0	0	0	0	0	0	0	0	0	0	0	0
10	Diarreas	1	3	1	100	0	0	1	100	0	0	0	0
11	De la piel	2	6	1	0	1	0	2	0	0	0	0	0
12	Otros:	0	0	0	0	0	0	0	0	0	0	0	0

21. Tipo de vivienda en uso:

Casa 8 100.0 %
 Apartamento Independiente 0 0.0 %
 Local no abitacional 0 0.0 %
 Cuarto mesón (cuarterías) 0 0.0 %
 Casa improvisada 0 0.0 %

22. Materiales de construcción de las paredes:

1. Adobe 6 75.0 %
 2. Bloque 0 0.0 %
 3. Bahareque 0 0.0 %
 4. Madera 0 0.0 %
 5. Desperdicios 0 0.0 %
 6. Ladrillo 2 0.0 %

23. Tenencia de la vivienda:

Propia totalmente pagada 0 0.0 %
 Dominio:
 Pleno 0 0.0 %
 Escritura 0 0.0 %
 Util 0 0.0 %
 Sexo:
 Masculino 0 0.0 %
 Femenino 0 0.0 %
 Ambos 0 0.0 %
 Propia Pagando 0 0.0 %
 Alquilada 0 0.0 %
 Prestada 8 100.0 %

24. Cuales son los principales problemas de la vivienda.			
No tiene repello	<u>6</u>	<u>75.0</u>	%
Piso de tierra	<u>5</u>	<u>62.5</u>	%
Falta de cielo falso	<u>8</u>	<u>100.0</u>	%
Problemas estructurales	<u>3</u>	<u>37.5</u>	%
Techo en mal estado	<u>0</u>	<u>0.0</u>	%
Ninguno	<u>0</u>	<u>0.0</u>	%
	Externo <u>6</u>	<u>100.0</u>	%
	Interno <u>6</u>	<u>100.0</u>	%
25. Condiciones de la vivienda:		29. Cuántas piezas se utilizan como dormitorio:	
Buena	<u>0</u>	<u>0.0</u>	%
Regular	<u>3</u>	<u>37.5</u>	%
Mala	<u>5</u>	<u>62.5</u>	%
	Una	<u>5</u>	<u>62.5</u>
	Dos	<u>3</u>	<u>37.5</u>
	Tres	<u>0</u>	<u>0.0</u>
	Cuatro y mas	<u>0</u>	<u>0.0</u>
26. Freceuntementeque utilizan para cocinar:		30. Cuántas familias viven en esta casa:	
Electricidad	<u>0</u>	<u>0.0</u>	%
Gas volátil (Chimbo)	<u>0</u>	<u>0.0</u>	%
Gas (Kerosén)	<u>0</u>	<u>0.0</u>	%
Leña	<u>8</u>	<u>100.0</u>	%
	Una	<u>8</u>	<u>100.0</u>
	Dos	<u>0</u>	<u>0.0</u>
	Tres	<u>0</u>	<u>0.0</u>
	Cuatro	<u>0</u>	<u>0.0</u>
	Cinco y mas	<u>0</u>	<u>0.0</u>
		Familias	<u>8</u>
27. Cuantas piezas tiene esta vivienda:		31. Ha emigrado algun miembro de su hogar:	
Una	<u>1</u>	<u>12.5</u>	%
Dos	<u>1</u>	<u>12.5</u>	%
Tres	<u>6</u>	<u>75.0</u>	%
Cuatro	<u>0</u>	<u>0.0</u>	%
Cinco	<u>0</u>	<u>0.0</u>	%
Seis y mas	<u>0</u>	<u>0.0</u>	%
	Si	<u>0</u>	<u>0.0</u>
	Cuantos	<u>0</u>	<u>0.0</u>
	Sexo:		
	Maculino	<u>0</u>	<u>0.0</u>
	Femenino	<u>0</u>	<u>0.0</u>
	Dentro del pais	<u>0</u>	<u>0.0</u>
	Otro pais	<u>0</u>	<u>0.0</u>
	No	<u>8</u>	<u>100.0</u>
28. Cuantos baños tiene:		32. Conoce usted casos de violencia intrafamiliar en el barrio en el ultimo año:	
No tiene baño	<u>5</u>	<u>62.5</u>	%
Uno	<u>2</u>	<u>25.0</u>	%
Dos	<u>0</u>	<u>0.0</u>	%
Tres y mas	<u>1</u>	<u>12.5</u>	%
	Si	<u>0</u>	<u>-</u>
	Cuantos	<u>0</u>	<u>0</u>
	No	<u>8</u>	<u>100.00</u>

33. Le ha sucedido algún caso de violencia a usted o a su familia en el ultimo año:

Si 0 0.0 % Cuantos 0 0.0 % No 8 100.0 %

34. Situación educativa actual, e igualdad entre los sexos, de los niños en edad escolar (5 a 18 años 17)

Sexo		Grado que actualmente cursan o cursaron											Estudian ahora	
M	F	Pre Grado	Primer Grado	Segundo Grado	Tercero Grado	Cuarto Grado	Quinto Grado	Sexto Grado	Básico	Diver.	Univ.	Ning.	Si	No
6	11	2	2	1	0	1	1	4	0	0	0	6	5	12
35. %	64. %	11.8 %	11.8 %	5.9 %	0.0 %	5.9 %	5.9 %	23.5 %	0.0 %	0.0 %	0.0 %	35.3 %	29.4 %	70.6 %

35. Profesión u oficio e ingresos de los miembros de la familia en edad de trabajar:

Pea Ocupada y Desocupada

Si	%	No	%	Ingresos	Cant.	%
				Menos de 1,000	4	28.6 %
14	87.5	2	12.5	Ingresos entre Lps. 1,001 a 2,000	1	7.1 %
				Ingresos entre Lps. 2,001 a 4,000	9	64.3 %
				Ingresos entre Lps. 4,001 a 8,000	0	0.0 %
				Ingresos entre Lps. 8,001 y más	0	0.0 %

36. Alguien de la familia ha obtenido algún tipo de prestamo:

Si 1 12.50 %
 No 7 87.50 %
 M 0 - %
 F 1 100.00 %

39. Cuantos son los ingresos mensuales familiares:

Rangos (Lps)	Hogar	%
de 1,000.00	1	12.5
1,001 - 2,000	0	0
2,001 - 4,000	3	37.5
4,001 - 8,000	4	50
8,001 - 12,000	0	0
12,001 - 20,000	0	0
20,001 - 30,000	0	0
30,001 - 50,000	0	0
50,001 y Mas	0	0

37. Reciben remesas:

Si 0 - %
 No 8 100.00 %

38. Cuanto lps.

No.	Rango	Cant.	%
1	0.01 - 1000.00	0	-
2	1000.01 -2000.00	0	-
3	2000.01 - y mas	0	-

40. Los ingresos familiares ajustan para alimentarse los:

1. 3 tiempos 6 75.0 %
 2. 2 tiempos 2 25.0 %
 3. 1 tiempos 0 0.0 %

<p>41. Trabaja por cuenta propia la tierra alguien en la familia</p> <p>1. Si 4 50.0 %</p> <p>2. No 4 50.0 %</p> <p>Cuantos M 5 125.0 %</p> <p>F 0 0.0 %</p> <p>Uno 3 75.0 %</p> <p>Dos 1 25.0 %</p> <p>Tres 0 0.0 %</p> <p>Cuatro 0 0.0 %</p> <p>Cinco y mas 0 0.0 %</p>	<p>43. Se producen alimentos en la familia:</p> <p>Si 4 50.0 %</p> <p>No 4 50.0 %</p>																																																																						
<p>42. Tipo de tenencia de la tierra</p> <p>1. Propia pagada 0 0.0 %</p> <p>Pleno 0 0.0 %</p> <p>Util 0 0.0 %</p> <p>2. Propia pagando 0 0.0 %</p> <p>3. Alquilada 1 12.5 %</p> <p>4. Prestada 3 37.5 %</p> <p>5. En litigio 0 0.0 %</p> <p>6. Comunal 0 0.0 %</p> <p>7. No tiene 4 50.0 %</p>	<p>44. Producen suficientes alimentos para autoconsumo:</p> <p>Si 4 50.0 %</p> <p>No 4 50.0 %</p> <p>45. De los alimentos que producen obtienen exedentes para la venta:</p> <p>Si 1 12.5 %</p> <p>No 7 87.5 %</p>																																																																						
<p>47. Cuantas mujeres de la familia participan en organizaciones:</p> <p>Ninguno 8 100.0 %</p> <p>Uno 0 0.0 %</p> <p>Dos 0 0.0 %</p> <p>Tres y mas 0 0.0 %</p>	<p>46. Cuantos hombres de la familia participan en organizaciones:</p> <p>Ninguno 7 87.5 %</p> <p>Uno 1 12.5 %</p> <p>Dos 0 0.0 %</p> <p>Tres y mas 0 0.0 %</p>																																																																						
<p>Indicadores Socioeconómicos de Teosinte, San Juan de Opoa Copán</p>	<p>48. En la casa que habita existen los siguientes servicios publicos:</p> <table border="1"> <thead> <tr> <th rowspan="2">No</th> <th rowspan="2">Servicios Públicos</th> <th colspan="2">Lo reciben</th> </tr> <tr> <th>Cant.</th> <th>%</th> </tr> </thead> <tbody> <tr> <td>1</td> <td>Agua de pozo propio</td> <td>5</td> <td>62.5</td> </tr> <tr> <td>2</td> <td>Agua domiciliar de pozo comunal</td> <td>0</td> <td>0.0</td> </tr> <tr> <td>3</td> <td>Acarrea agua de rio o quebrada</td> <td>0</td> <td>0.0</td> </tr> <tr> <td>4</td> <td>Agua domiciliar por acueducto</td> <td>3</td> <td>37.5</td> </tr> <tr> <td>5</td> <td>Agua llave publica / fuente</td> <td>0</td> <td>0.0</td> </tr> <tr> <td>6</td> <td>Reservorio de agua lluvia</td> <td>0</td> <td>0.0</td> </tr> <tr> <td>7</td> <td>Servicio sanitario</td> <td>1</td> <td>12.5</td> </tr> <tr> <td>8</td> <td>Letrina</td> <td>6</td> <td>75.0</td> </tr> <tr> <td>9</td> <td>Usa la letrina</td> <td>6</td> <td>75.0</td> </tr> <tr> <td>10</td> <td>Recolección de basura</td> <td>0</td> <td>0.0</td> </tr> <tr> <td>11</td> <td>Aseo de calles</td> <td>0</td> <td>0.0</td> </tr> <tr> <td>12</td> <td>Energia eléctrica domiciliar</td> <td>3</td> <td>37.5</td> </tr> <tr> <td>13</td> <td>Teléfono (Hondutel)</td> <td>0</td> <td>0.0</td> </tr> <tr> <td>14</td> <td>Teléfono (Celular)</td> <td>5</td> <td>62.5</td> </tr> <tr> <td>15</td> <td>Alumbrada publico</td> <td>2</td> <td>25.0</td> </tr> <tr> <td>16</td> <td>Mantenimiento de calles</td> <td>0</td> <td>0.0</td> </tr> </tbody> </table>	No	Servicios Públicos	Lo reciben		Cant.	%	1	Agua de pozo propio	5	62.5	2	Agua domiciliar de pozo comunal	0	0.0	3	Acarrea agua de rio o quebrada	0	0.0	4	Agua domiciliar por acueducto	3	37.5	5	Agua llave publica / fuente	0	0.0	6	Reservorio de agua lluvia	0	0.0	7	Servicio sanitario	1	12.5	8	Letrina	6	75.0	9	Usa la letrina	6	75.0	10	Recolección de basura	0	0.0	11	Aseo de calles	0	0.0	12	Energia eléctrica domiciliar	3	37.5	13	Teléfono (Hondutel)	0	0.0	14	Teléfono (Celular)	5	62.5	15	Alumbrada publico	2	25.0	16	Mantenimiento de calles	0	0.0
No	Servicios Públicos			Lo reciben																																																																			
		Cant.	%																																																																				
1	Agua de pozo propio	5	62.5																																																																				
2	Agua domiciliar de pozo comunal	0	0.0																																																																				
3	Acarrea agua de rio o quebrada	0	0.0																																																																				
4	Agua domiciliar por acueducto	3	37.5																																																																				
5	Agua llave publica / fuente	0	0.0																																																																				
6	Reservorio de agua lluvia	0	0.0																																																																				
7	Servicio sanitario	1	12.5																																																																				
8	Letrina	6	75.0																																																																				
9	Usa la letrina	6	75.0																																																																				
10	Recolección de basura	0	0.0																																																																				
11	Aseo de calles	0	0.0																																																																				
12	Energia eléctrica domiciliar	3	37.5																																																																				
13	Teléfono (Hondutel)	0	0.0																																																																				
14	Teléfono (Celular)	5	62.5																																																																				
15	Alumbrada publico	2	25.0																																																																				
16	Mantenimiento de calles	0	0.0																																																																				

MANCOMUNIDAD CONSEJO INTERMUNICIPAL HIGUITO
MUNICIPALIDAD DE SAN JUAN DE OPOA
Encuesta Socioeconomica para Establecer Línea de Base a Nivel Municipal
(en el marco de los ODM y la ERP)

DATOS GENERALES

Municipio: San Juan de Opoa

Cacerio: El Morro

Población: 53Vivienda: 12

12. Clasificación de personas por rangos de edades y sexos

No	Rangos de Edades	No. De Personas	Sexo		saben leer y escribir	
			F	M	F	M
1	Menores de 1 año	1	1	0	0	0
2	De 1 a 4 años	5	2	3	0	0
3	De 5 a 6 años	2	0	2	0	0
4	De 7 a 12 años	12	5	7	4	6
5	De 13 a 15 años	4	3	1	3	1
6	De 16 a 18 años	2	0	2	0	2
7	De 19 a 23 años	0	0	0	0	0
8	De 24 a 30 años	6	5	1	3	1
9	De 31 a 40 años	10	3	7	1	6
10	De 41 a 50 años	4	2	2	1	0
11	De 51 a 64 años	5	2	3	2	3
12	De 65 años y mas	2	1	1	0	1

13. Cuantas madres solteras hay en el hogar:

4 30.8 %

14. Cuantos niñ@s nacieron en la familia durante 2013:

0 0.0 %Femenino 0 0.0 %Masculino 0 0.0 %

Mujeres en edad reproductiva

11

15. Quien atendio el parto

1. Enfermera	<u>0</u>	<u>0.0</u> %
2. Partera	<u>0</u>	<u>0.0</u> %
3. Medico	<u>0</u>	<u>0.0</u> %
4. Ella sola	<u>0</u>	<u>0.0</u> %
5. Marido	<u>0</u>	<u>0.0</u> %
6. Otra Persona	<u>0</u>	<u>0.0</u> %

16. Hubo alguna muerte materna durante el parto o post parto en la familia en el 2013 (hogares)

1. Si 0 0.0 % 2. No 12 0.0 %

17. Planifica la familia con su pareja:

1. Si 5 41.7 % 2. No 7 58.3 %

18. Tipo de método que usa:

1. Ritmo	<u>1</u>	<u>20.0</u> %
2. Diu	<u>1</u>	<u>20.0</u> %
3. Pastilla	<u>0</u>	<u>0.0</u> %
4. Preservativo	<u>0</u>	<u>0.0</u> %
5. Inyección	<u>1</u>	<u>20.0</u> %
6. Operación	<u>2</u>	<u>40.0</u> %
6.1. F	<u>2</u>	<u>40.0</u> %
6.2. M	<u>0</u>	<u>0.0</u> %

MANCOMUNIDAD CONSEJO INTERMUNICIPAL HIGUITO
MUNICIPALIDAD DE SAN JUAN DE OPOA
Encuesta Socioeconomica para Establecer Linea de Base a Nivel Municipal
(en el marco de los ODM y la ERP)

DATOS GENERALES

Municipio: San Juan de Opoa

Cacerio: El Morro

Población: 53Vivienda: 12

12. Clasificación de personas por rangos de edades y sexos

No	Rangos de Edades	No. De Personas	Sexo		saben leer y escribir	
			F	M	F	M
1	Menores de 1 año	1	1	0	0	0
2	De 1 a 4 años	5	2	3	0	0
3	De 5 a 6 años	2	0	2	0	0
4	De 7 a 12 años	12	5	7	4	6
5	De 13 a 15 años	4	3	1	3	1
6	De 16 a 18 años	2	0	2	0	2
7	De 19 a 23 años	0	0	0	0	0
8	De 24 a 30 años	6	5	1	3	1
9	De 31 a 40 años	10	3	7	1	6
10	De 41 a 50 años	4	2	2	1	0
11	De 51 a 64 años	5	2	3	2	3
12	De 65 años y mas	2	1	1	0	1

13. Cuantas madres solteras hay en el hogar:

4 30.8 %

14. Cuantos niñ@s nacieron en la familia durante 2013:

0 0.0 %

Femenino 0 0.0 %
Masculino 0 0.0 %

Mujeres en edad reproductiva

11

15. Quien atendio el parto

1. Enfermera	<u>0</u>	<u>0.0</u> %
2. Partera	<u>0</u>	<u>0.0</u> %
3. Medico	<u>0</u>	<u>0.0</u> %
4. Ella sola	<u>0</u>	<u>0.0</u> %
5. Marido	<u>0</u>	<u>0.0</u> %
6. Otra Persona	<u>0</u>	<u>0.0</u> %

16. Hubo alguna muerte materna durante el parto o post parto en la familia en el 2013 (hogares)

1. Si 0 0.0 % 2. No 12 0.0 %

17. Planifica la familia con su pareja:

1. Si 5 41.7 % 2. No 7 58.3 %

18. Tipo de método que usa:

1. Ritmo	<u>1</u>	<u>20.0</u> %
2. Diu	<u>1</u>	<u>20.0</u> %
3. Pastilla	<u>0</u>	<u>0.0</u> %
4. Preservativo	<u>0</u>	<u>0.0</u> %
5. Inyección	<u>1</u>	<u>20.0</u> %
6. Operación	<u>2</u>	<u>40.0</u> %
6.1. F	<u>2</u>	<u>40.0</u> %
6.2. M	<u>0</u>	<u>0.0</u> %

19. Se murio en la familia un niño (a) menor de 5 años en el 2013:

1. Si 0 0.0 % 2. No 12 100.0 % Femenino 0 0.0 %
 Masculino 0 0.0 %

20. Se manifestaron en elgun miembro de su familia las siguientes enfermedades, durante el 2013:

No	Tipo de enfermedad	Se		Sexo				Asistencia					
		manifesto		M		F		Publi		Priv		Pro	
		Si	%	M	%	F	%	ca	%	ada	%	pia	%
1	Infecciones Respiratorias Agudas	11	21	5	45	6	55	2	18	0	0	9	82
2	Dengue Clásico	5	9	2	40	3	60	1	20	0	0	4	80
3	Paludismo	0	0	0	0	0	0	0	0	0	0	0	0
4	Dengue Hemorrágico	0	0	0	0	0	0	0	0	0	0	0	0
5	Chagas	0	0	0	0	0	0	0	0	0	0	0	0
6	Alcoholismo	1	2	1	0	0	0	0	0	0	0	1	0
7	Discapacidad en niños (5-18)	1	2	1	0	0	0	0	0	0	0	1	0
8	Tuberculosis	0	0	0	0	0	0	0	0	0	0	0	0
9	Cancer	0	0	0	0	0	0	0	0	0	0	0	0
10	Diarreas	10	19	4	40	6	60	0	0	0	0	10	100
11	De la piel	2	4	1	0	1	0	2	0	0	0	0	0
12	Otros:	2	4	0	0	2	0	0	0	0	0	2	0

21. Tipo de vivienda en uso:

Casa 12 100.0 %
 Apartamento Independiente 0 0.0 %
 Local no abitacional 0 0.0 %
 Cuarto mesón (cuarterias) 0 0.0 %
 Casa improvisada 0 0.0 %

22. Materiales de construcción de las paredes:

1. Adobe 9 75.0 %
 2. Bloque 1 0.0 %
 3. Bahareque 0 0.0 %
 4. Madera 0 0.0 %
 5. Desperdicios 0 0.0 %
 6. Ladrillo 2 0.0 %

23. Tenencia de la vivienda:

Propia totalmente pagada 11 91.7 %

Dominio:

Pleno 5 45.5 %

Escritura 0 0.0 %

Util 6 54.5 %

Sexo:

Masculino 3 27.3 %

Femenino 3 27.3 %

Ambos 5 45.5 %

Propia Pagando 0 0.0 %

Alquilada 1 8.3 %

Prestada 0 0.0 %

24. Cuales son los principales problemas de la vivienda.			
No tiene repello	<u>5</u>	<u>41.7</u>	%
Piso de tierra	<u>0</u>	<u>0.0</u>	%
Falta de cielo falso	<u>12</u>	<u>100.0</u>	%
Problemas estructurales	<u>1</u>	<u>8.3</u>	%
Techo en mal estado	<u>3</u>	<u>25.0</u>	%
Ninguno	<u>0</u>	<u>0.0</u>	%
Externo		<u>4</u>	<u>80.0</u> %
Interno		<u>4</u>	<u>80.0</u> %
25. Condiciones de la vivienda:		29. Cuántas piezas se utilizan como dormitorio:	
Buena	<u>0</u>	<u>0.0</u>	%
Regular	<u>10</u>	<u>83.3</u>	%
Mala	<u>2</u>	<u>16.7</u>	%
26. Freceuntementeque utilizan para cocinar:		30. Cuántas familias viven en esta casa:	
Electricidad	<u>0</u>	<u>0.0</u>	%
Gas volátil (Chimbo)	<u>0</u>	<u>0.0</u>	%
Gas (Kerosén)	<u>0</u>	<u>0.0</u>	%
Leña	<u>12</u>	<u>100.0</u>	%
27. Cuantas piezas tiene esta vivienda:		31. Ha emigrado algun miembro de su hogar:	
Una	<u>1</u>	<u>8.3</u>	%
Dos	<u>0</u>	<u>0.0</u>	%
Tres	<u>5</u>	<u>41.7</u>	%
Cuatro	<u>4</u>	<u>33.3</u>	%
Cinco	<u>2</u>	<u>16.7</u>	%
Seis y mas	<u>0</u>	<u>0.0</u>	%
28. Cuantos baños tiene:		32. Conoce usted casos de violencia intrafamiliar en el barrio en el ultimo año:	
No tiene baño	<u>8</u>	<u>66.7</u>	%
Uno	<u>4</u>	<u>33.3</u>	%
Dos	<u>0</u>	<u>0.0</u>	%
Tres y mas	<u>0</u>	<u>0.0</u>	%
Una		<u>6</u>	<u>50.0</u> %
Dos		<u>1</u>	<u>8.3</u> %
Tres		<u>0</u>	<u>0.0</u> %
Cuatro		<u>0</u>	<u>0.0</u> %
Cinco y mas		<u>0</u>	<u>0.0</u> %
Familias		<u>13</u>	
Si		<u>4</u>	<u>33.3</u> %
Cuantos		<u>6</u>	<u>50.0</u> %
Sexo:			
Maculino		<u>3</u>	<u>50.0</u> %
Femenino		<u>3</u>	<u>50.0</u> %
Dentro del pais		<u>6</u>	<u>100.0</u> %
Otro pais		<u>0</u>	<u>0.0</u> %
No		<u>8</u>	<u>66.7</u> %
Si		<u>0</u>	<u>-</u> %
Cuantos		<u>0</u>	<u>0</u> %
No		<u>12</u>	<u>100.00</u> %

33. Le ha sucedido algún caso de violencia a usted o a su familia en el ultimo año:

Si 0 0.0 % Cuantos 0 0.0 % No 12 100.0 %

34. Situación educativa actual, e igualdad entre los sexos, de los niños en edad escolar (5 a 18 años 22)

Sexo		Grado que actualmente cursan o cursaron											Estudian ahora	
M	F	Pre Grado	Primer Grado	Segundo Grado	Tercero Grado	Cuarto Grado	Quinto Grado	Sexto Grado	Básico	Diver.	Univ.	Ning.	Si	No
10	12	2	0	2	1	4	2	7	2	0	0	2	15	7
45. %	54. %	9.1 %	0.0 %	9.1 %	4.5 %	18.2 %	9.1 %	31.8 %	9.1 %	0.0 %	0.0 %	9.1 %	68.2 %	31.8 %

35. Profesión u oficio e ingresos de los miembros de la familia en edad de trabajar:

Pea Ocupada y Desocupada

Si	%	No	%			
				Ingresos Menos de 1,000	<u>15</u>	<u>83.3</u> %
<u>18</u>	<u>90.0</u>	<u>2</u>	<u>10.0</u>	Ingresos entre Lps. 1,001 a 2,000	<u>2</u>	<u>11.1</u> %
				Ingresos entre Lps. 2,001 a 4,000	<u>1</u>	<u>5.6</u> %
				Ingresos entre Lps. 4,001 a 8,000	<u>0</u>	<u>0.0</u> %
				Ingresos entre Lps. 8,001 y más	<u>0</u>	<u>0.0</u> %

36. Alguien de la familia ha obtenido algún tipo de prestamo:

Si 1 8.33 %
 No 11 91.67 %
 M 0 - %
 F 1 100.00 %

39. Cuantos son los ingresos mensuales familiares:

Rangos (Lps)	Hogar	%
de 1,000.00	4	33.33
1,001 - 2,000	5	41.67
2,001 - 4,000	3	25
4,001 - 8,000	0	0
8,001 - 12,000	0	0
12,001 - 20,000	0	0
20,001 - 30,000	0	0
30,001 - 50,000	0	0
50,001 y Mas	0	0

37. Reciben remesas:

Si 1 8.33 %
 No 11 91.67 %

38. Cuanto Ips.

No.	Rango	Cant.	%
1	0.01 - 1000.00	1	100.00
2	1000.01 - 2000.00	0	-
3	2000.01 - y mas	0	-

40. Los ingresos familiares ajustan para alimentarse los:

1. 3 tiempos 11 91.7 %
 2. 2 tiempos 1 8.3 %
 3. 1 tiempos 0 0.0 %

<p>41. Trabaja por cuenta propia la tierra alguien en la familia</p> <p>1. Si <u>12</u> <u>100.0</u> %</p> <p>2. No <u>0</u> <u>0.0</u> %</p> <p>M <u>16</u> <u>133.3</u> %</p> <p>F <u>1</u> <u>8.3</u> %</p> <p>Cuantos</p> <p>Uno <u>7</u> <u>58.3</u> %</p> <p>Dos <u>5</u> <u>41.7</u> %</p> <p>Tres <u>0</u> <u>0.0</u> %</p> <p>Cuatro <u>0</u> <u>0.0</u> %</p> <p>Cinco y mas <u>0</u> <u>0.0</u> %</p>	<p>43. Se producen alimentos en la familia:</p> <p>Si <u>11</u> <u>91.7</u> %</p> <p>No <u>1</u> <u>8.3</u> %</p>																																																																						
<p>42. Tipo de tenencia de la tierra</p> <p>1. Propia pagada <u>5</u> <u>41.7</u> %</p> <p>Pleno <u>4</u> <u>80.0</u> %</p> <p>Util <u>1</u> <u>20.0</u> %</p> <p>2. Propia pagando <u>0</u> <u>0.0</u> %</p> <p>3. Alquilada <u>6</u> <u>50.0</u> %</p> <p>4. Prestada <u>1</u> <u>8.3</u> %</p> <p>5. En litigio <u>0</u> <u>0.0</u> %</p> <p>6. Comunal <u>0</u> <u>0.0</u> %</p> <p>7. No tiene <u>0</u> <u>0.0</u> %</p>	<p>44. Producen suficientes alimentos para autoconsumo:</p> <p>Si <u>10</u> <u>83.3</u> %</p> <p>No <u>2</u> <u>16.7</u> %</p>																																																																						
<p>47. Cuantas mujeres de la familia participan en organizaciones:</p> <p>Ninguno <u>6</u> <u>50.0</u> %</p> <p>Uno <u>4</u> <u>33.3</u> %</p> <p>Dos <u>2</u> <u>16.7</u> %</p> <p>Tres y mas <u>0</u> <u>0.0</u> %</p>	<p>45. De los alimentos que producen obtienen exedentes para la venta:</p> <p>Si <u>6</u> <u>50.0</u> %</p> <p>No <u>6</u> <u>50.0</u> %</p>																																																																						
<p>Indicadores Socioeconómicos de El Morro, San Juan de Opoa Copán</p>	<p>46. Cuantos hombres de la familia participan en organizaciones:</p> <p>Ninguno <u>10</u> <u>83.3</u> %</p> <p>Uno <u>1</u> <u>8.3</u> %</p> <p>Dos <u>1</u> <u>8.3</u> %</p> <p>Tres y mas <u>0</u> <u>0.0</u> %</p> <p>48. En la casa que habita existen los siguientes sevicios publicos:</p> <table border="1"> <thead> <tr> <th rowspan="2">No</th> <th rowspan="2">Servicios Publicos</th> <th colspan="2">Lo reciben</th> </tr> <tr> <th>Cant.</th> <th>%</th> </tr> </thead> <tbody> <tr> <td>1</td> <td>Agua de pozo propio</td> <td>1</td> <td>8.3</td> </tr> <tr> <td>2</td> <td>Agua domiciliar de pozo comunal</td> <td>11</td> <td>91.7</td> </tr> <tr> <td>3</td> <td>Acarrea agua de rio o quebrada</td> <td>2</td> <td>16.7</td> </tr> <tr> <td>4</td> <td>Agua domiciliar por acueducto</td> <td>9</td> <td>75.0</td> </tr> <tr> <td>5</td> <td>Agua llave publica / fuente</td> <td>0</td> <td>0.0</td> </tr> <tr> <td>6</td> <td>Reservorio de agua lluvia</td> <td>1</td> <td>8.3</td> </tr> <tr> <td>7</td> <td>Servicio sanitario</td> <td>0</td> <td>0.0</td> </tr> <tr> <td>8</td> <td>Letrina</td> <td>7</td> <td>58.3</td> </tr> <tr> <td>9</td> <td>Usa la letrina</td> <td>7</td> <td>58.3</td> </tr> <tr> <td>10</td> <td>Recolección de basura</td> <td>0</td> <td>0.0</td> </tr> <tr> <td>11</td> <td>Aseo de calles</td> <td>0</td> <td>0.0</td> </tr> <tr> <td>12</td> <td>Energia eléctrica domiciliaria</td> <td>12</td> <td>100.0</td> </tr> <tr> <td>13</td> <td>Teléfono (Hondutel)</td> <td>0</td> <td>0.0</td> </tr> <tr> <td>14</td> <td>Teléfono (Celular)</td> <td>9</td> <td>75.0</td> </tr> <tr> <td>15</td> <td>Alumbrada publico</td> <td>11</td> <td>91.7</td> </tr> <tr> <td>16</td> <td>Mantenimiento de calles</td> <td>0</td> <td>0.0</td> </tr> </tbody> </table>	No	Servicios Publicos	Lo reciben		Cant.	%	1	Agua de pozo propio	1	8.3	2	Agua domiciliar de pozo comunal	11	91.7	3	Acarrea agua de rio o quebrada	2	16.7	4	Agua domiciliar por acueducto	9	75.0	5	Agua llave publica / fuente	0	0.0	6	Reservorio de agua lluvia	1	8.3	7	Servicio sanitario	0	0.0	8	Letrina	7	58.3	9	Usa la letrina	7	58.3	10	Recolección de basura	0	0.0	11	Aseo de calles	0	0.0	12	Energia eléctrica domiciliaria	12	100.0	13	Teléfono (Hondutel)	0	0.0	14	Teléfono (Celular)	9	75.0	15	Alumbrada publico	11	91.7	16	Mantenimiento de calles	0	0.0
No	Servicios Publicos			Lo reciben																																																																			
		Cant.	%																																																																				
1	Agua de pozo propio	1	8.3																																																																				
2	Agua domiciliar de pozo comunal	11	91.7																																																																				
3	Acarrea agua de rio o quebrada	2	16.7																																																																				
4	Agua domiciliar por acueducto	9	75.0																																																																				
5	Agua llave publica / fuente	0	0.0																																																																				
6	Reservorio de agua lluvia	1	8.3																																																																				
7	Servicio sanitario	0	0.0																																																																				
8	Letrina	7	58.3																																																																				
9	Usa la letrina	7	58.3																																																																				
10	Recolección de basura	0	0.0																																																																				
11	Aseo de calles	0	0.0																																																																				
12	Energia eléctrica domiciliaria	12	100.0																																																																				
13	Teléfono (Hondutel)	0	0.0																																																																				
14	Teléfono (Celular)	9	75.0																																																																				
15	Alumbrada publico	11	91.7																																																																				
16	Mantenimiento de calles	0	0.0																																																																				

MANCOMUNIDAD CONSEJO INTERMUNICIPAL HIGUITO						
MUNICIPALIDAD DE SAN JUAN DE OPOA						
Encuesta Socioeconomica para Establecer Linea de Base a Nivel Municipal						
(en el marco de los ODM y la ERP)						
DATOS GENERALES						
Municipio: San Juan de Opoa						
Cacerio: Pinalio						
Población: <u> 15 </u>				Vivienda: <u> 7 </u>		
12. Clasificación de personas por rangos de edades y sexos				15. Quien atendio el parto		
No	Rangos de Edades	No. De Personas	Sexo		saben leer y escribir	
			F	M	F	M
1	Menores de 1 año	0	0	0	0	0
2	De 1 a 4 años	0	0	0	0	0
3	De 5 a 6 años	0	0	0	0	0
4	De 7 a 12 años	2	1	1	1	1
5	De 13 a 15 años	1	0	1	0	1
6	De 16 a 18 años	0	0	0	0	0
7	De 19 a 23 años	1	0	1	0	1
8	De 24 a 30 años	0	0	0	0	0
9	De 31 a 40 años	3	2	1	2	1
10	De 41 a 50 años	3	1	2	1	2
11	De 51 a 64 años	0	0	0	0	0
12	De 65 años y mas	5	4	1	2	0
13. Cuantas madres solteras hay en el hogar:				16. Hubo alguna muerte materna durante el parto o post parto en la familia en el 2013 (hogares)		
<u> 2 </u> <u> 28.6 </u> %				1. Si <u> 0 </u> <u> 0.0 </u> % 2. No <u> 7 </u> <u> 0.0 </u> %		
14. Cuantos niñ@s nacieron en la familia durante 2013:				17. Planifica la familia con su pareja:		
<u> 0 </u> <u> 0.0 </u> %				1. Si <u> 0 </u> <u> 0.0 </u> % 2. No <u> 7 </u> <u> 100.0 </u> %		
Femenino <u> 0 </u> <u> 0.0 </u> %				18. Tipo de método que usa:		
Masculino <u> 0 </u> <u> 0.0 </u> %				1. Ritmo <u> 0 </u> <u> 0.0 </u> %		
Mujeres en edad reproductiva				2. Diu <u> 0 </u> <u> 0.0 </u> %		
<u> 2 </u>				3. Pastilla <u> 0 </u> <u> 0.0 </u> %		
				4. Preservativo <u> 0 </u> <u> 0.0 </u> %		
				5. Inyección <u> 0 </u> <u> 0.0 </u> %		
				6. Operación <u> 0 </u> <u> 0.0 </u> %		
				6.1. F <u> 0 </u> <u> 0.0 </u> %		
				6.2. M <u> 0 </u> <u> 0.0 </u> %		

19. Se murió en la familia un niño (a) menor de 5 años en el 2013:

1. Si 0 0.0 %

2. No 7 100.0 %

Femenino 0 0.0 %

Masculino 0 0.0 %

20. Se manifestaron en elgun miembro de su familia las siguientes enfermedades, durante el 2013:

No	Tipo de enfermedad	Se		Sexo				Asistencia					
		manifesto		M		F		Publi		Priv		Pro	
		Si	%	M	%	F	%	ca	%	ada	%	pia	%
1	Infecciones Respiratorias Agudas	8	53	3	38	5	63	2	25	0	0	6	75
2	Dengue Clásico	0	0	0	0	0	0	0	0	0	0	0	0
3	Paludismo	0	0	0	0	0	0	0	0	0	0	0	0
4	Dengue Hemorrágico	0	0	0	0	0	0	0	0	0	0	0	0
5	Chagas	0	0	0	0	0	0	0	0	0	0	0	0
6	Alcoholismo	0	0	0	0	0	0	0	0	0	0	0	0
7	Discapacidad en niños (5-18)	0	0	0	0	0	0	0	0	0	0	0	0
8	Tuberculosis	0	0	0	0	0	0	0	0	0	0	0	0
9	Cancer	0	0	0	0	0	0	0	0	0	0	0	0
10	Diarreas	0	0	0	0	0	0	0	0	0	0	0	0
11	De la piel	0	0	0	0	0	0	0	0	0	0	0	0
12	Otros:	0	0	0	0	0	0	0	0	0	0	0	0

21. Tipo de vivienda en uso:

Casa 7 100.0 %

Apartamento Independiente 0 0.0 %

Local no abitacional 0 0.0 %

Cuarto mesón (cuarterías) 0 0.0 %

Casa improvisada 0 0.0 %

22. Materiales de construcción de las paredes:

1. Adobe 7 100.0 %

2. Bloque 0 0.0 %

3. Bahareque 0 0.0 %

4. Madera 0 0.0 %

5. Desperdicios 0 0.0 %

6. Ladrillo 0 0.0 %

23. Tenencia de la vivienda:

Propia totalmente pagada 7 100.0 %

Dominio:

Pleno 0 0.0 %

Escritura 7 100.0 %

Util 0 0.0 %

Sexo:

Masculino 2 28.6 %

Femenino 2 28.6 %

Ambos 3 42.9 %

Propia Pagando 0 0.0 %

Alquilada 0 0.0 %

Prestada 0 0.0 %

24. Cuales son los principales problemas de la vivienda.			
No tiene repello	<u>5</u>	<u>71.4</u>	%
Piso de tierra	<u>5</u>	<u>71.4</u>	%
Falta de cielo falso	<u>6</u>	<u>85.7</u>	%
Problemas estructurales	<u>7</u>	<u>100.0</u>	%
Techo en mal estado	<u>0</u>	<u>0.0</u>	%
Ninguno	<u>0</u>	<u>0.0</u>	%
Externo		<u>5</u>	<u>100.0</u> %
Interno		<u>5</u>	<u>100.0</u> %
25. Condiciones de la vivienda:		29. Cuántas piezas se utilizan como dormitorio:	
Buena	<u>0</u>	<u>0.0</u>	%
Regular	<u>2</u>	<u>28.6</u>	%
Mala	<u>5</u>	<u>71.4</u>	%
Una		<u>5</u>	<u>71.4</u> %
Dos		<u>2</u>	<u>28.6</u> %
Tres		<u>0</u>	<u>0.0</u> %
Cuatro y mas		<u>0</u>	<u>0.0</u> %
26. Freceuntementeque utilizan para cocinar:		30. Cuántas familias viven en esta casa:	
Electricidad	<u>0</u>	<u>0.0</u>	%
Gas volátil (Chimbo)	<u>0</u>	<u>0.0</u>	%
Gas (Kerosén)	<u>0</u>	<u>0.0</u>	%
Leña	<u>7</u>	<u>100.0</u>	%
Una		<u>7</u>	<u>100.0</u> %
Dos		<u>0</u>	<u>0.0</u> %
Tres		<u>0</u>	<u>0.0</u> %
Cuatro		<u>0</u>	<u>0.0</u> %
Cinco y mas		<u>0</u>	<u>0.0</u> %
		Familias <u>7</u>	
27. Cuantas piezas tiene esta vivienda:		31. Ha emigrado algun miembro de su hogar:	
Una	<u>2</u>	<u>28.6</u>	%
Dos	<u>0</u>	<u>0.0</u>	%
Tres	<u>4</u>	<u>57.1</u>	%
Cuatro	<u>1</u>	<u>14.3</u>	%
Cinco	<u>0</u>	<u>0.0</u>	%
Seis y mas	<u>0</u>	<u>0.0</u>	%
Si		<u>1</u>	<u>14.3</u> %
Cuantos		<u>2</u>	<u>28.6</u> %
Sexo:			
Maculino		<u>1</u>	<u>50.0</u> %
Femenino		<u>1</u>	<u>50.0</u> %
Dentro del pais		<u>2</u>	<u>100.0</u> %
Otro pais		<u>0</u>	<u>0.0</u> %
No		<u>6</u>	<u>85.7</u> %
28. Cuantos baños tiene:		32. Conoce usted casos de violencia intrafamiliar en el barrio en el ultimo año:	
No tiene baño	<u>7</u>	<u>100.0</u>	%
Uno	<u>0</u>	<u>0.0</u>	%
Dos	<u>0</u>	<u>0.0</u>	%
Tres y mas	<u>0</u>	<u>0.0</u>	%
Si		<u>0</u>	<u>-</u> %
Cuantos		<u>0</u>	<u>0</u> %
No		<u>7</u>	<u>100.00</u> %

33. Le ha sucedido algún caso de violencia a usted o a su familia en el ultimo año:

Si 0 0.0 % Cuantos 0 0.0 % No 7 100.0 %

34. Situación educativa actual, e igualdad entre los sexos, de los niños en edad escolar (5 a 18 años: 4)

Sexo		Grado que actualmente cursan o cursaron											Estudian ahora	
M	F	Pre Grado	Primer Grado	Segundo Grado	Tercero Grado	Cuarto Grado	Quinto Grado	Sexto Grado	Básico	Diver.	Univ.	Ning.	Si	No
1	3	0	1	1	0	1	0	1	0	0	0	0	1	3
25.0 %	75.0 %	0.0 %	25.0 %	25.0 %	0.0 %	25.0 %	0.0 %	25.0 %	0.0 %	0.0 %	0.0 %	0.0 %	25.0 %	75.0 %

35. Profesión u oficio e ingresos de los miembros de la familia en edad de trabajar:

Pea Ocupada y Desocupada

Si	%	No	%	Ingresos	
				Ingresos Menos de 1,000	<u> 6 </u> <u> 100.0 </u> %
<u> 6 </u>	<u> 100.0 </u>	<u> 0 </u>	<u> 0.0 </u>	Ingresos entre Lps. 1,001 a 2,000	<u> 0 </u> <u> 0.0 </u> %
				Ingresos entre Lps. 2,001 a 4,000	<u> 0 </u> <u> 0.0 </u> %
				Ingresos entre Lps. 4,001 a 8,000	<u> 0 </u> <u> 0.0 </u> %
				Ingresos entre Lps. 8,001 y más	<u> 0 </u> <u> 0.0 </u> %

36. Alguien de la familia ha obtenido algún tipo de prestamo:

Si 1 14.29 %
 No 6 85.71 %
 M 1 100.00 %
 F 0 - %

37. Reciben remesas:

Si 2 28.57 %
 No 5 71.43 %

38. Cuanto lps.

No.	Rango	Cant.	%
1	0.01 - 1000.00	2	100.00
2	1000.01 - 2000.00	0	-
3	2000.01 - y mas	0	-

39. Cuantos son los ingresos mensuales familiares:

Rangos (Lps)	Hogar	%
de 1,000.00	7	100
1,001 - 2,000	0	0
2,001 - 4,000	0	0
4,001 - 8,000	0	0
8,001 - 12,000	0	0
12,001 - 20,000	0	0
20,001 - 30,000	0	0
30,001 - 50,000	0	0
50,001 y Mas	0	0

40. Los ingresos familiares ajustan para alimentarse los:

1. 3 tiempos 2 28.6 %
 2. 2 tiempos 3 42.9 %
 3. 1 tiempos 2 28.6 %

MANCOMUNIDAD CONSEJO INTERMUNICIPAL HIGUITO
MUNICIPALIDAD DE SAN JUAN DE OPOA
Encuesta Socioeconomica para Establecer Linea de Base a Nivel Municipal
(en el marco de los ODM y la ERP)

DATOS GENERALES

Municipio: San Juan de Opoa

Cacerio: Ceiba Rabona

Población: 31Vivienda: 6

12. Clasificación de personas por rangos de edades y sexos

No	Rangos de Edades	No. De Personas	Sexo		saben leer y escribir	
			F	M	F	M
1	Menores de 1 año	1	0	1	0	0
2	De 1 a 4 años	4	1	3	0	0
3	De 5 a 6 años	3	0	3	0	3
4	De 7 a 12 años	5	4	1	4	1
5	De 13 a 15 años	2	2	0	2	0
6	De 16 a 18 años	3	0	3	0	3
7	De 19 a 23 años	2	2	0	2	0
8	De 24 a 30 años	4	2	2	1	0
9	De 31 a 40 años	4	2	2	1	0
10	De 41 a 50 años	0	0	0	0	0
11	De 51 a 64 años	3	2	1	1	0
12	De 65 años y mas	0	0	0	0	0

13. Cuantas madres solteras hay en el hogar:

2 28.6 %

14. Cuantos niñ@s nacieron en la familia durante 2013:

0 0.0 %Femenino 0 0.0 %Masculino 0 0.0 %

Mujeres en edad reproductiva

8

15. Quien atendio el parto

1. Enfermera	<u>0</u>	<u>0.0</u> %
2. Partera	<u>0</u>	<u>0.0</u> %
3. Medico	<u>0</u>	<u>0.0</u> %
4. Ella sola	<u>0</u>	<u>0.0</u> %
5. Marido	<u>0</u>	<u>0.0</u> %
6. Otra Persona	<u>0</u>	<u>0.0</u> %

16. Hubo alguna muerte materna durante el parto o post parto en la familia en el 2013 (hogares)

1. Si 0 0.0 % 2. No 6 0.0 %

17. Planifica la familia con su pareja:

1. Si 4 66.7 % 2. No 2 33.3 %

18. Tipo de método que usa:

1. Ritmo	<u>0</u>	<u>0.0</u> %
2. Diu	<u>0</u>	<u>0.0</u> %
3. Pastilla	<u>0</u>	<u>0.0</u> %
4. Preservativo	<u>0</u>	<u>0.0</u> %
5. Inyección	<u>3</u>	<u>75.0</u> %
6. Operación	<u>1</u>	<u>25.0</u> %
6.1. F	<u>1</u>	<u>25.0</u> %
6.2. M	<u>0</u>	<u>0.0</u> %

19. Se murio en la familia un niño (a) menor de 5 años en el 2013:

1. Si 0 0.0 % 2. No 6 100.0 % Femenino 0 0.0 %
Masculino 0 0.0 %

20. Se manifestaron en elgun miembro de su familia las siguientes enfermedades, durante el 2013:

No	Tipo de enfermedad	Se manifesto		Sexo				Asistencia					
		Si	%	M	%	F	%	Publi ca	%	Priv ada	%	Pro pia	%
1	Infecciones Respiratorias Agudas	7	23	5	71	2	29	7	100	0	0	0	0
2	Dengue Clásico	18	58	11	61	7	39	18	100	0	0	0	0
3	Paludismo	0	0	0	0	0	0	0	0	0	0	0	0
4	Dengue Hemorrágico	0	0	0	0	0	0	0	0	0	0	0	0
5	Chagas	0	0	0	0	0	0	0	0	0	0	0	0
6	Alcoholismo	0	0	0	0	0	0	0	0	0	0	0	0
7	Discapacidad en niños (5-18)	0	0	0	0	0	0	0	0	0	0	0	0
8	Tuberculosis	0	0	0	0	0	0	0	0	0	0	0	0
9	Cancer	0	0	0	0	0	0	0	0	0	0	0	0
10	Diarreas	6	19	5	83	1	17	6	100	0	0	0	0
11	De la piel	4	13	3	0	1	0	4	0	0	0	0	0
12	Otros:	0	0	0	0	0	0	0	0	0	0	0	0

21. Tipo de vivienda en uso:

Casa 6 100.0 %
Apartamento Independiente 0 0.0 %
Local no abitacional 0 0.0 %
Cuarto mesón (cuarterias) 0 0.0 %
Casa improvisada 0 0.0 %

22. Materiales de construcción de las paredes:

1. Adobe 6 100.0 %
2. Bloque 0 0.0 %
3. Bahareque 0 0.0 %
4. Madera 0 0.0 %
5. Desperdicios 0 0.0 %
6. Ladrillo 0 0.0 %

23. Tenencia de la vivienda:

Propia totalmente pagada 6 100.0 %

Dominio:

Pleno 0 0.0 %

Escritura 6 100.0 %

Util 0 0.0 %

Sexo:

Masculino 1 16.7 %

Femenino 0 0.0 %

Ambos 5 83.3 %

Propia Pagando 0 0.0 %

Alquilada 0 0.0 %

Prestada 0 0.0 %

24. Cuales son los principales problemas de la vivienda.			
No tiene repello	<u>5</u>	<u>83.3</u>	%
Piso de tierra	<u>6</u>	<u>100.0</u>	%
Falta de cielo falso	<u>6</u>	<u>100.0</u>	%
Problemas estructurales	<u>6</u>	<u>100.0</u>	%
Techo en mal estado	<u>2</u>	<u>33.3</u>	%
Ninguno	<u>0</u>	<u>0.0</u>	%
	Externo <u>5</u>	<u>100.0</u>	%
	Interno <u>5</u>	<u>100.0</u>	%
25. Condiciones de la vivienda:		29. Cuántas piezas se utilizan como dormitorio:	
Buena	<u>0</u>	<u>0.0</u>	%
Regular	<u>0</u>	<u>0.0</u>	%
Mala	<u>6</u>	<u>100.0</u>	%
	Una	<u>2</u>	<u>33.3</u> %
	Dos	<u>3</u>	<u>50.0</u> %
	Tres	<u>0</u>	<u>0.0</u> %
	Cuatro y mas	<u>1</u>	<u>16.7</u> %
26. Freceuntementeque utilizan para cocinar:		30. Cuántas familias viven en esta casa:	
Electricidad	<u>0</u>	<u>0.0</u>	%
Gas volátil (Chimbo)	<u>0</u>	<u>0.0</u>	%
Gas (Kerosén)	<u>0</u>	<u>0.0</u>	%
Leña	<u>6</u>	<u>100.0</u>	%
	Una	<u>5</u>	<u>83.3</u> %
	Dos	<u>1</u>	<u>16.7</u> %
	Tres	<u>0</u>	<u>0.0</u> %
	Cuatro	<u>0</u>	<u>0.0</u> %
	Cinco y mas	<u>0</u>	<u>0.0</u> %
		Familias	<u>7</u>
27. Cuantas piezas tiene esta vivienda:		31. Ha emigrado algun miembro de su hogar:	
Una	<u>0</u>	<u>0.0</u>	%
Dos	<u>1</u>	<u>16.7</u>	%
Tres	<u>3</u>	<u>50.0</u>	%
Cuatro	<u>1</u>	<u>16.7</u>	%
Cinco	<u>1</u>	<u>16.7</u>	%
Seis y mas	<u>0</u>	<u>0.0</u>	%
	Si	<u>1</u>	<u>16.7</u> %
	Cuantos	<u>2</u>	<u>33.3</u> %
	Sexo:		
	Maculino	<u>2</u>	<u>100.0</u> %
	Femenino	<u>0</u>	<u>0.0</u> %
	Dentro del pais	<u>0</u>	<u>0.0</u> %
	Otro pais	<u>2</u>	<u>100.0</u> %
	No	<u>5</u>	<u>83.3</u> %
28. Cuantos baños tiene:		32. Conoce usted casos de violencia intrafamiliar en el barrio en el ultimo año:	
No tiene baño	<u>5</u>	<u>83.3</u>	%
Uno	<u>1</u>	<u>16.7</u>	%
Dos	<u>0</u>	<u>0.0</u>	%
Tres y mas	<u>0</u>	<u>0.0</u>	%
	Si	<u>0</u>	<u>-</u> %
	Cuantos	<u>0</u>	<u>0</u> %
	No	<u>6</u>	<u>100.00</u> %

33. Le ha sucedido algún caso de violencia a usted o a su familia en el ultimo año:

Si 0 0.0 % Cuantos 0 0.0 % No 6 100.0 %

34. Situación educativa actual, e igualdad entre los sexos, de los niños en edad escolar (5 a 18 año 19)

Sexo		Grado que actualmente cursan o cursaron											Estudian ahora	
M	F	Pre Grado	Primer Grado	Segundo Grado	Tercero Grado	Cuarto Grado	Quinto Grado	Sexto Grado	Básico	Diver.	Univ.	Ning.	Si	No
9	10	5	2	2	2	1	1	5	1	0	0	0	11	8
47. %	52. %	26.3 %	10.5 %	10.5 %	10.5 %	5.3 %	5.3 %	26.3 %	5.3 %	0.0 %	0.0 %	0.0 %	57.5 %	42.1 %

35. Profesión u oficio e ingresos de los miembros de la familia en edad de trabajar:

Pea Ocupada y Desocupada

Si	%	No	%	Ingresos	Cant.	%
9	100.0	0	0.0	Ingresos Menos de 1,000	8	88.9 %
				Ingresos entre Lps. 1,001 a 2,000	1	11.1 %
				Ingresos entre Lps. 2,001 a 4,000	0	0.0 %
				Ingresos entre Lps. 4,001 a 8,000	0	0.0 %
				Ingresos entre Lps. 8,001 y más	0	0.0 %

36. Alguien de la familia ha obtenido algún tipo de prestamo:

Si 1 16.67 %
 No 5 83.33 %
 M 1 100.00 %
 F 0 - %

39. Cuantos son los ingresos mensuales familiares:

Rangos (Lps)	Hogar	%
de 1,000.00	4	66.67
1,001 - 2,000	1	16.67
2,001 - 4,000	1	16.67
4,001 - 8,000	0	0
8,001 - 12,000	0	0
12,001 - 20,000	0	0
20,001 - 30,000	0	0
30,001 - 50,000	0	0
50,001 y Mas	0	0

37. Reciben remesas:

Si 1 16.67 %
 No 5 83.33 %

38. Cuanto lps.

No.	Rango	Cant.	%
1	0.01 - 1000.00	1	100.00
2	1000.01 - 2000.00	0	-
3	2000.01 - y mas	0	-

40. Los ingresos familiares ajustan para alimentarse los:

1. 3 tiempos 5 83.3 %
 2. 2 tiempos 1 16.7 %
 3. 1 tiempos 0 0.0 %

<p>41. Trabaja por cuenta propia la tierra alguien en la familia</p> <p>1. Si <u>6</u> <u>100.0</u> %</p> <p>2. No <u>0</u> <u>0.0</u> %</p> <p>Cuantos</p> <p>Uno <u>5</u> <u>83.3</u> %</p> <p>Dos <u>0</u> <u>0.0</u> %</p> <p>Tres <u>1</u> <u>16.7</u> %</p> <p>Cuatro <u>0</u> <u>0.0</u> %</p> <p>Cinco y mas <u>0</u> <u>0.0</u> %</p>	<p>43. Se producen alimentos en la familia:</p> <p>Si <u>6</u> <u>100.0</u> %</p> <p>No <u>0</u> <u>0.0</u> %</p>																																																																						
<p>42. Tipo de tenencia de la tierra</p> <p>1. Propia pagada <u>4</u> <u>66.7</u> %</p> <p>Pleno <u>0</u> <u>0.0</u> %</p> <p>Util <u>4</u> <u>100.0</u> %</p> <p>2. Propia pagando <u>0</u> <u>0.0</u> %</p> <p>3. Alquilada <u>2</u> <u>33.3</u> %</p> <p>4. Prestada <u>0</u> <u>0.0</u> %</p> <p>5. En litigio <u>0</u> <u>0.0</u> %</p> <p>6. Comunal <u>0</u> <u>0.0</u> %</p> <p>7. No tiene <u>0</u> <u>0.0</u> %</p>	<p>44. Producen suficientes alimentos para autoconsumo:</p> <p>Si <u>6</u> <u>100.0</u> %</p> <p>No <u>0</u> <u>0.0</u> %</p>																																																																						
<p>47. Cuantas mujeres de la familia participan en organizaciones:</p> <p>Ninguno <u>6</u> <u>100.0</u> %</p> <p>Uno <u>0</u> <u>0.0</u> %</p> <p>Dos <u>0</u> <u>0.0</u> %</p> <p>Tres y mas <u>0</u> <u>0.0</u> %</p>	<p>45. De los alimentos que producen obtienen exedentes para la venta:</p> <p>Si <u>1</u> <u>16.7</u> %</p> <p>No <u>5</u> <u>83.3</u> %</p>																																																																						
<p>Indicadores Socioeconómicos de Ceiba Rabona, San Juan de Opoa Copán</p>	<p>46. Cuantos hombres de la familia participan en organizaciones:</p> <p>Ninguno <u>6</u> <u>100.0</u> %</p> <p>Uno <u>0</u> <u>0.0</u> %</p> <p>Dos <u>0</u> <u>0.0</u> %</p> <p>Tres y mas <u>0</u> <u>0.0</u> %</p>																																																																						
	<p>48. En la casa que habita existen los siguientes sevicios publicos:</p>																																																																						
	<table border="1"> <thead> <tr> <th rowspan="2">No</th> <th rowspan="2">Servicios Publicos</th> <th colspan="2">Lo reciben</th> </tr> <tr> <th>Cant.</th> <th>%</th> </tr> </thead> <tbody> <tr> <td>1</td> <td>Agua de pozo propio</td> <td>0</td> <td>0.0</td> </tr> <tr> <td>2</td> <td>Agua domiciliar de pozo comunal</td> <td>6</td> <td>100.0</td> </tr> <tr> <td>3</td> <td>Acarrea agua de rio o quebrada</td> <td>0</td> <td>0.0</td> </tr> <tr> <td>4</td> <td>Agua domiciliar por acueducto</td> <td>6</td> <td>100.0</td> </tr> <tr> <td>5</td> <td>Agua llave publica / fuente</td> <td>0</td> <td>0.0</td> </tr> <tr> <td>6</td> <td>Reservorio de agua lluvia</td> <td>1</td> <td>16.7</td> </tr> <tr> <td>7</td> <td>Servicio sanitario</td> <td>1</td> <td>16.7</td> </tr> <tr> <td>8</td> <td>Letrina</td> <td>1</td> <td>16.7</td> </tr> <tr> <td>9</td> <td>Usa la letrina</td> <td>1</td> <td>16.7</td> </tr> <tr> <td>10</td> <td>Recolección de basura</td> <td>0</td> <td>0.0</td> </tr> <tr> <td>11</td> <td>Aseo de calles</td> <td>0</td> <td>0.0</td> </tr> <tr> <td>12</td> <td>Energia eléctrica domiciliaria</td> <td>0</td> <td>0.0</td> </tr> <tr> <td>13</td> <td>Teléfono (Hondutel)</td> <td>0</td> <td>0.0</td> </tr> <tr> <td>14</td> <td>Teléfono (Celular)</td> <td>6</td> <td>100.0</td> </tr> <tr> <td>15</td> <td>Alumbrada publico</td> <td>0</td> <td>0.0</td> </tr> <tr> <td>16</td> <td>Mantenimiento de calles</td> <td>0</td> <td>0.0</td> </tr> </tbody> </table>	No	Servicios Publicos	Lo reciben		Cant.	%	1	Agua de pozo propio	0	0.0	2	Agua domiciliar de pozo comunal	6	100.0	3	Acarrea agua de rio o quebrada	0	0.0	4	Agua domiciliar por acueducto	6	100.0	5	Agua llave publica / fuente	0	0.0	6	Reservorio de agua lluvia	1	16.7	7	Servicio sanitario	1	16.7	8	Letrina	1	16.7	9	Usa la letrina	1	16.7	10	Recolección de basura	0	0.0	11	Aseo de calles	0	0.0	12	Energia eléctrica domiciliaria	0	0.0	13	Teléfono (Hondutel)	0	0.0	14	Teléfono (Celular)	6	100.0	15	Alumbrada publico	0	0.0	16	Mantenimiento de calles	0	0.0
	No			Servicios Publicos	Lo reciben																																																																		
		Cant.	%																																																																				
	1	Agua de pozo propio	0	0.0																																																																			
	2	Agua domiciliar de pozo comunal	6	100.0																																																																			
	3	Acarrea agua de rio o quebrada	0	0.0																																																																			
	4	Agua domiciliar por acueducto	6	100.0																																																																			
	5	Agua llave publica / fuente	0	0.0																																																																			
	6	Reservorio de agua lluvia	1	16.7																																																																			
	7	Servicio sanitario	1	16.7																																																																			
	8	Letrina	1	16.7																																																																			
	9	Usa la letrina	1	16.7																																																																			
	10	Recolección de basura	0	0.0																																																																			
	11	Aseo de calles	0	0.0																																																																			
12	Energia eléctrica domiciliaria	0	0.0																																																																				
13	Teléfono (Hondutel)	0	0.0																																																																				
14	Teléfono (Celular)	6	100.0																																																																				
15	Alumbrada publico	0	0.0																																																																				
16	Mantenimiento de calles	0	0.0																																																																				

MANCOMUNIDAD CONSEJO INTERMUNICIPAL HIGUITO						
MUNICIPALIDAD DE SAN JUAN DE OPOA						
Encuesta Socioeconomica para Establecer Linea de Base a Nivel Municipal						
(en el marco de los ODM y la ERP)						
DATOS GENERALES						
Municipio: San Juan de Opoa						
Cacerio: Ocote Seco						
Población: <u> 96 </u>				Vivienda: <u> 21 </u>		
12. Clasificación de personas por rangos de edades y sexos				15. Quien atendio el parto		
No	Rangos de Edades	No. De Personas	Sexo		saben leer y escribir	
			F	M	F	M
1	Menores de 1 año	2	2	0	0	0
2	De 1 a 4 años	10	5	5	0	0
3	De 5 a 6 años	0	0	0	0	0
4	De 7 a 12 años	17	8	9	8	9
5	De 13 a 15 años	10	4	6	4	6
6	De 16 a 18 años	10	4	6	4	6
7	De 19 a 23 años	9	5	4	5	4
8	De 24 a 30 años	9	4	5	3	5
9	De 31 a 40 años	7	4	3	3	3
10	De 41 a 50 años	12	7	5	6	2
11	De 51 a 64 años	4	1	3	0	0
12	De 65 años y mas	6	2	4	1	1
13. Cuantas madres solteras hay en el hogar:				15. Quien atendio el parto		
<u> 2 </u> <u> 9.1 </u> %				1. Enfermera <u> 0 </u> <u> 0.0 </u> %		
14. Cuantos niñ@s nacieron en la familia durante 2013:				2. Partera <u> 0 </u> <u> 0.0 </u> %		
<u> 0 </u> <u> 0.0 </u> %				3. Medico <u> 0 </u> <u> 0.0 </u> %		
				4. Ella sola <u> 0 </u> <u> 0.0 </u> %		
				5. Marido <u> 0 </u> <u> 0.0 </u> %		
				6. Otra Persona <u> 0 </u> <u> 0.0 </u> %		
				16. Hubo alguna muerte materna durante el parto o post parto en la familia en el 2013 (hogares)		
				1. Si <u> 0 </u> <u> 0.0 </u> % 2. No <u> 21 </u> <u> 0.0 </u> %		
17. Planifica la familia con su pareja:				17. Planifica la familia con su pareja:		
1. Si <u> 13 </u> <u> 61.9 </u> % 2. No <u> 8 </u> <u> 38.1 </u> %				1. Si <u> 13 </u> <u> 61.9 </u> % 2. No <u> 8 </u> <u> 38.1 </u> %		
18. Tipo de método que usa:				18. Tipo de método que usa:		
1. Ritmo <u> 0 </u> <u> 0.0 </u> %				1. Ritmo <u> 0 </u> <u> 0.0 </u> %		
2. Diu <u> 2 </u> <u> 15.4 </u> %				2. Diu <u> 2 </u> <u> 15.4 </u> %		
3. Pastilla <u> 3 </u> <u> 23.1 </u> %				3. Pastilla <u> 3 </u> <u> 23.1 </u> %		
4. Preservativo <u> 0 </u> <u> 0.0 </u> %				4. Preservativo <u> 0 </u> <u> 0.0 </u> %		
5. Inyección <u> 7 </u> <u> 53.8 </u> %				5. Inyección <u> 7 </u> <u> 53.8 </u> %		
6. Operación <u> 1 </u> <u> 7.7 </u> %				6. Operación <u> 1 </u> <u> 7.7 </u> %		
6.1. F <u> 1 </u> <u> 7.7 </u> %				6.1. F <u> 1 </u> <u> 7.7 </u> %		
6.2. M <u> 0 </u> <u> 0.0 </u> %				6.2. M <u> 0 </u> <u> 0.0 </u> %		
Mujeres en edad reproductiva				135 1038.5		
<u> 21 </u>						

19. Se murio en la familia un niño (a) menor de 5 años en el 2013:

1. Si 1 4.8 %

2. No 20 95.2 %

Femenino 1 0.0 %

Masculino 0 0.0 %

20. Se manifestaron en elgun miembro de su familia las siguientes enfermedades, durante el 2013:

No	Tipo de enfermedad	Se manifesto		Sexo				Asistencia					
		Si	%	M	%	F	%	Publi ca	%	Priv ada	%	Pro pia	%
1	Infecciones Respiratorias Agudas	20	21	10	50	10	50	7	35	1	5	12	60
2	Dengue Clásico	36	38	22	61	14	39	3	8	0	0	33	92
3	Paludismo	0	0	0	0	0	0	0	0	0	0	0	0
4	Dengue Hemorrágico	0	0	0	0	0	0	0	0	0	0	0	0
5	Chagas	0	0	0	0	0	0	0	0	0	0	0	0
6	Alcoholismo	0	0	0	0	0	0	0	0	0	0	0	0
7	Discapacidad en niños (5-18)	0	0	0	0	0	0	0	0	0	0	0	0
8	Tuberculosis	0	0	0	0	0	0	0	0	0	0	0	0
9	Cancer	1	1	0	0	1	0	0	0	0	0	1	0
10	Diarreas	14	15	6	43	8	57	1	7	0	0	13	93
11	De la piel	11	11	3	0	8	0	3	0	0	0	8	0
12	Otros:	8	8	6	0	2	0	1	0	0	0	7	0

21. Tipo de vivienda en uso:

Casa 21 100.0 %

Apartamento Independiente 0 0.0 %

Local no abitacional 0 0.0 %

Cuarto mesón (cuarterías) 0 0.0 %

Casa improvisada 0 0.0 %

22. Materiales de construcción de las paredes:

1. Adobe 19 90.5 %

2. Bloque 0 0.0 %

3. Bahareque 0 0.0 %

4. Madera 0 0.0 %

5. Desperdicios 0 0.0 %

6. Ladrillo 2 0.0 %

23. Tenencia de la vivienda:

Propia totalmente pagada 19 90.5 %

Dominio:

Pleno 0 0.0 %

Escritura 3 15.8 %

Util 16 84.2 %

Sexo:

Masculino 14 73.7 %

Femenino 3 15.8 %

Ambos 2 10.5 %

Propia Pagando 0 0.0 %

Alquilada 0 0.0 %

Prestada 2 9.5 %

24. Cuales son los principales problemas de la vivienda.							
No tiene repello	<u>17</u>	<u>81.0</u>	%	Externo	<u>11</u> <u>64.7</u> %	Interno	<u>17</u> <u>100.0</u> %
Piso de tierra	<u>4</u>	<u>19.0</u>	%				
Falta de cielo falso	<u>20</u>	<u>95.2</u>	%				
Problemas estructurales	<u>4</u>	<u>19.0</u>	%				
Techo en mal estado	<u>3</u>	<u>14.3</u>	%				
Ninguno	<u>0</u>	<u>0.0</u>	%				
25. Condiciones de la vivienda:			29. Cuántas piezas se utilizan como dormitorio:				
Buena	<u>0</u>	<u>0.0</u>	%	Una	<u>8</u>	<u>38.1</u>	%
Regular	<u>14</u>	<u>66.7</u>	%	Dos	<u>11</u>	<u>52.4</u>	%
Mala	<u>7</u>	<u>33.3</u>	%	Tres	<u>1</u>	<u>4.8</u>	%
				Cuatro y mas	<u>1</u>	<u>4.8</u>	%
26. Freceuntementeque utilizan para cocinar:			30. Cuántas familias viven en esta casa:				
Electricidad	<u>0</u>	<u>0.0</u>	%	Una	<u>20</u>	<u>95.2</u>	%
Gas volátil (Chimbo)	<u>0</u>	<u>0.0</u>	%	Dos	<u>1</u>	<u>4.8</u>	%
Gas (Kerosén)	<u>0</u>	<u>0.0</u>	%	Tres	<u>0</u>	<u>0.0</u>	%
Leña	<u>21</u>	<u>100.0</u>	%	Cuatro	<u>0</u>	<u>0.0</u>	%
				Cinco y mas	<u>0</u>	<u>0.0</u>	%
27. Cuantas piezas tiene esta vivienda:			31. Ha emigrado algun miembro de su hogar:				
Una	<u>0</u>	<u>0.0</u>	%	Si	<u>7</u>	<u>33.3</u>	%
Dos	<u>2</u>	<u>9.5</u>	%	Cuantos	<u>8</u>	<u>38.1</u>	%
Tres	<u>10</u>	<u>47.6</u>	%	Sexo:			
Cuatro	<u>6</u>	<u>28.6</u>	%	Maculino	<u>5</u>	<u>62.5</u>	%
Cinco	<u>1</u>	<u>4.8</u>	%	Femenino	<u>3</u>	<u>37.5</u>	%
Seis y mas	<u>2</u>	<u>9.5</u>	%	Dentro del pais	<u>8</u>	<u>100.0</u>	%
28. Cuantos baños tiene:			32. Conoce usted casos de violencia intrafamiliar en el barrio en el ultimo año:				
No tiene baño	<u>17</u>	<u>81.0</u>	%	Si	<u>1</u>	<u>4.76</u>	%
Uno	<u>4</u>	<u>19.0</u>	%	Cuantos	<u>1</u>	<u>100</u>	%
Dos	<u>0</u>	<u>0.0</u>	%	No	<u>20</u>	<u>95.24</u>	%
Tres y mas	<u>0</u>	<u>0.0</u>	%				

<p>33. Le ha sucedido algún caso de violencia a usted o a su familia en el ultimo año:</p> <p>Si <u> 2 </u> <u> 0.0 </u> % Cuantos <u> 2 </u> <u> 0.0 </u> % No <u> 19 </u> <u> 90.5 </u> %</p>																																																																										
<p>34. Situación educativa actual, e igualdad entre los sexos, de los niños en edad escolar (5 a 18 años <u> 48 </u>)</p> <table border="1"> <thead> <tr> <th colspan="2">Sexo</th> <th colspan="11">Grado que actualmente cursan o cursaron</th> <th colspan="2">Estudian ahora</th> </tr> <tr> <th>M</th> <th>F</th> <th>Pre Grado</th> <th>Primer Grado</th> <th>Segundo Grado</th> <th>Tercero Grado</th> <th>Cuarto Grado</th> <th>Quinto Grado</th> <th>Sexto Grado</th> <th>Básico</th> <th>Diver.</th> <th>Univ.</th> <th>Ning.</th> <th>Si</th> <th>No</th> </tr> </thead> <tbody> <tr> <td>22</td> <td>26</td> <td>0</td> <td>1</td> <td>4</td> <td>5</td> <td>2</td> <td>6</td> <td>22</td> <td>4</td> <td>2</td> <td>0</td> <td>2</td> <td>21</td> <td>27</td> </tr> <tr> <td>45. %</td> <td>54. %</td> <td>0.0 %</td> <td>2.1 %</td> <td>8.3 %</td> <td>10.4 %</td> <td>4.2 %</td> <td>12.5 %</td> <td>45.8 %</td> <td>8.3 %</td> <td>4.2 %</td> <td>0.0 %</td> <td>4.2 %</td> <td>43.8 %</td> <td>56.2 %</td> </tr> </tbody> </table>															Sexo		Grado que actualmente cursan o cursaron											Estudian ahora		M	F	Pre Grado	Primer Grado	Segundo Grado	Tercero Grado	Cuarto Grado	Quinto Grado	Sexto Grado	Básico	Diver.	Univ.	Ning.	Si	No	22	26	0	1	4	5	2	6	22	4	2	0	2	21	27	45. %	54. %	0.0 %	2.1 %	8.3 %	10.4 %	4.2 %	12.5 %	45.8 %	8.3 %	4.2 %	0.0 %	4.2 %	43.8 %	56.2 %
Sexo		Grado que actualmente cursan o cursaron											Estudian ahora																																																													
M	F	Pre Grado	Primer Grado	Segundo Grado	Tercero Grado	Cuarto Grado	Quinto Grado	Sexto Grado	Básico	Diver.	Univ.	Ning.	Si	No																																																												
22	26	0	1	4	5	2	6	22	4	2	0	2	21	27																																																												
45. %	54. %	0.0 %	2.1 %	8.3 %	10.4 %	4.2 %	12.5 %	45.8 %	8.3 %	4.2 %	0.0 %	4.2 %	43.8 %	56.2 %																																																												
<p>35. Profesión u oficio e ingresos de los miembros de la familia en edad de trabajar:</p> <p>Pea Ocupada y Desocupada</p> <table border="1"> <thead> <tr> <th>Si</th> <th>%</th> <th>No</th> <th>%</th> <th>Ingresos</th> <th></th> <th></th> </tr> </thead> <tbody> <tr> <td></td> <td></td> <td></td> <td></td> <td>Ingresos Menos de 1,000</td> <td><u> 34 </u></td> <td><u> 97.1 </u> %</td> </tr> <tr> <td><u> 35 </u></td> <td><u> 94.6 </u></td> <td><u> 2 </u></td> <td><u> 5.4 </u></td> <td>Ingresos entre Lps. 1,001 a 2,000</td> <td><u> 1 </u></td> <td><u> 2.9 </u> %</td> </tr> <tr> <td></td> <td></td> <td></td> <td></td> <td>Ingresos entre Lps. 2,001 a 4,000</td> <td><u> 0 </u></td> <td><u> 0.0 </u> %</td> </tr> <tr> <td></td> <td></td> <td></td> <td></td> <td>Ingresos entre Lps. 4,001 a 8,000</td> <td><u> 0 </u></td> <td><u> 0.0 </u> %</td> </tr> <tr> <td></td> <td></td> <td></td> <td></td> <td>Ingresos entre Lps. 8,001 y más</td> <td><u> 0 </u></td> <td><u> 0.0 </u> %</td> </tr> </tbody> </table>															Si	%	No	%	Ingresos							Ingresos Menos de 1,000	<u> 34 </u>	<u> 97.1 </u> %	<u> 35 </u>	<u> 94.6 </u>	<u> 2 </u>	<u> 5.4 </u>	Ingresos entre Lps. 1,001 a 2,000	<u> 1 </u>	<u> 2.9 </u> %					Ingresos entre Lps. 2,001 a 4,000	<u> 0 </u>	<u> 0.0 </u> %					Ingresos entre Lps. 4,001 a 8,000	<u> 0 </u>	<u> 0.0 </u> %					Ingresos entre Lps. 8,001 y más	<u> 0 </u>	<u> 0.0 </u> %																		
Si	%	No	%	Ingresos																																																																						
				Ingresos Menos de 1,000	<u> 34 </u>	<u> 97.1 </u> %																																																																				
<u> 35 </u>	<u> 94.6 </u>	<u> 2 </u>	<u> 5.4 </u>	Ingresos entre Lps. 1,001 a 2,000	<u> 1 </u>	<u> 2.9 </u> %																																																																				
				Ingresos entre Lps. 2,001 a 4,000	<u> 0 </u>	<u> 0.0 </u> %																																																																				
				Ingresos entre Lps. 4,001 a 8,000	<u> 0 </u>	<u> 0.0 </u> %																																																																				
				Ingresos entre Lps. 8,001 y más	<u> 0 </u>	<u> 0.0 </u> %																																																																				
<p>36. Alguien de la familia ha obtenido algún tipo de prestamo:</p> <p>Si <u> 1 </u> <u> 4.76 </u> % No <u> 20 </u> <u> 95.24 </u> % M <u> 1 </u> <u> 100.00 </u> % F <u> 0 </u> <u> - </u> %</p>							<p>39. Cuantos son los ingresos mensuales familiares:</p> <table border="1"> <thead> <tr> <th>Rangos (Lps)</th> <th>Hogar</th> <th>%</th> </tr> </thead> <tbody> <tr> <td>de 1,000.00</td> <td>19</td> <td>90.48</td> </tr> <tr> <td>1,001 - 2,000</td> <td>1</td> <td>4.762</td> </tr> <tr> <td>2,001 - 4,000</td> <td>1</td> <td>4.762</td> </tr> <tr> <td>4,001 - 8,000</td> <td>0</td> <td>0</td> </tr> <tr> <td>8,001 - 12,000</td> <td>0</td> <td>0</td> </tr> <tr> <td>12,001 - 20,000</td> <td>0</td> <td>0</td> </tr> <tr> <td>20,001 - 30,000</td> <td>0</td> <td>0</td> </tr> <tr> <td>30,001 - 50,000</td> <td>0</td> <td>0</td> </tr> <tr> <td>50,001 y Mas</td> <td>0</td> <td>0</td> </tr> </tbody> </table>								Rangos (Lps)	Hogar	%	de 1,000.00	19	90.48	1,001 - 2,000	1	4.762	2,001 - 4,000	1	4.762	4,001 - 8,000	0	0	8,001 - 12,000	0	0	12,001 - 20,000	0	0	20,001 - 30,000	0	0	30,001 - 50,000	0	0	50,001 y Mas	0	0																														
Rangos (Lps)	Hogar	%																																																																								
de 1,000.00	19	90.48																																																																								
1,001 - 2,000	1	4.762																																																																								
2,001 - 4,000	1	4.762																																																																								
4,001 - 8,000	0	0																																																																								
8,001 - 12,000	0	0																																																																								
12,001 - 20,000	0	0																																																																								
20,001 - 30,000	0	0																																																																								
30,001 - 50,000	0	0																																																																								
50,001 y Mas	0	0																																																																								
<p>37. Reciben remesas:</p> <p>Si <u> 0 </u> <u> - </u> % No <u> 21 </u> <u> 100.00 </u> %</p>							<p>40. Los ingresos familiares ajustan para alimentarse los:</p> <p>1. 3 tiempos <u> 17 </u> <u> 81.0 </u> % 2. 2 tiempos <u> 3 </u> <u> 14.3 </u> % 3. 1 tiempos <u> 1 </u> <u> 4.8 </u> %</p>																																																																			
<p>38. Cuanto lps.</p> <table border="1"> <thead> <tr> <th>No.</th> <th>Rango</th> <th>Cant.</th> <th>%</th> </tr> </thead> <tbody> <tr> <td>1</td> <td>0.01 - 1000.00</td> <td>0</td> <td>-</td> </tr> <tr> <td>2</td> <td>1000.01 - 2000.00</td> <td>0</td> <td>-</td> </tr> <tr> <td>3</td> <td>2000.01 - y mas</td> <td>0</td> <td>-</td> </tr> </tbody> </table>							No.	Rango	Cant.	%	1	0.01 - 1000.00	0	-	2	1000.01 - 2000.00	0	-	3	2000.01 - y mas	0	-																																																				
No.	Rango	Cant.	%																																																																							
1	0.01 - 1000.00	0	-																																																																							
2	1000.01 - 2000.00	0	-																																																																							
3	2000.01 - y mas	0	-																																																																							

<p>41. Trabaja por cuenta propia la tierra alguien en la familia</p> <p>1. Si <u>21</u> <u>100.0</u> %</p> <p>2. No <u>0</u> <u>0.0</u> %</p> <p>M <u>33</u> <u>157.1</u> %</p> <p>F <u>0</u> <u>0.0</u> %</p> <p>Cuantos</p> <p>Uno <u>12</u> <u>57.1</u> %</p> <p>Dos <u>6</u> <u>28.6</u> %</p> <p>Tres <u>3</u> <u>14.3</u> %</p> <p>Cuatro <u>0</u> <u>0.0</u> %</p> <p>Cinco y mas <u>0</u> <u>0.0</u> %</p>	<p>43. Se producen alimentos en la familia:</p> <p>Si <u>20</u> <u>95.2</u> %</p> <p>No <u>1</u> <u>4.8</u> %</p>																																																																						
<p>42. Tipo de tenencia de la tierra</p> <p>1. Propia pagada <u>12</u> <u>57.1</u> %</p> <p>Pleno <u>9</u> <u>75.0</u> %</p> <p>Util <u>3</u> <u>25.0</u> %</p> <p>2. Propia pagando <u>0</u> <u>0.0</u> %</p> <p>3. Alquilada <u>1</u> <u>4.8</u> %</p> <p>4. Prestada <u>8</u> <u>38.1</u> %</p> <p>5. En litigio <u>0</u> <u>0.0</u> %</p> <p>6. Comunal <u>0</u> <u>0.0</u> %</p> <p>7. No tiene <u>0</u> <u>0.0</u> %</p>	<p>44. Producen suficientes alimentos para autoconsumo:</p> <p>Si <u>18</u> <u>85.7</u> %</p> <p>No <u>3</u> <u>14.3</u> %</p>																																																																						
<p>47. Cuantas mujeres de la familia participan en organizaciones:</p> <p>Ninguno <u>12</u> <u>57.1</u> %</p> <p>Uno <u>7</u> <u>33.3</u> %</p> <p>Dos <u>0</u> <u>0.0</u> %</p> <p>Tres y mas <u>2</u> <u>9.5</u> %</p>	<p>45. De los alimentos que producen obtienen exedentes para la venta:</p> <p>Si <u>15</u> <u>71.4</u> %</p> <p>No <u>6</u> <u>28.6</u> %</p>																																																																						
<p>Indicadores Socioeconómicos de El Ocote Seco, San Juan de Opoa Copán</p>	<p>46. Cuantos hombres de la familia participan en organizaciones:</p> <p>Ninguno <u>11</u> <u>52.4</u> %</p> <p>Uno <u>9</u> <u>42.9</u> %</p> <p>Dos <u>0</u> <u>0.0</u> %</p> <p>Tres y mas <u>1</u> <u>4.8</u> %</p> <p>48. En la casa que habita existen los siguientes sevicios publicos:</p> <table border="1"> <thead> <tr> <th rowspan="2">No</th> <th rowspan="2">Servicios Publicos</th> <th colspan="2">Lo reciben</th> </tr> <tr> <th>Cant.</th> <th>%</th> </tr> </thead> <tbody> <tr> <td>1</td> <td>Agua de pozo propio</td> <td>4</td> <td>19.0</td> </tr> <tr> <td>2</td> <td>Agua domiciliar de pozo comunal</td> <td>15</td> <td>71.4</td> </tr> <tr> <td>3</td> <td>Acarrea agua de rio o quebrada</td> <td>8</td> <td>38.1</td> </tr> <tr> <td>4</td> <td>Agua domiciliar por acueducto</td> <td>0</td> <td>0.0</td> </tr> <tr> <td>5</td> <td>Agua llave publica / fuente</td> <td>6</td> <td>28.6</td> </tr> <tr> <td>6</td> <td>Reservorio de agua lluvia</td> <td>3</td> <td>14.3</td> </tr> <tr> <td>7</td> <td>Servicio sanitario</td> <td>0</td> <td>0.0</td> </tr> <tr> <td>8</td> <td>Letrina</td> <td>5</td> <td>23.8</td> </tr> <tr> <td>9</td> <td>Usa la letrina</td> <td>5</td> <td>23.8</td> </tr> <tr> <td>10</td> <td>Recolección de basura</td> <td>0</td> <td>0.0</td> </tr> <tr> <td>11</td> <td>Aseo de calles</td> <td>0</td> <td>0.0</td> </tr> <tr> <td>12</td> <td>Energía eléctrica domiciliaria</td> <td>12</td> <td>57.1</td> </tr> <tr> <td>13</td> <td>Teléfono (Hondutel)</td> <td>0</td> <td>0.0</td> </tr> <tr> <td>14</td> <td>Teléfono (Celular)</td> <td>18</td> <td>85.7</td> </tr> <tr> <td>15</td> <td>Alumbrada publico</td> <td>9</td> <td>42.9</td> </tr> <tr> <td>16</td> <td>Mantenimiento de calles</td> <td>0</td> <td>0.0</td> </tr> </tbody> </table>	No	Servicios Publicos	Lo reciben		Cant.	%	1	Agua de pozo propio	4	19.0	2	Agua domiciliar de pozo comunal	15	71.4	3	Acarrea agua de rio o quebrada	8	38.1	4	Agua domiciliar por acueducto	0	0.0	5	Agua llave publica / fuente	6	28.6	6	Reservorio de agua lluvia	3	14.3	7	Servicio sanitario	0	0.0	8	Letrina	5	23.8	9	Usa la letrina	5	23.8	10	Recolección de basura	0	0.0	11	Aseo de calles	0	0.0	12	Energía eléctrica domiciliaria	12	57.1	13	Teléfono (Hondutel)	0	0.0	14	Teléfono (Celular)	18	85.7	15	Alumbrada publico	9	42.9	16	Mantenimiento de calles	0	0.0
No	Servicios Publicos			Lo reciben																																																																			
		Cant.	%																																																																				
1	Agua de pozo propio	4	19.0																																																																				
2	Agua domiciliar de pozo comunal	15	71.4																																																																				
3	Acarrea agua de rio o quebrada	8	38.1																																																																				
4	Agua domiciliar por acueducto	0	0.0																																																																				
5	Agua llave publica / fuente	6	28.6																																																																				
6	Reservorio de agua lluvia	3	14.3																																																																				
7	Servicio sanitario	0	0.0																																																																				
8	Letrina	5	23.8																																																																				
9	Usa la letrina	5	23.8																																																																				
10	Recolección de basura	0	0.0																																																																				
11	Aseo de calles	0	0.0																																																																				
12	Energía eléctrica domiciliaria	12	57.1																																																																				
13	Teléfono (Hondutel)	0	0.0																																																																				
14	Teléfono (Celular)	18	85.7																																																																				
15	Alumbrada publico	9	42.9																																																																				
16	Mantenimiento de calles	0	0.0																																																																				

MANCOMUNIDAD CONSEJO INTERMUNICIPAL HIGUITO
MUNICIPALIDAD DE SAN JUAN DE OPOA
Encuesta Socioeconomica para Establecer Línea de Base a Nivel Municipal
(en el marco de los ODM y la ERP)

DATOS GENERALES

Municipio: San Juan de Opoa

Cacerio: Los Hichules

Población: 158Vivienda: 32

12. Clasificación de personas por rangos de edades y sexos

No	Rangos de Edades	No. De Personas	Sexo		saben leer y escribir	
			F	M	F	M
1	Menores de 1 año	2	1	1	0	0
2	De 1 a 4 años	13	8	5	0	0
3	De 5 a 6 años	7	4	3	1	1
4	De 7 a 12 años	26	15	11	15	11
5	De 13 a 15 años	14	9	5	9	2
6	De 16 a 18 años	16	6	10	6	10
7	De 19 a 23 años	17	6	11	5	10
8	De 24 a 30 años	14	7	7	5	1
9	De 31 a 40 años	18	9	9	5	3
10	De 41 a 50 años	20	10	10	4	6
11	De 51 a 64 años	2	1	1	0	0
12	De 65 años y mas	9	4	5	1	2

13. Cuantas madres solteras hay en el hogar:

4 11.4 %

14. Cuantos niñ@s nacieron en la familia durante 2013:

2 6.3 %Femenino 1 50.0 %Masculino 1 50.0 %

Mujeres en edad reproductiva

37

15. Quien atendio el parto

1. Enfermera	<u>0</u>	<u>0.0</u> %
2. Partera	<u>0</u>	<u>0.0</u> %
3. Medico	<u>2</u>	<u>5.4</u> %
4. Ella sola	<u>0</u>	<u>0.0</u> %
5. Marido	<u>0</u>	<u>0.0</u> %
6. Otra Persona	<u>0</u>	<u>0.0</u> %

16. Hubo alguna muerte materna durante el parto o post parto en la familia en el 2013 (hogares)

1. Si 0 0.0 % 2. No 32 0.0 %

17. Planifica la familia con su pareja:

1. Si 16 50.0 % 2. No 16 50.0 %

18. Tipo de método que usa:

1. Ritmo	<u>0</u>	<u>0.0</u> %
2. Diu	<u>0</u>	<u>0.0</u> %
3. Pastilla	<u>1</u>	<u>6.3</u> %
4. Preservativo	<u>0</u>	<u>0.0</u> %
5. Inyección	<u>9</u>	<u>56.3</u> %
6. Operación	<u>6</u>	<u>37.5</u> %
6.1. F	<u>6</u>	<u>37.5</u> %
6.2. M	<u>0</u>	<u>0.0</u> %

19. Se murio en la familia un niño (a) menor de 5 años en el 2013:

1. Si 0 0.0 % 2. No 32 100.0 % Femenino 0 0.0 %
 Masculino 0 0.0 %

20. Se manifestaron en elgun miembro de su familia las siguientes enfermedades, durante el 2013:

No	Tipo de enfermedad	Se		Sexo				Asistencia					
		manifesto		M		F		Publi		Priv		Pro	
		Si	%	M	%	F	%	ca	%	ada	%	pia	%
1	Infecciones Respiratorias Agudas	49	31	21	43	28	57	1	2	0	0	48	98
2	Dengue Clásico	51	32	21		30	59	5	10	0	0	46	90
3	Paludismo	0	0	0	0	0	0	0	0	0	0	0	0
4	Dengue Hemorrágico	0	0	0	0	0	0	0	0	0	0	0	0
5	Chagas	0	0	0	0	0	0	0	0	0	0	0	0
6	Alcoholismo	0	0	0	0	0	0	0	0	0	0	0	0
7	Discapacidad en niños (5-18)	0	0	0	0	0	0	0	0	0	0	0	0
8	Tuberculosis	0	0	0	0	0	0	0	0	0	0	0	0
9	Cancer	0	0	0	0	0	0	0	0	0	0	0	0
10	Diarreas	19	12	7	37	12	63	0	0	0	0	19	100
11	De la piel	11	7	1	0	10	0	3	0	0	0	8	0
12	Otros:	10	6	2	0	8	0	3	0	0	0	7	0

21. Tipo de vivienda en uso:

Casa 32 100.0 %
 Apartamento Independiente 0 0.0 %
 Local no abitacional 0 0.0 %
 Cuarto mesón (cuarterias) 0 0.0 %
 Casa improvisada 0 0.0 %

22. Materiales de construcción de las paredes:

1. Adobe 31 96.9 %
 2. Bloque 1 0.0 %
 3. Bahareque 0 0.0 %
 4. Madera 0 0.0 %
 5. Desperdicios 0 0.0 %
 6. Ladrillo 0 0.0 %

23. Tenecia de la vivienda:

Propia totalmente pagada 30 93.8 %

Dominio:

Pleno 4 13.3 %

Escritura 5 16.7 %

Util 21 70.0 %

Sexo:

Masculino 16 53.3 %

Femenino 2 6.7 %

Ambos 12 40.0 %

Propia Pagando 0 0.0 %

Alquilada 1 3.1 %

Prestada 1 3.1 %

24. Cuales son los principales problemas de la vivienda.			
No tiene repello	<u>23</u>	<u>71.9</u>	%
Piso de tierra	<u>5</u>	<u>15.6</u>	%
Falta de cielo falso	<u>30</u>	<u>93.8</u>	%
Problemas estructurales	<u>3</u>	<u>9.4</u>	%
Techo en mal estado	<u>3</u>	<u>9.4</u>	%
Ninguno	<u>0</u>	<u>0.0</u>	%
Externo		<u>21</u>	<u>91.3</u> %
Interno		<u>23</u>	<u>100.0</u> %
25. Condiciones de la vivienda:		29. Cuántas piezas se utilizan como dormitorio:	
Buena	<u>0</u>	<u>0.0</u>	%
Regular	<u>25</u>	<u>78.1</u>	%
Mala	<u>7</u>	<u>21.9</u>	%
26. Freceuntementeque utilizan para cocinar:		30. Cuántas familias viven en esta casa:	
Electricidad	<u>0</u>	<u>0.0</u>	%
Gas volátil (Chimbo)	<u>0</u>	<u>0.0</u>	%
Gas (Kerosén)	<u>0</u>	<u>0.0</u>	%
Leña	<u>32</u>	<u>100.0</u>	%
27. Cuantas piezas tiene esta vivienda:		31. Ha emigrado algun miembro de su hogar:	
Una	<u>0</u>	<u>0.0</u>	%
Dos	<u>5</u>	<u>15.6</u>	%
Tres	<u>8</u>	<u>25.0</u>	%
Cuatro	<u>13</u>	<u>40.6</u>	%
Cinco	<u>4</u>	<u>12.5</u>	%
Seis y mas	<u>2</u>	<u>6.3</u>	%
28. Cuantos baños tiene:		Sexo:	
No tiene baño	<u>27</u>	<u>84.4</u>	%
Uno	<u>5</u>	<u>15.6</u>	%
Dos	<u>0</u>	<u>0.0</u>	%
Tres y mas	<u>0</u>	<u>0.0</u>	%
		Maculino	
		<u>3</u>	<u>75.0</u> %
		Femenino	
		<u>1</u>	<u>25.0</u> %
		Dentro del pais	
		<u>4</u>	<u>100.0</u> %
		Otro pais	
		<u>0</u>	<u>0.0</u> %
		No	
		<u>28</u>	<u>87.5</u> %
		32. Conoce usted casos de violencia intrafamiliar en el barrio en el ultimo año:	
		Si	
		<u>0</u>	<u>0.0</u> %
		Cuantos	
		<u>0</u>	<u>0.0</u> %
		No	
		<u>32</u>	<u>100.00</u> %

<p>33. Le ha sucedido algún caso de violencia a usted o a su familia en el ultimo año:</p> <p>Si <u> 0 </u> <u> 0.0 </u> % Cuantos <u> 0 </u> <u> 0.0 </u> % No <u> 32 </u> <u> 100.0 </u> %</p>																																																	
<p>34. Situación educativa actual, e igualdad entre los sexos, de los niños en edad escolar (5 a 18 años: <u> 82 </u>)</p>																																																	
Sexo		Grado que actualmente cursan o cursaron											Estudian ahora																																				
M	F	Pre Grado	Primer Grado	Segundo Grado	Tercero Grado	Cuarto Grado	Quinto Grado	Sexto Grado	Básico	Diver.	Univ.	Ning.	Si	No																																			
39	43	7	9	10	9	6	1	34	0	0	0	6	42	40																																			
47. %	52. %	8.5 %	11.0 %	12.2 %	11.0 %	7.3 %	1.2 %	41.5 %	0.0 %	0.0 %	0.0 %	7.3 %	51.4 %	48.6 %																																			
<p>35. Profesión u oficio e ingresos de los miembros de la familia en edad de trabajar:</p> <p>Pea Ocupada y Desocupada</p> <table border="1"> <tr> <td>Si</td> <td>%</td> <td>No</td> <td>%</td> <td>Ingresos Menos de 1,000</td> <td><u> 52 </u></td> <td><u> 96.3 </u> %</td> </tr> <tr> <td><u> 54 </u></td> <td><u> 85.7 </u></td> <td><u> 9 </u></td> <td><u> 14.3 </u></td> <td>Ingresos entre Lps. 1,001 a 2,000</td> <td><u> 1 </u></td> <td><u> 1.9 </u> %</td> </tr> <tr> <td></td> <td></td> <td></td> <td></td> <td>Ingresos entre Lps. 2,001 a 4,000</td> <td><u> 0 </u></td> <td><u> 0.0 </u> %</td> </tr> <tr> <td></td> <td></td> <td></td> <td></td> <td>Ingresos entre Lps. 4,001 a 8,000</td> <td><u> 1 </u></td> <td><u> 1.9 </u> %</td> </tr> <tr> <td></td> <td></td> <td></td> <td></td> <td>Ingresos entre Lps. 8,001 y más</td> <td><u> 0 </u></td> <td><u> 0.0 </u> %</td> </tr> </table>															Si	%	No	%	Ingresos Menos de 1,000	<u> 52 </u>	<u> 96.3 </u> %	<u> 54 </u>	<u> 85.7 </u>	<u> 9 </u>	<u> 14.3 </u>	Ingresos entre Lps. 1,001 a 2,000	<u> 1 </u>	<u> 1.9 </u> %					Ingresos entre Lps. 2,001 a 4,000	<u> 0 </u>	<u> 0.0 </u> %					Ingresos entre Lps. 4,001 a 8,000	<u> 1 </u>	<u> 1.9 </u> %					Ingresos entre Lps. 8,001 y más	<u> 0 </u>	<u> 0.0 </u> %
Si	%	No	%	Ingresos Menos de 1,000	<u> 52 </u>	<u> 96.3 </u> %																																											
<u> 54 </u>	<u> 85.7 </u>	<u> 9 </u>	<u> 14.3 </u>	Ingresos entre Lps. 1,001 a 2,000	<u> 1 </u>	<u> 1.9 </u> %																																											
				Ingresos entre Lps. 2,001 a 4,000	<u> 0 </u>	<u> 0.0 </u> %																																											
				Ingresos entre Lps. 4,001 a 8,000	<u> 1 </u>	<u> 1.9 </u> %																																											
				Ingresos entre Lps. 8,001 y más	<u> 0 </u>	<u> 0.0 </u> %																																											
<p>36. Alguien de la familia ha obtenido algún tipo de prestamo:</p> <p>Si <u> 0 </u> <u> - </u> %</p> <p>No <u> 32 </u> <u> 100.00 </u> %</p> <p>M <u> 0 </u> <u> - </u> %</p> <p>F <u> 0 </u> <u> - </u> %</p>							<p>39. Cuantos son los ingresos mensuales familiares:</p> <table border="1"> <thead> <tr> <th>Rangos (Lps)</th> <th>Hogar</th> <th>%</th> </tr> </thead> <tbody> <tr> <td>de 1,000.00</td> <td>19</td> <td>59.38</td> </tr> <tr> <td>1,001 - 2,000</td> <td>12</td> <td>37.5</td> </tr> <tr> <td>2,001 - 4,000</td> <td>0</td> <td>0</td> </tr> <tr> <td>4,001 - 8,000</td> <td>1</td> <td>3.125</td> </tr> <tr> <td>8,001 - 12,000</td> <td>0</td> <td>0</td> </tr> <tr> <td>12,001 - 20,000</td> <td>0</td> <td>0</td> </tr> <tr> <td>20,001 - 30,000</td> <td>0</td> <td>0</td> </tr> <tr> <td>30,001 - 50,000</td> <td>0</td> <td>0</td> </tr> <tr> <td>50,001 y Mas</td> <td>0</td> <td>0</td> </tr> </tbody> </table>								Rangos (Lps)	Hogar	%	de 1,000.00	19	59.38	1,001 - 2,000	12	37.5	2,001 - 4,000	0	0	4,001 - 8,000	1	3.125	8,001 - 12,000	0	0	12,001 - 20,000	0	0	20,001 - 30,000	0	0	30,001 - 50,000	0	0	50,001 y Mas	0	0					
Rangos (Lps)	Hogar	%																																															
de 1,000.00	19	59.38																																															
1,001 - 2,000	12	37.5																																															
2,001 - 4,000	0	0																																															
4,001 - 8,000	1	3.125																																															
8,001 - 12,000	0	0																																															
12,001 - 20,000	0	0																																															
20,001 - 30,000	0	0																																															
30,001 - 50,000	0	0																																															
50,001 y Mas	0	0																																															
<p>37. Reciben remesas:</p> <p>Si <u> 3 </u> <u> 9.38 </u> %</p> <p>No <u> 29 </u> <u> 90.63 </u> %</p>																																																	
<p>38. Cuanto Ips.</p> <table border="1"> <thead> <tr> <th>No.</th> <th>Rango</th> <th>Cant.</th> <th>%</th> </tr> </thead> <tbody> <tr> <td>1</td> <td>0.01 - 1000.00</td> <td>2</td> <td>66.67</td> </tr> <tr> <td>2</td> <td>1000.01 -2000.00</td> <td>1</td> <td>33.33</td> </tr> <tr> <td>3</td> <td>2000.01 - y mas</td> <td>0</td> <td>-</td> </tr> </tbody> </table>							No.	Rango	Cant.	%	1	0.01 - 1000.00	2	66.67	2	1000.01 -2000.00	1	33.33	3	2000.01 - y mas	0	-	<p>40. Los ingresos familiares ajustan para alimentarse los:</p> <p>1. 3 tiempos <u> 24 </u> <u> 75.0 </u> %</p> <p>2. 2 tiempos <u> 8 </u> <u> 25.0 </u> %</p> <p>3. 1 tiempos <u> 0 </u> <u> 0.0 </u> %</p>																										
No.	Rango	Cant.	%																																														
1	0.01 - 1000.00	2	66.67																																														
2	1000.01 -2000.00	1	33.33																																														
3	2000.01 - y mas	0	-																																														

<p>41. Trabaja por cuenta propia la tierra alguien en la familia</p> <p>1. Si <u>28</u> <u>87.5</u> %</p> <p>2. No <u>4</u> <u>12.5</u> %</p> <p>Cuantos</p> <p>M <u>50</u> <u>178.6</u> %</p> <p>F <u>0</u> <u>0.0</u> %</p> <p>Uno <u>13</u> <u>46.4</u> %</p> <p>Dos <u>9</u> <u>32.1</u> %</p> <p>Tres <u>5</u> <u>17.9</u> %</p> <p>Cuatro <u>1</u> <u>3.6</u> %</p> <p>Cinco y mas <u>0</u> <u>0.0</u> %</p>	<p>43. Se producen alimentos en la familia:</p> <p>Si <u>28</u> <u>87.5</u> %</p> <p>No <u>4</u> <u>12.5</u> %</p>																																																																						
<p>42. Tipo de tenencia de la tierra</p> <p>1. Propia pagada <u>12</u> <u>37.5</u> %</p> <p>Pleno <u>7</u> <u>58.3</u> %</p> <p>Util <u>5</u> <u>41.7</u> %</p> <p>2. Propia pagando <u>0</u> <u>0.0</u> %</p> <p>3. Alquilada <u>10</u> <u>31.3</u> %</p> <p>4. Prestada <u>5</u> <u>15.6</u> %</p> <p>5. En litigio <u>0</u> <u>0.0</u> %</p> <p>6. Comunal <u>1</u> <u>3.1</u> %</p> <p>7. No tiene <u>4</u> <u>12.5</u> %</p>	<p>44. Producen suficientes alimentos para autoconsumo:</p> <p>Si <u>23</u> <u>71.9</u> %</p> <p>No <u>9</u> <u>28.1</u> %</p>																																																																						
<p>47. Cuantas mujeres de la familia participan en organizaciones:</p> <p>Ninguno <u>21</u> <u>65.6</u> %</p> <p>Uno <u>8</u> <u>25.0</u> %</p> <p>Dos <u>1</u> <u>3.1</u> %</p> <p>Tres y mas <u>2</u> <u>6.3</u> %</p>	<p>45. De los alimentos que producen obtienen exedentes para la venta:</p> <p>Si <u>12</u> <u>37.5</u> %</p> <p>No <u>20</u> <u>62.5</u> %</p>																																																																						
<p>Indicadores Socioeconómicos de Los Hichules, San Juan de Opoa Copán</p>	<p>46. Cuantos hombres de la familia participan en organizaciones:</p> <p>Ninguno <u>19</u> <u>59.4</u> %</p> <p>Uno <u>13</u> <u>40.6</u> %</p> <p>Dos <u>0</u> <u>0.0</u> %</p> <p>Tres y mas <u>0</u> <u>0.0</u> %</p>																																																																						
	<p>48. En la casa que habita existen los siguientes sevicios publicos:</p>																																																																						
	<table border="1"> <thead> <tr> <th rowspan="2">No</th> <th rowspan="2">Servicios Publicos</th> <th colspan="2">Lo reciben</th> </tr> <tr> <th>Cant.</th> <th>%</th> </tr> </thead> <tbody> <tr> <td>1</td> <td>Agua de pozo propio</td> <td>8</td> <td>25.0</td> </tr> <tr> <td>2</td> <td>Agua domiciliar de pozo comunal</td> <td>25</td> <td>78.1</td> </tr> <tr> <td>3</td> <td>Acarrea agua de rio o quebrada</td> <td>1</td> <td>3.1</td> </tr> <tr> <td>4</td> <td>Agua domiciliar por acueducto</td> <td>0</td> <td>0.0</td> </tr> <tr> <td>5</td> <td>Agua llave publica / fuente</td> <td>0</td> <td>0.0</td> </tr> <tr> <td>6</td> <td>Reservorio de agua lluvia</td> <td>1</td> <td>3.1</td> </tr> <tr> <td>7</td> <td>Servicio sanitario</td> <td>3</td> <td>9.4</td> </tr> <tr> <td>8</td> <td>Letrina</td> <td>5</td> <td>15.6</td> </tr> <tr> <td>9</td> <td>Usa la letrina</td> <td>5</td> <td>15.6</td> </tr> <tr> <td>10</td> <td>Recolección de basura</td> <td>0</td> <td>0.0</td> </tr> <tr> <td>11</td> <td>Aseo de calles</td> <td>0</td> <td>0.0</td> </tr> <tr> <td>12</td> <td>Energia eléctrica domiciliaria</td> <td>27</td> <td>84.4</td> </tr> <tr> <td>13</td> <td>Teléfono (Hondutel)</td> <td>0</td> <td>0.0</td> </tr> <tr> <td>14</td> <td>Teléfono (Celular)</td> <td>24</td> <td>75.0</td> </tr> <tr> <td>15</td> <td>Alumbrada publico</td> <td>16</td> <td>50.0</td> </tr> <tr> <td>16</td> <td>Mantenimiento de calles</td> <td>0</td> <td>0.0</td> </tr> </tbody> </table>	No	Servicios Publicos	Lo reciben		Cant.	%	1	Agua de pozo propio	8	25.0	2	Agua domiciliar de pozo comunal	25	78.1	3	Acarrea agua de rio o quebrada	1	3.1	4	Agua domiciliar por acueducto	0	0.0	5	Agua llave publica / fuente	0	0.0	6	Reservorio de agua lluvia	1	3.1	7	Servicio sanitario	3	9.4	8	Letrina	5	15.6	9	Usa la letrina	5	15.6	10	Recolección de basura	0	0.0	11	Aseo de calles	0	0.0	12	Energia eléctrica domiciliaria	27	84.4	13	Teléfono (Hondutel)	0	0.0	14	Teléfono (Celular)	24	75.0	15	Alumbrada publico	16	50.0	16	Mantenimiento de calles	0	0.0
	No			Servicios Publicos	Lo reciben																																																																		
		Cant.	%																																																																				
	1	Agua de pozo propio	8	25.0																																																																			
	2	Agua domiciliar de pozo comunal	25	78.1																																																																			
	3	Acarrea agua de rio o quebrada	1	3.1																																																																			
	4	Agua domiciliar por acueducto	0	0.0																																																																			
	5	Agua llave publica / fuente	0	0.0																																																																			
	6	Reservorio de agua lluvia	1	3.1																																																																			
	7	Servicio sanitario	3	9.4																																																																			
	8	Letrina	5	15.6																																																																			
	9	Usa la letrina	5	15.6																																																																			
	10	Recolección de basura	0	0.0																																																																			
	11	Aseo de calles	0	0.0																																																																			
12	Energia eléctrica domiciliaria	27	84.4																																																																				
13	Teléfono (Hondutel)	0	0.0																																																																				
14	Teléfono (Celular)	24	75.0																																																																				
15	Alumbrada publico	16	50.0																																																																				
16	Mantenimiento de calles	0	0.0																																																																				

MANCOMUNIDAD CONSEJO INTERMUNICIPAL HIGUITO
MUNICIPALIDAD DE SAN JUAN DE OPOA
Encuesta Socioeconomica para Establecer Línea de Base a Nivel Municipal
(en el marco de los ODM y la ERP)

DATOS GENERALES

Municipio: San Juan de Opoa

Cacerio: El Higon

Población: 56Vivienda: 15

12. Clasificación de personas por rangos de edades y sexos

No	Rangos de Edades	No. De Personas	Sexo		saben leer y escribir	
			F	M	F	M
1	Menores de 1 año	1	1	0	0	0
2	De 1 a 4 años	4	3	1	0	0
3	De 5 a 6 años	2	2	0	2	0
4	De 7 a 12 años	6	3	3	3	3
5	De 13 a 15 años	3	2	1	2	1
6	De 16 a 18 años	7	5	2	4	2
7	De 19 a 23 años	7	2	5	2	5
8	De 24 a 30 años	10	5	5	5	5
9	De 31 a 40 años	6	2	4	2	3
10	De 41 a 50 años	5	3	2	3	5
11	De 51 a 64 años	3	1	2	1	1
12	De 65 años y mas	2	1	1	1	0

13. Cuantas madres solteras hay en el hogar:

1 6.7 %

14. Cuantos niñ@s nacieron en la familia durante 2013:

1 6.7 %

Femenino 1 100.0 %
 Masculino 0 0.0 %

Mujeres en edad reproductiva

16

15. Quien atendio el parto

1. Enfermera	<u>0</u>	<u>0.0</u> %
2. Partera	<u>0</u>	<u>0.0</u> %
3. Medico	<u>1</u>	<u>6.3</u> %
4. Ella sola	<u>0</u>	<u>0.0</u> %
5. Marido	<u>0</u>	<u>0.0</u> %
6. Otra Persona	<u>0</u>	<u>0.0</u> %

16. Hubo alguna muerte materna durante el parto o post parto en la familia en el 2013 (hogares)

1. Si 0 0.0 % 2. No 15 0.0 %

17. Planifica la familia con su pareja:

1. Si 9 60.0 % 2. No 6 40.0 %

18. Tipo de método que usa:

1. Ritmo	<u>1</u>	<u>11.1</u> %
2. Diu	<u>0</u>	<u>0.0</u> %
3. Pastilla	<u>2</u>	<u>22.2</u> %
4. Preservativo	<u>1</u>	<u>11.1</u> %
5. Inyección	<u>3</u>	<u>33.3</u> %
6. Operación	<u>2</u>	<u>22.2</u> %
6.1. F	<u>2</u>	<u>22.2</u> %
6.2. M	<u>0</u>	<u>0.0</u> %

19. Se murio en la familia un niño (a) menor de 5 años en el 2013:

1. Si 0 0.0 % 2. No 15 100.0 % Femenino 0 0.0 %
Masculino 0 0.0 %

20. Se manifestaron en elgun miembro de su familia las siguientes enfermedades, durante el 2013:

No	Tipo de enfermedad	Se manifesto		Sexo				Asistencia					
		Si	%	M	%	F	%	Publi ca	%	Priv ada	%	Pro pia	%
1	Infecciones Respiratorias Agudas	3		1		2	67	3	100	0	0	0	0
2	Dengue Clásico	5	9	1	20	4	80	4	80	0	0	1	20
3	Paludismo	3	5	0	0	0	0	0	0	0	0	0	0
4	Dengue Hemorrágico	0	0	0	0	0	0	0	0	0	0	0	0
5	Chagas	0	0	0	0	0	0	0	0	0	0	0	0
6	Alcoholismo	0	0	0	0	0	0	0	0	0	0	0	0
7	Discapacidad en niños (5-18)	0	0	0	0	0	0	0	0	0	0	0	0
8	Tuberculosis	0	0	0	0	0	0	0	0	0	0	0	0
9	Cancer	0	0	0	0	0	0	0	0	0	0	0	0
10	Diarreas	0	0	0	0	0	0	0	0	0	0	0	0
11	De la piel	1	2	1	0	0	0	1	0	0	0	0	0
12	Otros:	1	2	0	0	1	0	1	0	0	0	0	0

21. Tipo de vivienda en uso:

Casa 15 100.0 %
Apartamento Independiente 0 0.0 %
Local no abitacional 0 0.0 %
Cuarto mesón (cuarterias) 0 0.0 %
Casa improvisada 0 0.0 %

22. Materiales de construcción de las paredes:

1. Adobe 15 100.0 %
2. Bloque 0 0.0 %
3. Bahareque 0 0.0 %
4. Madera 0 0.0 %
5. Desperdicios 0 0.0 %
6. Ladrillo 0 0.0 %

23. Tenecia de la vivienda:

Propia totalmente pagada 11 73.3 %

Dominio:

Pleno 3 27.3 %

Escritura 5 45.5 %

Util 3 27.3 %

Sexo:

Masculino 8 72.7 %

Femenino 2 18.2 %

Ambos 1 9.1 %

Propia Pagando 1 6.7 %

Alquilada 0 0.0 %

Prestada 3 20.0 %

24. Cuales son los principales problemas de la vivienda.			
No tiene repello	<u>12</u>	<u>80.0</u>	%
Piso de tierra	<u>7</u>	<u>46.7</u>	%
Falta de cielo falso	<u>14</u>	<u>93.3</u>	%
Problemas estructurales	<u>4</u>	<u>26.7</u>	%
Techo en mal estado	<u>8</u>	<u>53.3</u>	%
Ninguno	<u>0</u>	<u>0.0</u>	%
Externo		<u>11</u>	<u>91.7</u> %
Interno		<u>12</u>	<u>100.0</u> %
25. Condiciones de la vivienda:			
Buena	<u>0</u>	<u>0.0</u>	%
Regular	<u>4</u>	<u>26.7</u>	%
Mala	<u>11</u>	<u>73.3</u>	%
26. Freceuntementeque utilizan para cocinar:			
Electricidad	<u>0</u>	<u>0.0</u>	%
Gas volátil (Chimbo)	<u>0</u>	<u>0.0</u>	%
Gas (Kerosén)	<u>0</u>	<u>0.0</u>	%
Leña	<u>15</u>	<u>100.0</u>	%
27. Cuantas piezas tiene esta vivienda:			
Una	<u>0</u>	<u>0.0</u>	%
Dos	<u>0</u>	<u>0.0</u>	%
Tres	<u>2</u>	<u>13.3</u>	%
Cuatro	<u>6</u>	<u>40.0</u>	%
Cinco	<u>7</u>	<u>46.7</u>	%
Seis y mas	<u>0</u>	<u>0.0</u>	%
28. Cuantos baños tiene:			
No tiene baño	<u>10</u>	<u>66.7</u>	%
Uno	<u>5</u>	<u>33.3</u>	%
Dos	<u>0</u>	<u>0.0</u>	%
Tres y mas	<u>0</u>	<u>0.0</u>	%
29. Cuántas piezas se utilizan como dormitorio:			
Una	<u>5</u>	<u>33.3</u>	%
Dos	<u>9</u>	<u>60.0</u>	%
Tres	<u>1</u>	<u>6.7</u>	%
Cuatro y mas	<u>0</u>	<u>0.0</u>	%
30. Cuántas familias viven en esta casa:			
Una	<u>15</u>	<u>100.0</u>	%
Dos	<u>0</u>	<u>0.0</u>	%
Tres	<u>0</u>	<u>0.0</u>	%
Cuatro	<u>0</u>	<u>0.0</u>	%
Cinco y mas	<u>0</u>	<u>0.0</u>	%
			Familias
			<u>15</u>
31. Ha emigrado algun miembro de su hogar:			
Si	<u>2</u>	<u>13.3</u>	%
Cuantos	<u>2</u>	<u>13.3</u>	%
Sexo:			
Maculino	<u>1</u>	<u>50.0</u>	%
Femenino	<u>1</u>	<u>50.0</u>	%
Dentro del pais	<u>2</u>	<u>100.0</u>	%
Otro pais	<u>0</u>	<u>0.0</u>	%
No	<u>13</u>	<u>86.7</u>	%
32. Conoce usted casos de violencia intrafamiliar en el barrio en el ultimo año:			
Si	<u>0</u>	<u>-</u>	%
Cuantos	<u>0</u>	<u>0</u>	%
No	<u>15</u>	<u>100.00</u>	%

33. Le ha sucedido algún caso de violencia a usted o a su familia en el ultimo año:

Si 0 0.0 % Cuantos 0 0.0 % No 15 100.0 %

34. Situación educativa actual, e igualdad entre los sexos, de los niños en edad escolar (5 a 18 año 25)

Sexo		Grado que actualmente cursan o cursaron											Estudian ahora	
M	F	Pre Grado	Primer Grado	Segundo Grado	Tercero Grado	Cuarto Grado	Quinto Grado	Sexto Grado	Básico	Diver.	Univ.	Ning.	Si	No
12	13	0	0	5	0	3	1	10	5	0	0	1	10	15
48. %	52. %	0.0 %	0.0 %	20.0 %	0.0 %	12.0 %	4.0 %	40.0 %	20.0 %	0.0 %	0.0 %	4.0 %	40.0 %	60.0 %

35. Profesión u oficio e ingresos de los miembros de la familia en edad de trabajar:

Pea Ocupada y Desocupada

Si	%	No	%	Ingresos		%
				Ingresos Menos de 1,000	<u>16</u>	<u>88.9</u> %
<u>18</u>	<u>81.8</u>	<u>4</u>	<u>18.2</u>	Ingresos entre Lps. 1,001 a 2,000	<u>1</u>	<u>5.6</u> %
				Ingresos entre Lps. 2,001 a 4,000	<u>1</u>	<u>5.6</u> %
				Ingresos entre Lps. 4,001 a 8,000	<u>0</u>	<u>0.0</u> %
				Ingresos entre Lps. 8,001 y más	<u>0</u>	<u>0.0</u> %

36. Alguien de la familia ha obtenido algún tipo de prestamo:

Si 0 - %
 No 15 100.00 %
 M 0 - %
 F 0 - %

39. Cuantos son los ingresos mensuales familiares:

Rangos (Lps)	Hogar	%
de 1,000.00	12	80
1,001 - 2,000	2	13.33
2,001 - 4,000	1	6.667
4,001 - 8,000	0	0
8,001 - 12,000	0	0
12,001 - 20,000	0	0
20,001 - 30,000	0	0
30,001 - 50,000	0	0
50,001 y Mas	0	0

37. Reciben remesas:

Si 1 6.67 %
 No 14 93.33 %

38. Cuanto lps.

No.	Rango	Cant.	%
1	0.01 - 1000.00	1	100.00
2	1000.01 -2000.00	0	-
3	2000.01 - y mas	0	-

40. Los ingresos familiares ajustan para alimentarse los:

1. 3 tiempos 12 80.0 %
 2. 2 tiempos 3 20.0 %
 3. 1 tiempos 0 0.0 %

<p>41. Trabaja por cuenta propia la tierra alguien en la familia</p> <p>1. Si <u>14</u> <u>93.3</u> %</p> <p>2. No <u>1</u> <u>6.7</u> %</p> <p>M <u>21</u> <u>150.0</u> %</p> <p>F <u>0</u> <u>0.0</u> %</p> <p>Cuantos</p> <p>Uno <u>11</u> <u>78.6</u> %</p> <p>Dos <u>1</u> <u>7.1</u> %</p> <p>Tres <u>1</u> <u>7.1</u> %</p> <p>Cuatro <u>0</u> <u>0.0</u> %</p> <p>Cinco y mas <u>1</u> <u>7.1</u> %</p>	<p>43. Se producen alimentos en la familia:</p> <p>Si <u>14</u> <u>93.3</u> %</p> <p>No <u>1</u> <u>6.7</u> %</p>																																																																						
<p>42. Tipo de tenencia de la tierra</p> <p>1. Propia pagada <u>6</u> <u>40.0</u> %</p> <p>Pleno <u>5</u> <u>83.3</u> %</p> <p>Util <u>1</u> <u>16.7</u> %</p> <p>2. Propia pagando <u>1</u> <u>6.7</u> %</p> <p>3. Alquilada <u>5</u> <u>33.3</u> %</p> <p>4. Prestada <u>1</u> <u>6.7</u> %</p> <p>5. En litigio <u>1</u> <u>6.7</u> %</p> <p>6. Comunal <u>0</u> <u>0.0</u> %</p> <p>7. No tiene <u>1</u> <u>6.7</u> %</p>	<p>44. Producen suficientes alimentos para autoconsumo:</p> <p>Si <u>14</u> <u>93.3</u> %</p> <p>No <u>1</u> <u>6.7</u> %</p>																																																																						
<p>47. Cuantas mujeres de la familia participan en organizaciones:</p> <p>Ninguno <u>6</u> <u>40.0</u> %</p> <p>Uno <u>9</u> <u>60.0</u> %</p> <p>Dos <u>0</u> <u>0.0</u> %</p> <p>Tres y mas <u>0</u> <u>0.0</u> %</p>	<p>45. De los alimentos que producen obtienen exedentes para la venta:</p> <p>Si <u>5</u> <u>33.3</u> %</p> <p>No <u>10</u> <u>66.7</u> %</p>																																																																						
<p>Indicadores Socioeconómicos de El Higon, San Juan de Opoa Copán</p>	<p>46. Cuantos hombres de la familia participan en organizaciones:</p> <p>Ninguno <u>7</u> <u>46.7</u> %</p> <p>Uno <u>8</u> <u>53.3</u> %</p> <p>Dos <u>0</u> <u>0.0</u> %</p> <p>Tres y mas <u>0</u> <u>0.0</u> %</p>																																																																						
	<p>48. En la casa que habita existen los siguientes sevicios publicos:</p>																																																																						
	<table border="1"> <thead> <tr> <th rowspan="2">No</th> <th rowspan="2">Servicios Publicos</th> <th colspan="2">Lo reciben</th> </tr> <tr> <th>Cant.</th> <th>%</th> </tr> </thead> <tbody> <tr> <td>1</td> <td>Agua de pozo propio</td> <td>0</td> <td>0.0</td> </tr> <tr> <td>2</td> <td>Agua domiciliar de pozo comunal</td> <td>0</td> <td>0.0</td> </tr> <tr> <td>3</td> <td>Acarrea agua de rio o quebrada</td> <td>0</td> <td>0.0</td> </tr> <tr> <td>4</td> <td>Agua domiciliar por acueducto</td> <td>8</td> <td>53.3</td> </tr> <tr> <td>5</td> <td>Agua llave publica / fuente</td> <td>6</td> <td>40.0</td> </tr> <tr> <td>6</td> <td>Reservorio de agua lluvia</td> <td>0</td> <td>0.0</td> </tr> <tr> <td>7</td> <td>Servicio sanitario</td> <td>0</td> <td>0.0</td> </tr> <tr> <td>8</td> <td>Letrina</td> <td>10</td> <td>66.7</td> </tr> <tr> <td>9</td> <td>Usa la letrina</td> <td>10</td> <td>66.7</td> </tr> <tr> <td>10</td> <td>Recolección de basura</td> <td>0</td> <td>0.0</td> </tr> <tr> <td>11</td> <td>Aseo de calles</td> <td>0</td> <td>0.0</td> </tr> <tr> <td>12</td> <td>Energia eléctrica domiciliaria</td> <td>12</td> <td>80.0</td> </tr> <tr> <td>13</td> <td>Teléfono (Hondutel)</td> <td>0</td> <td>0.0</td> </tr> <tr> <td>14</td> <td>Teléfono (Celular)</td> <td>13</td> <td>86.7</td> </tr> <tr> <td>15</td> <td>Alumbrada publico</td> <td>12</td> <td>80.0</td> </tr> <tr> <td>16</td> <td>Mantenimiento de calles</td> <td>0</td> <td>0.0</td> </tr> </tbody> </table>	No	Servicios Publicos	Lo reciben		Cant.	%	1	Agua de pozo propio	0	0.0	2	Agua domiciliar de pozo comunal	0	0.0	3	Acarrea agua de rio o quebrada	0	0.0	4	Agua domiciliar por acueducto	8	53.3	5	Agua llave publica / fuente	6	40.0	6	Reservorio de agua lluvia	0	0.0	7	Servicio sanitario	0	0.0	8	Letrina	10	66.7	9	Usa la letrina	10	66.7	10	Recolección de basura	0	0.0	11	Aseo de calles	0	0.0	12	Energia eléctrica domiciliaria	12	80.0	13	Teléfono (Hondutel)	0	0.0	14	Teléfono (Celular)	13	86.7	15	Alumbrada publico	12	80.0	16	Mantenimiento de calles	0	0.0
	No			Servicios Publicos	Lo reciben																																																																		
		Cant.	%																																																																				
	1	Agua de pozo propio	0	0.0																																																																			
	2	Agua domiciliar de pozo comunal	0	0.0																																																																			
	3	Acarrea agua de rio o quebrada	0	0.0																																																																			
	4	Agua domiciliar por acueducto	8	53.3																																																																			
	5	Agua llave publica / fuente	6	40.0																																																																			
	6	Reservorio de agua lluvia	0	0.0																																																																			
	7	Servicio sanitario	0	0.0																																																																			
	8	Letrina	10	66.7																																																																			
	9	Usa la letrina	10	66.7																																																																			
	10	Recolección de basura	0	0.0																																																																			
	11	Aseo de calles	0	0.0																																																																			
12	Energia eléctrica domiciliaria	12	80.0																																																																				
13	Teléfono (Hondutel)	0	0.0																																																																				
14	Teléfono (Celular)	13	86.7																																																																				
15	Alumbrada publico	12	80.0																																																																				
16	Mantenimiento de calles	0	0.0																																																																				

Anexo # 23

**Consejo Intermunicipal Higuito / Municipalidad de San Juan de Opóa, Copán
Croquis Censal por Comunidad**